滿洲日報
夕刊
發行人　本村武盛
編輯人　橋本喜代治
印刷人　南里順生
大連市東公園町卅一番地
發行所　株式會社滿洲日報社

キンパイ　天下一品　松鶴

北鐵協定正式調印の
總ての準備愈よ完了
けふ最後の起草委員會

【東京二十二日發國通】北鐵讓渡協定正式調印式は豫定の如く二十三日午前九時より外務大臣官邸において日滿ソ三國平和促進の友好親善なる空氣の裡にその歷史的行事を進めることゝなつた、右正式調印式を明日に控へ外務省では二十二日午後省内に日滿ソ三國協定案文起草委員會を最後的に招集し、特に東郷歐亞局長の出席を求め、西課長、カズロフスキー氏並に今朝委任狀を携へて新京より入京した大橋外交部次長の三起草委員は歷史的調印を了すべき基本協定公文、議定書、交換公文の一切に亘り詳細最終的點檢を加へ正式調印に對する萬全の準備を完了した、なほ二十三日調印式を無事終了すれば廣田外相は北滿鐵道讓渡協定成立に關與した日滿ソ三國當事者を官邸に招待して三國平和の確立を祝福する筈で、廿四日はユレニエフ大使が同樣三國關係者を同大使館に招待し協定成立祝賀晩餐會を、次いで二十五日夜は丁士源公使が公使館に重ねて三國關係者を招宴、協定成立を記念する筈である、二十三日の調印式を前後にして東京における日滿ソ三國間にはこれまでにない盛大なる平和交驩が行はれることゝなつた

綏芬河で接收打合
委員長北鐵幹部と會見

【綏芬河にて二十二日和氣特派員發】滿鐵側の接收委員の首腦部五十名は伊藤委員長に伴はれて二十二日午前九時二十分綏芬河驛に到着しナザロフ驛長以下驛機關車電信等の北鐵側幹部と會見し先づ伊藤委員長から「此の國境の重要地點に於いて歷史的接收を行ふことを光榮とする、此の事務の圓滿なる完了を希望する」と挨拶すればナザロフ氏亦日滿兩國委員の遠來の勞を謝し三國間の平和のためにこの處理が友誼的に果されんことを望むと述べ、兩代表は固き握手を交し次いで各係員はそれ〳〵ソ聯側の案内で分擔個所の狀況を視察して一々作業上の見習を行つた尚ほこの日は列車の發着はないので至極のんびりと終日引繼打合せを行ひ事實上接收は完了した形となつてゐる

滿洲里の接收
最後的會議

【滿洲里二十二日發國通】接收を一日後に控へて滿洲國側接收員は凡ゆる方面に遺憾なきを期するため、二十二日早朝より特務機關にて首腦部會合し、櫻井機關長を中心に接收に關する最後的會議を開き準備は全く完了した

大橋代表入京

【東京二十二日發國通】大橋外交部次長は二十三日外務省にて行はれる北鐵讓渡正式調印式に列席のため協定正文並に全權委任狀を携へ二十二日午前七時十分東京驛着官民多數の出迎へを受けて入京した

滿蘇兩國代表
歸任期

【東京二十二日發國通】二十三日の北鐵讓渡協定正式調印と同時に滿ソ兩國代表部は必然的に解消する事になるので、ソ側代表クズネツオフ氏は二十五日敦賀經由歸任する、尚滿洲國側代表並にカズロフスキー氏も近く歸任の筈である

"青年日本"に對する
列國の抑壓は不可能
軍縮と滿洲國の不可分關係
けさ來連の　武富海軍大佐談

海軍省軍事普及部課長武富邦茂大佐、同副官酒井慶三少佐は滿洲視察のため二十二日入港扶桑丸で來連した、船中交々語る

軍縮問題と不可分の關係にある滿洲の現狀視察に來たのであるが、又各方面の依賴で講演することになつてゐる

軍縮問題 に對しては國民が一致結束し固い決意さへ持つてゐれば問題は容易に解決し得る

從來はとかく列國とともに日本を見くびり過ぎてゐた、しかし日本は決して空威張りばかりしてゐるものでないことが漸く理解されて來たやうである、日本の眞意と實力とが判つたのであらう、吾々は飽までもこの鞏固な決意と平和を愛する心とをもつて不當なる軍備の比率撤廢に邁進しなければならない、滿洲國今後の **正常なる** 發展も一にこの軍縮問題解決の如何にかゝつてゐるといつて過言ではない、滿洲問題と太平洋問題は物の兩面であつてその一つだけを切り離して解決することは出來ない、海國日本にとつては太平洋即ち大陸である、大陸問題を解決するにはどうしても太平洋問題を解決しなければならない、しかしてその太平洋問題を解決する鍵は實に軍縮問題にかゝつてゐるのである、ドイツが今回ヴエルサイユ條約破棄を通告したさうであるが

青年日本 青年ドイツをお年寄りの列國が如何に抑壓しようとしてもそれは到底不可能なことである

兩氏は約二週間の豫定で奉天、新京、ハルビン、チチハル方面の視察に向ふ筈、なほ二十二日は午後一時より協和會館において女學校上級生のため講演をなし、また午後七時より同所において一般市民のため講演する（寫眞は左武富大佐）

西尾參謀長
あすハルビンへ

【新京電話】北鐵接收調印祝賀の宴に列席の爲め西尾參謀長は二十三日早朝飛行機にてハルビンへ向ふ豫定

南京總領事館に
立退を要求
建物所有者江蘇省當局から

【南京特電二十二日發】當地日本總領事館の建物はその所有者たる江蘇省政府から契約期間滿了の理由を楯に立退き方を要求された

佛空軍
擴充に決定

【パリ二十日發國通】ドイツ政府の再軍備宣言に對しフランス政府は即時空軍の大擴張を斷行するに決し、航空相ドナン將軍は二十日夜次の如く言明した

フランス政府は今回空軍を擴充するに決し擴充費として十六億フランの追加豫算を二十一日議會に提出、承認を求むる方針である、空軍豫算は昨年十一月成立した通常空軍豫算の追加豫算で爆擊機の充實に力點を置いてゐる

政教決議案説明に
鈴木總裁起つ
賛成演説に山本(悌)氏

【東京二十二日發國通】政友會から衆議院に提出される事となつた國體に關する決議案は同黨として出來得る限り二十三日の本會議に上程し、民政、國同兩派の賛同を得て衆議院全會一致の議決を期待してゐる、而して政友會としては思想混亂の現下の情勢から見て右決議案は最も重大なる意義を有するものとし之が取扱ひについては特に愼重にすべきであるとの空氣が黨内に濃厚なるに鑑み幹部において愼重協議の結果、提案理由の説明には特に鈴木總裁自ら起つて名實共に一黨の代表として黨の所信を宣明する事となり、更にこれが賛成演説には機關説排擊の最强硬派の山本悌二郎氏が起つ事に決定した

政友決議案内容

【東京特電二十二日發】美濃部學説問題に關する政友會の決議案は二十三日の衆議院本會議に上程討議されるが同案は左の如く此の問題處理に對する政府不信任の意味を含めてゐるので其の成行頗る重大視される

國體に關する決議案

國體の本義を明徴にして人心の歸趨を一にするは刻下の急務なり、政府は崇高無比なる我國體と相容れざる言説に對しては直に斷乎たる措置を執るべし

右決議す

（提案理由） 我國體の本義は千古渝らざるところで、毫末も紛淆の餘地なし、然るに政府が之と相容れざる「天皇機關説」に對し之を否定するも措置に於いて頗る躊躇するは國家のため遺憾なり、是れ本案を提出する所以なり

利得修正案可決

【東京特電二十二日發】臨時利得税法案は貴族院の委員會に於いて衆議院の修正に對し原案と修正案との折衷的再修正をなし二十二日の本會議で之を決定し衆議院に回附することゝなつたが之に對し政友會はあくまで再修正に反對してゐるので衆議院は二十三日の本會議で貴族院の回附案に反對して此に兩院協議會の開催を見ることゝなるべく兩院とも同日の本會議で十名宛の兩院協議委員を擧げる筈であるが遲くも二十五日中開會の協議會においては何等か互讓案を發見して法案の成立を見ることゝなるであらう

貴院の各法案
審議豫定

【東京二十二日發國通】學説問題を一掃した貴族院は僅かに殘る四日間の會期中に殺到する各法案の審議に全能力を傾倒することゝなつたが米穀關係法案、内閣審議會第二豫備金増額を含む十年度追加豫算案はまだ貴族院に送附されない、米穀關係案に對しては貴族院でも最少限度四日間審議は必要とし、又追加豫算案にも相當議論の向があるやうだから結局この兩案が會期延長のバロメーターで衆議院よりの議案送附の狀況にもよるが大體貴族院としては二日乃至三日間會期延長が必要だと認めてゐる模樣である

貴族院本會議

【東京二十二日發國通】二十二日の貴族院本會議は午前十時三十分開會、日程

一、日本銀行納付金法中改正法律案（政府提出衆議院送附）
一、臨時利得税法案（同上）

右二案を一括して第一讀會の續きを開き委員長より經過結果の報告あり採決の結果、委員長報告通り特別委員會の再修正案を可決、依つて臨時利得税法案は衆議院に廻附される事となつてゐる

一、札幌軌道及び矢作軌道の經營廢止に對する補償のため公債發行に關する法律案
一、宮崎縣營鐵道並に大隅鐵道買收のため公債發行に關する法律案
一、朝鮮事業公債法中改正法律案

委員長報告通り可決午前十一時十五分散會

青年學校設立
準備整ふ

文部省が新年度から全國に青年學校を設立する計畫に倣ひ滿鐵地方部においてもこれと同時に沿線各地の青年訓練所、實業補習學校及び家政女學校を合併して青年學校を設立するに決定したことは既報の如くであるが、文部省において今なほ學務部長會議を開催して本案に就いて討議中であり、勅令に依る青年學校令その他關係法令の公布が果して四月一日に間に合ふか否か疑問視されてゐるが、滿洲においては右勅令のほか關東局令及び滿鐵青年學校案の三段階を經る必要があるので、現在の狀態では到底四月一日實施は困難であらうと觀られてゐる、しかし青年學校設立に關する滿鐵地方部當局の準備は大體整つてゐるので關係法令の公布が甚だしく遲れぬ限り四月中には實施開校し得る見込みである

對日策轉向は
支那の自覺に基く
土肥原少將の視察談

廿一日奉天丸にて　島屋特派員發

奉天特務機關長土肥原賢二少將は約五十日間に亘り南北支那を視察し各方面の要人と會見最近の日支日滿支關係につき意見を交換、二十二日大連入港奉天丸で歸連した同少將は二十四日までに奉天に赴く筈である、青島、大連間の船中で出迎への記者に語つたところ左の如くである

◇

支那には古い知り合ひが多いのでこれらの人々を訪れて會つて來た、みんな心から歡迎してくれるので實は面喰つたほどだ、これは古い知り合ひだからばかりでなく、今までかつてなかつたことで、吾々に考へさせる多くのものがあつた、これら會つた人々にはこちらの話も向ふの話も聞いたが、私の訪問に非常な歡迎をしてくれたこれらの人々は、更に私のいふことに耳を傾けよく理解してくれた、俺が怖いからだつて？そんな譯がないではないか

◇

こんどの旅行によつて自分は考へた、わが國は滿洲國を立派に育てることが日支關係を正常に復するための必須工作であると私は今度の旅行で會つたすべての人々に對して滿洲建國の眞精神について語つた、滿洲國はたゞ出來たのではない、まして日本の侵略政策の結果出來たものではさらにない、西洋の思想、西洋の文明、西洋の指導原理によつて建直しをはかつた支那がこれらをもつてしては到底その目的が達せられない、究極にいたつて再び元の東洋に歸つて吾等のもつ東洋文明、東洋の指導原理を見直し、東洋人の東洋に目覺めて吾々を救ふものは結局東洋自身よりないこと覺つた結果である、日本が國運を賭してこの目覺めた滿洲國を援助してゐるのは東洋人の東洋を建設するためであり、ひいては支那の覺醒を促すためであると信じてゐるからである、私のこの說には誰も異論をもつものはなかつた、中にはひどく共鳴して、では支那は即時滿洲國を承認せねばならぬといふものすらあつた位だつた、いや何もさう急いで支那の滿洲國承認問題など持出すことはないがね

◇

さアそれで、支那が何で對日轉向をはかつたか、色々いふ人があるね、しかしそれがほんとだかわからぬが、兎に角これだけは斷言出來ると思ふ、支那が自覺したことだ、さきにもいつた滿洲國の建國精神に似たものを感じ始めたことだ、更に滿洲事變直後抱いてゐたところの滿洲事變は日本の武力侵略の現はれではないだらうかといふ危惧がその後のわが國の態度、殊に滿洲國を立派な獨立國として育てることに誠心誠意力をいたしてゐる事實をみて漸く薄らぐとともにわが皇道文明の偉大さを改めて見直す氣運に向つたこと、これらが支那をして對日轉向をなさしめた動機と斷言し得る、これだけとへ事實なら外に轉向の動機などよしあつたとてどうでもよいではないか

◇

轉向に誠意ありや、排日根絕の見込みありや、といふのかね、これもわからんね、支那が今東洋精神に目覺めたといつても支那人でもピンからキリまであるからね、殊に排日をもつて商賣としてゐたものもあるのだから今支那の大勢がかう向つて動きつゝあるといつたとて、國民全部がさうだと見る譯には行かぬし、從つて排日根絕が直ぐ實現すると見ることはいふ方が野暮だよ、しかしこの新しい氣運は支那南北を貫いての上層階級の一致した空氣であり、これらの人々は轉向に頗る熱意をもつのみならず、排日の根絕にも一生懸命當る決意をもつて居り、更に眞劍に突き進んだものについて考へてゐるやうである、これが今後の支那を動かす大きな力となつて行くなら、これもそれでよいのであつて、現在はそれ以上いふのはいふ方が野暮だよ

◇

ではこれに對して日本はどうしたらよいか、この支那側の氣運に呼應して出ること勿論必要だが何をして出るか、それは諸君も色々考へてゐることがあるやうに各方面とも色々考へてゐるであらう、貿易の調整、支那疲弊農村の救濟、そんなものが先づ考へられるといふ譯だらう、それ以上何があるかつて、みんなで考へようよ

◇

ところで最後にだ、支那は幾らか對日轉向をはかつたとて滿洲國の不承認を堅持してゐる以上、突き進んだ日支提携が出來ぬなどゝいふものがあるが、これは認識不足だ、さきにもいつたやうに滿洲建國の眞精神に明らかしかもこれには自分の今度會つた範圍内では一人として異論をもつものがなかつたこと、それだけで、支那は滿洲國を政治的に承認せずとも滿洲國の建國精神を認めてゐることを物語るのであり、それで當分よいのではないか、それア腐りかけた手首をそのまゝにしておいたら命にかゝはるといつて醫者が切りとつたやうなもので、本人は思ひ出す度に物惜しく思ふだらうがこれに對しては人情論として氣の毒ではあるが實際論として何時まで惜しんでゐても元通りにはならないといふ外ないだらう

◇

そこで結論として滿洲問題によつて變則的狀態に陷つた日支關係の打開をはかるには結局日本が滿洲國を立派に育てるより外ないといふことになる、滿洲國の發育によつて支那が目覺めたのだ、近く支那から滿洲視察團が來るかも知れぬ、俺は極力すゝめて來た、來たら大いに歡迎すべきものだ、まア軍司令官に報告する前に青島から大連の間ですつかり吐き出してしまつては叱られるからこの邊で……（寫眞は來連の土肥原少將）

派遣社員補充

滿鐵々道部では北鐵派遣社員の後任は緊急を要するものから漸次補充する方針をとつてゐるが、二十二日附沿線小驛の石河驛長以下十三驛長の補充任命を發表した、なほ本社の事務關係は既に前々から北鐵派遣を見越して人事の配置を行つてゐるので當分ハルビン鐵路局の新機構が決着するまで現場出張員後任は缺員のまゝ執務してゐる

阿部大將海拉爾へ

【チチハル二十二日發國通】チチハル部隊の巡視を終つた阿部大將は二十二日午前七時半飛行機にて海拉爾に向つた

うらる丸船客（廿四日大連入港）

山内電々總裁、同社員山本冬彦、建築業大内章正、角力協會行司式守伊之助、神戸市商工課員金光靜雄、滿洲中央銀行員森恒次郎、福永中尉、渡部團重、渡邊博、福本儀治、大久保武雄、田邊毅行、石田文次郎

人事

▲武富邦茂氏（海軍大佐）二十二日入港扶桑丸で來連
▲酒井慶三氏（海軍少佐）同上
▲寶性確成氏（大連新聞社長）同上歸連
▲細野繁勝氏（本社主幹）同上
▲立川增吉氏（滿洲資源館主事）同上
▲眞田金城氏（眞田水道工務所主）同上
▲富永能雄氏（昭和製鋼常務）二十二日出帆吉林丸で家族を同伴内地へ
▲村井啓太郎氏（滿洲銀行頭取）同上
▲飯野毅夫氏（遞信省電務局企畫課長）全滿通信事業の視察を終へ同上離連
▲J・コロット氏（新京モデルンホテル支配人）同上内地へ
▲波多野重太郎氏（東京鹽松堂店主）同上
▲吉津清氏（ブ市駐箚滿洲國副領事）同上
▲寺田良之助氏（前大連警察署長）同上離連
▲大連神明高女内地修學旅行團一行百三十八名　同上内地へ
▲鐵路總局内地見學團一行二十六名　同上
▲土肥原賢二少將（奉天特務機關長）二十二日入港奉天丸で歸滿
▲島屋進治氏（本社連絡部長）同上
▲渡邊清氏（朝日鋼材營業部長）二十二日午前八時着列車ヤマトホテル投宿
▲前田鐵雄氏（滿鐵營口地方事務所長）同上遼東ホテル投宿
▲山本覺逸氏（大滿洲忽布麥酒經理部長）二十二日午前八時四十分着列車で來連遼東ホテル投宿
▲千葉茂太郎氏（東京電氣無線部長）同上
▲尾坂一佐氏（北票炭礦董事）同
▲大津初郎大佐（參謀本部課長）二十二日正午發はとで朝鮮經由赴任
▲前澤長重少佐（關東軍司令部附）同上歸任

蛇の目

◇

日滿の實情をお土産に、支那の眞相をグッと摑んで、土肥原少將が戻つて來た。

◇

〃解散なし〃と見てから政友會が强くなり〃解散で脅かせ〃と民政黨が强がる。

◇

政黨氣質なんてこんなもの、だから馬鹿にされる。

◇

〃音樂家は作曲家に限り、演奏家は鸚鵡に過ぎない〃と兼常博士が新學説を發表。

◇

ピアニストはどうか知らぬが政治家の場合にはよくあてはまる。

◇

賣名政治家よ耳が痛からう。

◇

公債一億元のヂエスチユア。成程支那手品はお手の物、巧く參りましたらお手拍子喝采。

愛戀十字街 (19)

淺原六朗
橋本八百二繪

蔭にある路（十一）

翌日、三光商會の主任有川が、せき子の家をたづれたとき、せき子は丁度買物に出かける支度をしてゐたが、有川の顏をみると、奥の座敷に招じ入れた。

せき子は青地と云ふ男が、社の方に行つてどんなかけ合ひをしたか、それが第一にきゝたいことだつた。

「有川さん、昨日青地と云ふ男が訪れて行きました？」

「はア、實はそれで今日お伺ひしたわけなのですが」

有川は、昨夜青地と逢つてゐたときとは打つて變つて、神妙らしく洋服のまゝキチンと、坐布團の上にすわつた。

「どんなことだつたでせう、昨日宅にもきて、わたしは逢ひませんでしたけれど、明子は逢つてゐて驚つてゐたやうでしたの」

「私も全く弱りました。どんな關係で、社長さんが裏書をされましたものか、今になりますと、全く解りませんものですから」

「では、宅がその手形とかに裏書をして居りますのですか？」

「はア、御名前を御書きになつて、ちあんと御判まで押してありますので」

「どの位の額ですの？」

「二萬五千圓となつて居ります。三光商會の全資本にも匹敵いたします。向ふでは、あの手形を材料に、三光商會をのつとらうと惡辣な計畫をたてゝ居るのではないかとも考へられますので心配いたしました。」

「まア、そんな非道いことを」

光藏が亡くなつた今ともなれば、せき子にとつて、三光商會が唯一の財産としてのこされたものでもあつた。多少の貯へが家にあるとしても、それは一家を永くさゝへるに足るものではなく、光藏の財産のすべては三光商會に注ぎこまれてゐたのだ。それがもし、手形の問題のために、三光商會が青地にのつとられてしまふとすれば、一家はたちまち悲慘などん底に突き落されてしまはなければならない。

「有川さん、わたしには解りませんが、あなたの手で何んとか、双方に都合のいゝやうにまとめてみては頂けませんこと？」

「奥さま、私としては出來るだけのことは致します。亡くなられた社長のことを考へますと、全身の努力をかたむけて、今後の三光商會のために闘つて行かなければならない私で御座います。若い時、私は失業しまして、それに絶望の氣持ちも手傳ひ、危くルンペンにならうとしましたのを、私は社長に救はれたのであります。今日人の前に恥しい想ひもなく出られるやうになりましたのも、ひとへに社長の御恩によることゝ、いつも考へて居ります」

「有川さん。そんなことは仰言つて下さいますな」

せき子は想はず光藏のことが、しみじみと想ひだされて泣けてしまつた。

有川もハンカチで顏を押へてゐたが、暫くすると、顏をあげ、

「奥さま、今日はいろいろ御相談申上げたいと考へて參りました。御嬢さまにも御同席願ひたいのですが、おいてで御座いませうか？」

運命の鑑定
嵐翁先生（通信鑑定應需）
適業　結婚　病氣　姓名　事業
東京高島易斷滿洲總務部
浪速町大連百貨店四階（支那料理入口より）

御買物は無税の大連で・・
學生向　實用腕時計
堅牢と正確
近江洋行
大連浪速町三丁目　電二・六七七三

麻疹・肺炎・百日せき
特効吸入藥
カンピロン
せきどめ
新發見・合理的吸入療法、通常の吸入器で吸入、たんを切り、せきを止め、熱を下げ、心臓の働きを强め、消炎・殺菌の効ありて一般せきの出る病に適應す。
大阪市民病院小兒科長谷口醫學博士曰く「カンピロン」吸入は肺炎に良効を奏し全快せし例多々ある。
推奬
全國藥店にあり
◎類似品御注意
包裝（三百　六百　千五百）
大阪　道修藥學研究所

良藥イマヅミン
肺・肋膜に最適
肺結核の良藥完成に永年苦心研究を續けて來た今津佛國理學博士は遂に新藥を發見し、是を根幹として齋藤醫學博士の臨床實驗や今津農學士の化學實驗を經て、イマヅミンを創製した。本劑は肺結核、肋膜炎等に實によく効き、何等いやな副作用なく、病原菌及その毒素を除去し、熱、たん、せき、ねあせ、いたみ、はれ及水氣、肩のコリ、衰弱、食慾不振などに効力顯著な新發見藥で、多數服用者に非常に喜ばれてゐる。各藥店に有
十日分二圓四〇・卅日分六圓五〇
五十日分十圓。品切の節は大阪市大仁本町三・今津化學研究所へ

大流行
春蘭
洋種ツヽヂ、石楠花
紫金牛、万兩、百兩金、
其他春植花卉球根
各種滿載「カタログ送呈」
新潟縣中蒲原郡小合村
長尾草生園

婦人と修養
四月號　全誌面悉く感激に滿ちた雜誌　安くて面白い唯一の修養雜誌
▽日本婦人を母とした喜び…ブリソクリ
日本婦人の翼の偉大さを自覺して下さい。
▽愛と涙の實話　奇術王天一の妻天榮さんの母性愛
▽女社長茂垣登紀子さんの血涙苦闘物語
▽秩父に輝やく日本一の孝女實話
▽ボロ着て奉公……小林芳次郎
▽小鳥によせて……中西悟堂
▽歎異抄講話……中野松堂
▽豊川稲荷に詣でる記
▽十八年の處女を捧げた孝女
▽嘘言はぬ宗の恩田木工の話
▽大切なお掃除の仕方（新女中さん讀本）
▽狸を飼つて儲かるか（農村の新副業）
▽フケの多い方の手當法…早見君子
▽着古しの袷で作つた便利な仕事着
▽（新截講談）烈婦おさよ…大河内翠山
定價廿錢（送料一錢）半年分一圓十錢　一年分二圓
臨時增刊　釋尊降誕記念號
▽釋尊一代繪物語。花祭り物語。各宗開祖物語。其他信仰、修養に關する記事滿載。ステキに面白い增刊
三月廿五日發賣・定價十錢（送料五厘）各書店でも發賣
發行　東京九段坂上　振替東京一二九三七　婦女界社

梶田小兒科醫院
大連市越後町（若狹町角）電（二）六七〇五

春より夏へ
瀟洒なる縞、純潔の白
オープンシヤツ
（型錄送呈）
スポーツ服裝問屋
大谷義商店
大阪市淡路町一

皇帝御召列車に 光榮の滿鐵乘務員

代表し林總裁も扈從

滿洲國皇帝御赴日に際し新京、大連の御召列車に滿鐵側を代表し扈從するものは林總裁及び御通譯として囑託鎌田彌助氏に內定してゐるが鐵道部としては部長代理淸水次長以下各關係技術家が乘務員として乘車し途中御召列車の萬違漏なきを期することゝなつた、御召列車乘務員は最優秀技術者を選拔したものであるが光榮ある全區間の乘務員は左の各氏である

鐵道部次長淸水賢雄、旅客課長宇佐美喬爾、第一輸送課長猪子一到、旅客課木下富士太、第一輸送課前田顯八、大連機車區助役伊勢幟吉、旅客專務車掌房前工、乘務荷物方水島義松、列車ボーイ（新京）伊東登喜男、山本良教、同（大連）大隈幸一、間橋英一、伊木淸馬、檢車方大連機車區平山安吾郞、電氣方大連保線區伊部秀太郞、食堂車營業所支配人三好重政ほか食堂車從事員七人

機關士・車掌

別項全線乘務員のほか御召列車運轉機關士及び車掌は全線三機關區より人物、技術共優秀なるものを選んでこの重任に當らしむることゝなつたが、大連機關區よりは左の六氏が選ばれ當日大石橋、大連間の御召列車運轉の榮の擔ふことゝなつた

大連機關區長　藤野賢六
機關士　角德次郞（三六）北大山通十三
同　北喜一（三八）乃木町十、二、六
機關方　是枝良壽
同　渡島正銳
運轉車掌　長島正雄（三六）對馬町四三、一、一

なほ角、北兩機關士は二十二日午前六時四十分御召列車の試運轉を行つて新京に向つた

國道局調査隊卅名 匪襲を受け全滅

北滿密山附近において

二十二日午前滿鐵鐵道建設局入電によれば北滿密山附近リンジコザンにおいて〇〇線建設測量中の滿洲國國道局調査隊一行三十名は十九日夜兇惡なる匪賊に襲はれ全滅した、急報に接し我が密山守備隊〇隊は二十日現地に出動したが後報不明

朗笑乘せて駛る ハルビン行特別列車

隱忍と勞苦に購ふ接收に備へ 滿洲國旗を飜して

【新京電話】この列車一つ出す爲めにどれだけの勞苦と隱忍と外交折衝が行はれたか、血と汗と熱を代償に近世史上に特筆すべき北鐵接收の日に備へ、併せてこれが祝賀の宴に參列すべく二十二日午前十時半八輛連結の特別列車は接收專使丁鑑修交通部大臣以下日滿要人在京記者團をハルビンへ送り込んだ、晴れやかな滿洲國旗をトップに飾られワハ、ワハ、と隨所に湧がる爆笑哄笑朗笑がほのかな春空に屈托なく溶け込んで行く、專使が大振りな握手を誰れ彼となく交す、よろしい御目出度うを連發林滿鐵總裁、河本理事、市川經理、中西地方の兩部長、中野文書、石原人事の兩課長、田邊建設局次長等滿鐵の一黨も乘車すれば大村交通監督部長も中川運輸、佐藤工務兩課長帶同いかめしい笑ひを通し增、寶兩參議のにこやかな童顏も交り招待者五十名記者團四十七名遠藤總務廳長始め滿洲國交通部外交部滿鐵その他各關係者多數の見送りの裡にプラットホームに詰めかけ和氣滿々たるものがあるかくて定刻この意義深い特別列車は一路ハルビンに向つて滑り出した

慰安大會開催

【新京電話】新京鐵路局では北滿派遣員を送り出しほつと一息したので、豫て計畫されてゐた第一回の軍警及び從業員の慰安の映畫、舞踊大會を二十一日午後六時半より記念公會堂に於て開催したが、神代總務副處長の挨拶に次いで滿鐵弘報係撮影のニュース映寫、レイメイコーの舞踏の特別出演あり會衆三千名を超え盛會であつた

愈よあすは接收

國境の町・綏芬河に 漲り流れる緊張

【綏芬河にて和氣特派員二十二日一發】接收を明日に控へた國境綏芬河の空は明るく晴れて風ひとつなく丘に據つた美しい街からペイチカの煙が白く幾條も上つてなり今日を名殘の北鐵社旗が停車場の屋上に力なく垂れ下つてゐる、鐵路局側の接收員は市中各所に分宿し何の宿舍でも早くから起きて或は機關車の設計圖をひらいて細部の研究をしたり、或は驛舍、機關車その他の見取圖を調べるなど最後の準備おさ〳〵怠りない、電燈會社に陣取つた接收本部には委員長伊藤靜男氏が頑張つてハルビンとの聯絡や各宿舍への指令などに忙しい、市內は極めて靜穩であるが萬全を期するため警戒嚴重である午前九時本部から「接收愈々迫る明日は正服正帽で持場につき、命令一下間髮を入れずに仕事に取りかゝれ」といふ指令が飛び、緊張した空氣の中に全員の士氣は極めて旺盛である

協定全文と

接收列車實況 放送局速報

二十三日に行はれる北鐵讓渡の重大性に鑑み新京放送局は十時正式調印直後十時二十分より十一時二十分に亘り協定書全文發表を左の順序で速報することになつた（大連中繼）

午前十時二十分英文（正文）日譯露譯

なほ二十四日は北鐵接收第一列車ハルビン驛出發實況をハルビン驛頭より九・〇〇九・三〇分新京着實況を各三・〇〇、三・二〇迄放送することゝなり大連放送局はこれを中繼することになつた

馘首を恨み放火か

滿蒙殖産工業骨粉工場燒く 損害總額約十萬圓

二十二日午前六時過ぎ市內向陽臺八、九、十番地滿蒙殖産工業株式會社二階建骨粉工場の階下生骨粉碎室より發火、忽ち建物全體に燃え移つたが急報に接した市內各消防隊の必死の努力によつて同八時五十分右建物一棟を燒失したのみにて鎭火した、同工場の附近には膠工場肥料工場事務所等が隣接し、更に線前市刑務支所も近くにあるので一時は延燒を憂慮され大混雜を呈した、なほ電車線路を隔てゝホースを引いたために七號系統の電車は常盤橋方面行き、老虎灘方面行きともに初音町派出所附近にて折り返し單線運轉となつたのでラッシュアワーにかゝり乘客は大恐慌を來した

燒失した工場は一階百七十六、五七坪二階一六五、六四坪延坪三四二、二一坪骨粉年産一萬二千八百英噸であり損害總額は約十萬圓と見られてゐるがそれと略同額の保險金が附されて居る、原因は粉骨機の摩擦による自然發火と見られてゐるが、一說では最近馘首された支那人某が會社に恨みを持ち放火したのではないかと言はれてゐる、右被疑者として支那人一名を大連署に引致取調中（寫眞は火事の現場）

春と手をくんで

大連附近
ハイキングコース

大和尚山西口

北大河を過ぎて黄土の道を約一里、楊柳と柏の起伏に飽きる頃、眼前に杏花圍繞の斷崖突起して行く人の目を驚しませる、ここ大和尚登高の西口、懸崖の奇岩石によつて淸澄の空を新月型にかぎり左は更に斷崖となつて眼下に響水寺幽澗の水をながす、水は涸れたりとはいへ川床の石を鳴らすには足り、落葉の備を濟つて北大河へ走る、崖下杖を止めて耳をかたむければ水聲岩上の松籟に和し、蒼生の表情を錄音する

春・女人の去來頻り

女學校關係者が 入學試驗に收賄す

大連署・徹底的に剔抉

大連教育界の腐敗について兎角の噂があつた折柄大連署高等係では過般執行された入學試驗に際し某々女學校關係者と受驗兒童父兄との間に收賄の事實あることを探知し、これを機會に腐敗せる教育界の一部に對し徹底的に剔抉のメスを揮ふ模樣である、なほ最近市內某小學校男女教員二名が市內伏見町滿鐵伏見寮附近の空地で數日前の深夜醜行中を巡邏中の警官に取り押へられた事件があり、事件は闇から闇に葬られてゐるが、既に一部父兄間にはかゝる教師に純眞なる兒童を託して置くことは不可能であるといきまいて居り、當局の教育界刷新のメスは小學校方面にも及ぶものと見られてゐる

姉妹で音樂研究

歸省した 淑珍・月松兩孃

好きな音樂の勉強に日本へ留學中の金州名家張一六一于文從氏の長女ヴァイオリニスト淑珍孃（一九）と次女ピアニスト月松孃（一七）の姉妹が揃つて二十二日入港の扶桑丸で歸省した、早くから日本の教育を受けてゐるだけに日本語も堂に入つたもの、船中に訪ふと兩孃とも輕快な春の洋裝にうき〳〵として

何でもないんですわ、只好きな道だから習つてるだけよ、新聞なんかに書いちや困りますわ、今度は春休みで歸つて來たのです、一週間位しか居られませんの

と久々で歸る喜びを語つた、兩孃ともに彌生高女の卒業生、姉さんは一昨年神戶女學院專門部の洋樂科に、妹さんは昨年東京の東洋音樂學校に夫々入學勉強中、餘技として姉さんはギターを、妹さんはマンドリンを練習し相當の腕を見せてゐる（寫眞は淑珍、月松兩孃）

都賀靜子來連

日活の專屬女優

マキノ映畫當時より可憐な藝風によつて知られた日活の映畫女優都賀靜子（二四）さんが二十二日入港扶桑丸で春の大連を訪れて來た

大連會館出演の話もありますが着いて見なければ豫定は何にも分りませんの、でも何處かの映畫館で挨拶しますからどうぞよろしく、大連は數年前に實演隊に參加して來たことがありますから御馴染の土地ですわ

と語り關係者の出迎へを受けて上陸した（寫眞は都賀靜子）

母國へ向ふ 處女群像

櫻咲く母國の春を訪れて大連神明高等女學校新四年生百三十三名が茂木教諭外三名に引率され二十二日出帆の吉林丸で旅立つた、生徒中八十名は純粹の滿洲生れ初めて內地を見るお孃さんが七十名、何しろ嬉しさで一杯の彼女たち甲板にズラリと並んで見送りの父兄や友人に別れのソプラノを一齊射擊する、引率の茂木教諭は語る

今度は往復とも船便です、從來の朝鮮經由歸りを止め、その代り吉野と四國廻りを追加しました、門司から各地を見て三十一日から三日間東京滯在、歸りは四國、九州を見て來月十三日歸連します

かくてこの大世帶を乘せた新造艦吉林丸は滿石に吃水を深め春の海上を悠々と滑つて行つた

頴川松次氏慶事

滿鐵運動會相撲部主將頴川松次氏は過般石原幸策氏夫妻の媒妁に依り樋口邦江孃と婚約整ひ去る三月十二日鄉里臺北に於て擧式先般歸連したが二十三日正午より山縣通り大連亭支店に先輩知友を招じて披露宴を催す由

太田胃散
實質本位
盛んに賣れてる胃病藥
本舖 東京 太田信義藥房

滿鐵創立記念日 祝賀會と表彰式

勤續者百三名を表彰

四月一日は滿鐵創立記念日に當るので恒例に依り當日午前九時四十分から協和會館において左の順序で祝賀會並に勤續社員表彰式を擧行する

開會、君が代合唱、總裁式辭、人事課長社員表彰に付き報告、總裁表彰狀授與、滿鐵の歌合唱總裁發聲會社の萬歲三唱、閉會

なほ當日表彰される十五年勤續者は日本人一、七九〇名、滿人六二四名、計二、四一四名、二十五年勤續者は日本人七八名、滿人二四名、計一〇二名である

鄉里へ向ふ 寺田元大連署長

關東局警察官の大異動で勇退した前警視大連警察署長寺田良之助氏は鄉里廣島に引揚げることになり二十二日出帆吉林丸で市內各署長を始め警察官その他一般市民名士多數の見送りを受けて離連した、出發に際し左の如く語つた

在滿十有餘年、懷しい土地です鄉里廣島の郡部に兩親が住んでゐますから久し振りに無事な姿を見せた上で廣島に店を構へやうかと思つてゐます、然しひよつとすると再び來連するかも知れません、貴紙を通じて市民各位に宜しく傳へて下さい

春の異變 東京に雪 二吋も積る

【東京廿二日發國通】お彼岸の中日二十一日は前日に打つて變つて寒氣烈しく氷雨に加へて夕刻からみぞれとなり更に夜に入つて本格的の雪となり二十二日朝は積雪二吋といふ時ならぬ銀世界を現出した、蕾のやうやくふくらみかゝつた櫻を面喰はせてゐる、但しこの寒さは一時的であらう

手藝展開催

大連播磨町家事講習所では二十三日から三日間、毎日午前十時から午後五時まで同所生徒の手になつた婦人子供服並に刺繡編物その他生花なども出陳手藝展を開催するが、なほ當日は參觀者のため實費でお辨當を頒つと

總局日本視察團

鐵路總局日本視察團一行は洮南鐵路局四平街鐵路辦事處長韓景堂氏を團長とし各鐵路局の科長、處長、辦事員、站長など廿六名が二十二日出帆吉林丸で櫻の國日本の見學に出發した

中村商店美擧

壹岐町中村商店では先般凱旋兵の宿泊料として軍部より下附された金十圓を本社を通じて國防婦人會に寄附した

天氣予報

南西の風 晴 一時曇（二十三日）

各地溫度（二十二日）

	午前五時	午前十一時
大連	五	一〇
旅順	四	六
營口	零下三	九
新義州	零度	七
奉天	零下五	八
新京	同七	四
哈爾濱	同一一	一
承德	五	八

葉巻
香り 品質 價格
マニラシガーの代表的製品
オリエントの葉巻
EL ORIENTE CIGARS
MANILA'S BEST
SOLE AGENTS
MITSUBOSHIYOKO.
DAIREN.
莨問屋 江副洋行
大連浪速町 電②3484

日本一ノ
おたふくわた

九ミリ半小型活動寫眞機
普及型撮影機
パテーベビー
モートカメラ『B型』（自動捲輸式）
パテーベビー時代來る！
安價精巧而も高級撮影機の長所を巧みに具備し近代人の必携品として好評嘖々！
現像は技術優秀な伴野商店現像部へ
カタログ呈上
滿洲 伴野商店
大連市連鎖街京極
奉天私書函一四九
（各地寫眞機店にて販賣）
州內F3.5付 95圓

春はホームスパンから
背廣に、合オーバーに非常な流行で御座います。ホームスパン地が斯くの如く流行すべき事は弊店調査係にて豫想し、此の生地の生命とも云ふべき柄の嶄新なものは及ぶ限り取揃へました。旅行に、運動に、ハイキング等にお召しになるものとして、事實申分なき美と質とを有する生地で御座います。
英國産及び國産 各種潤澤に取揃
大連 勝又 連鎖街
出張所 新京日本橋通

總本店
近江洋行
二十三日より二十八日まで
期間中に限つての
喫煙具 大藏ざらへ
純銀莨入（市價十三圓）……八・〇〇
同 敷島用莨入（市價廿二圓）……一一・五〇
ニツケル莨入……・六〇
灰皿ハート形 半打入……一・〇〇
本鼈甲莨入……五・五〇
其他二割引乃至半額の素晴しい安賣!!
浪速町三丁目・電代表二一四四六

浪華洋行特選
春の流行子供服陳列會
廿四日より
春！新鮮で輕快 そして總てに申分のない愛らしいお子様洋服の代表的逸品を豐富に取揃へ陳列致します どうぞお子様連にて御來店の程を……
出陳品目
洋服・ベビー服・帽子・肌衣
スエター・ピジヤマ・靴下
浪速町の
浪華洋行
電話本局②五一七九

親鸞聖人 （160）

去來篇

吉川英治作　山村耕花畫

迷夢（四）

眉の毛もうごかさずに凝と相手の顏を正視してゐた範宴は、唇をゆがめて微笑した。

「わたくしの學説はわたくしの學説であつて、それを採ると採らぬとは聽く人の心々にあることです。いかなる仰せがあらうとも、學徒が信念する自己の説を曲げたり變へたりするとは出來ません」

靜かにいふことが却て相手の怒りきつてゐる感情を煽りたて、

「よしつ、それでは、叡山から去れ。去らねば抓みだすぞ」

と、法師たちは、袖を肩へたくしあげた。

範宴の脚は、地から生へてゐるやうに動じなかつた。

「なんで私に山を去れと仰しやるのか、私には、御山を追はれる覺えはない」

「だまれつ、貴樣がけふ講堂でしやべつたことは、すべて、佛法を冒瀆するものだ」

「それを指摘してください」

「いち〳〵云ふまでもないことだ。汝の精神に訊け。汝は佛弟子でありながら、佛陀を心から信仰してゐるのではあるまい」

「さうです、私は、佛陀を偶像的に拜みたくはありません、佛陀もわれらと等しい人間であり、われらの煩惱を持ち、われらと共に生きつゝある凡人として禮拜したいのであります。さういふ氣持ちから、けふの講義のうちには多少偶像として佛陀にひざまづいてゐるあなた方には、すこし耳なれない言辭があつたかも知りませんが、それも私の信念でありますから、遽に、その考へ方を曲げろの變へろの仰しやられても何うすることもできません」

範宴のことばが終るか終らないうちに一人の法師がかためてゐた拳がふいに彼の肩先を烈しく突きとばして、

「この青二才め佛陀も人間もいつしよに考へてゐる。懲しめてやれ」

「思ひしれ、佛罰をッ」

つゞいて、又一人の者の振り込んだ棒が、範宴の眦ぼれを強たかに打つた。性善房はすでに、暴力になつたとたんに二人の法師を相手に取つてくんでゐた。

こゝの山法師には僧兵といふ別名さへあるほどで、武力に於ては常に侍に劣らない訓練をしてゐるのであるから、性善房といへども、そのうちの二人を相手に格闘することは容易でなかつた。

まして範宴には力では何うする術もなかつた。性善坊が彼方で格闘しながらしきりに逃げろ逃げろと叫んでゐるやうであつたが、範宴は逃げなかつた。

四人の荒法師は、そこへ坐つてしまつた範宴に向つて、足をあげて蹴たり、棒を振つて打ちすゑたりしながら、

「生意氣だッ」

「佛陀に對して不敬なやつ！」

「片輪にしてやれ」

と口々に罵つて、半殺しの目にあはせなければ熄まぬやうな勢ひだつた。

すると、最前から彼方の草のなかに、腕ぐみをしながらのつそりと立つてゐた大男があつて、もう見るにたへないと思つたか、大きな革巻の太刀を横につかみながら範宴の方へ馳けてきた。

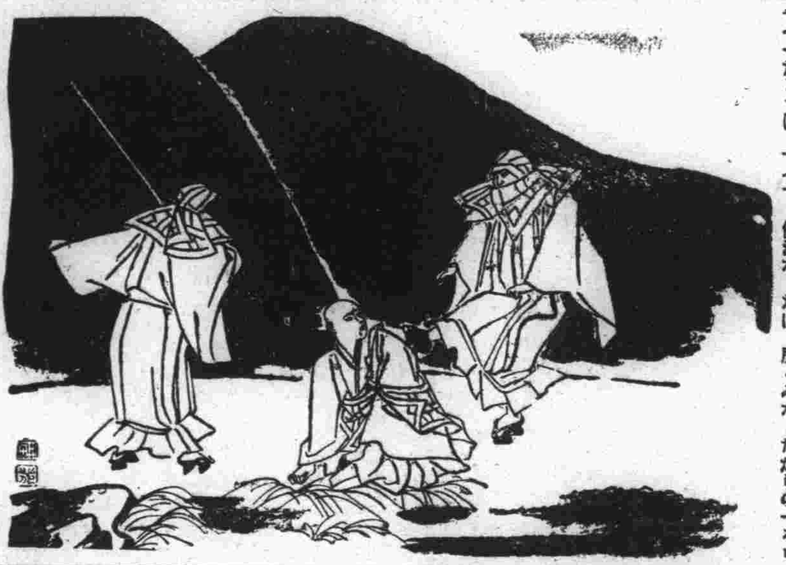

百萬人の合唱 奧地大成功

奉天館の第一夜

本社後援の下に大連映樂館において記録的なる成績を示したJOビクター協同作品「百萬人の合唱」はいよ〳〵沿線各地において上映されることゝなり、二十一日より奉天館に公開されたが、奉天における第一夜はファンが殺到して奉天館に收容し切れぬ程で沿線上映最初のホームランをかつ飛ばし大成功であつた

東和商事

六大作封切

「未完成交響樂」で春の映畫界にヒットを放つた東和商事では引續き、ゴーモンの記録映畫「アラン」コンラッド・ファイト主演のゴーモン特作「猶太人ジユス」第二のベルクナーと言はれてゐるアンヂエラ・ザローカー主演のトビス文藝映畫「黑鯨亭」フランスのテナーシユトール主演の音樂映畫「姿なき殺人」レナーテ・ミユーラー主演のウフア流行喜劇「モード巴里」ポール・ウエゲナー主演の怪奇劇「自殺俱樂部」の六大作品を四月のスクリーンに送ることになつた

大曾根辰夫

正式に監督昇進

笠井輝二監督補に

松竹京都の新人監督補四氏のうち衣笠貞之助監督のアッシスタントとして永年苦勞した大曾根辰夫監督補が監督への昇進のトップを切り十八日正式監督へ任命された、更に秋山耕作監督の助監督笠井輝二が監督補へ拔擢登用され、近藤、大下、加東の三監督補と椅子を並べることゝなり第一回作品に近く着手することゝなつた

入江日活第一回「綠の地平線」

岡、江川、逢初等も出演

過般來注視の的となつてゐた入江たか子の動向は既報の如く日活と提携したが、その第一回作品は六月第一週封切の豫定で、閨秀作家横山美智子原作「綠の地平線」と決定、既に荒牧芳郎氏が脚本脫稿したので、近々阿部豐監督で着手することになつた、これには協同映畫社の岡讓二、江川宇禮雄、逢初夢子が特別出演する他、日活多摩川撮影所のオールスターキャストで、ウエスターンによるオールトーキー作品である

早川雪洲一座 愈々來演決定

四月上旬大連を振り出しに沿線各地を巡演

かねて來演を噂されファン大衆から待望されてゐた早川雪洲一座は愈々四月早々來演する事に決定した、大連振り出しに各地巡演する由、一行中には帝劇にて新進スターとして人氣の焦點に在る三田照子を總帥に人氣女優、脇役者揃ひを以つて編成され舞臺は飽く迄も綱領の粹を盡すべく背景及大小道具持參帝都其のまゝの大舞臺を現出せしむべく意氣込の由なれば賑演の曉は物凄い盛況を呈するであらう（寫眞は雪洲）

千惠次回作品「戰國奇談」

伊丹監督の明朗篇

目下西原孝監督で製作中の「京洛青春譜」に次ぐ千惠プロ作品は、新興キネマの伊丹萬作監督のメガフォンと決定、同氏の原作ものを自ら脚色中のところ脫稿、題名を「戰國奇談」と決定、三月末から着手するが、同映畫は伊丹萬作監督獨特の笑ひを畫く人生記録であり、千惠藏の輪廓から明朗の爛漫さを浮彫りさせんとするもので、相手役のお姫樣には松竹ブロックの中から線の太いエロ味たつぷりなしかも溌剌さのあるスターを物色中であると

高砂千鳥聯合 謠曲大會

高砂會千鳥會聯合春季謠曲大會は來る七日午前十時より中央公園南華園において行はれるが、當日の番組は左の如し

▲蟻通（小田真、永野朝一）▲芦刈（山本秀三郎、奧三藏）▲源氏供養（濱田茂世、落合美登志）▲船橋（和田敬三、濱田藤七）▲杜若（高桑暉子、沼田直子）▲雲雀山（生田喜代子、奧末子）▲攝待（棧敷安佐、湯淺唯二）▲藤戸（長谷川久子、宮城民子）▲小鍜冶（藤飯種子、和田園子）

16ミリ ニュース

●滓大坊氏太秦所長に　新興キネマでは現代劇部の東京移轉に伴ひ職制の變更を行ふべく白井所長が先般來東上して本社幹部と協議中であつたが十六日左の如く發表された

金田喜太郎（任東京大泉撮影所次長）森田信義（任常務取締役白井信太郎秘書）滓大坊五郎（任京都太秦撮影所製作部長）森田義雄（任京都太秦撮影所經理部長）

而して森田信義氏は常務秘書として東西撮影所の事務を兼任し、滓大坊氏は時代劇プロデユサーとして活躍するものである

●「あばれ若衆」御難　大都映畫が今春の特作で既に封切りを見た「あばれ若衆・振袖お蝶」で原作者の秦多獻太郎氏は「この原作は中國新聞、神戸新聞の兩紙に昨春四月以來連載したものであるに拘らず作者に無斷映畫化は怪しからぬ」と大都側へ抗議を申出たので成行きを注目されてゐる

私語線

都賀靜子が今日の定期船で來連した、靜子の來連は今度で二度目で▲この前來連した時は丁度マキノの解散當時水谷艶子と一緒で大連アマチユア・キャメラの觀映會なんかのモデルとなつたが▲觀映會がとりもつ縁で水谷艶子とヒヨンなことが起り後にはともかく、當時は餘り香ばしからぬ噂が立つて靜子もまきぞへの擧だつた▲當時の靜子を知つてゐる人でも今の靜子は餘り知らないだらう──兩親をかゝへて、弟を中學に、妹を女學校に女の腕一本で活躍してゐる彼女▲日活からもらう給料百何圓かでは立つて行かない、この惱みが彼女を再び滿洲に送つたのだ

廣告

大楠公を下さい

◇非常時らしい ◇春のナンセンス

七日午後八時半頃大阪心齋橋附近の藥店へ「大楠公を下さい」と白髮の上品な老人が途方もないものを買ひに來て留守居中の店員を驚かしたが、之は、日本人の健康を保證して非常時國民の體質改善に努力してゐる藥劑「サロミン」本舖が今回大楠公の六百年祭を機として、湊川神社御神符つき大楠公像、楠坊なる武者人形、本阿彌光遜先生鑑定付日本刀等々、如何にも非常時日本の祖國精神を強調するに適しい品々を選んで「サロミン」愛用者に贈呈する計畫を發表募集中であるためで、

この老人もその噂を聞いて驅けつけたものと解り店員達を苦笑せしめたが、老人は、「サロミン」外函を左記サロミン本舖宛送付すれば抽籤の上右賞品の贈呈を受け、また應募者全部に池崎忠孝氏著「危機線本」が、貰へることを教へられ早速金壹円五十錢でサロミン中瓶一本（一口）を買つて歸へつて行つたとは、如何にも非常時らしい春のナンセンス。因にサロミン發賣元は大阪市西區阿波堀通一島貫商事株式會社藥品部である。

本日上映 映樂館

料金五十錢・十一時開演。零時迄入場十錢引

鐵路豫告篇		2.45	6.30
釣鐘草	11時	2.55	6.40
春雪白日夢	0.15	4.15	8.00
肉彈鬼中隊	1.25	5.25	9.10

大連 日活館 公開近づく

廿日公開・毎日晝夜連續入れかえなし

	第一回	第二回	第三回	第四回
漫畫	—	11.47	3.08	6.39
召集令	—	0.02	3.25	6.54
漫畫	10.00	1.21	4.44	8.13
ターザン	10.17	1.38	5.01	8.30

料金 一圓 八十錢

祭日。日曜は午前九時開映

十一時迄入場の方廿錢引

外畫の日本語トーキー

空飛ぶ惡魔空飛ぶ惡魔

空飛ぶ惡魔空飛ぶ惡魔

空飛ぶ惡魔

中央映畫館

呼吸器病科

京都上賀茂みどろヶ池山腹

京都保養院

案内書進呈

醫博 富田精

電上六一七三

滿洲日報廣告部

電話（②）四四九一（③）三六九五番

日活大作

原作……菊池寛

監督……牛原虚彥

主演……夏川靜江　市川春代　田村道美　中田弘二　井染四郎

未來花 前後大會

時代大亂鬪

伏見直江……主演……

血の煙

廿三日より公開

小人十錢 大人卅錢

帝國館

廿三日より

廿七日まで

春の新柄大安賣

新春流行の新柄を山と積みて破格大提供!!

鈴木の信條

一、實意丁寧に親切にすべき事

一、他店より高い品を賣らぬ事

一、商品は優良品を選み絕對の責任を持つ事（返金返品自由）

右信條を弊店の鐵則とし以て商賣報恩すべき事

他店より高い品は御注意を御願ひ申上げます

破格品

小紋着尺	十三圓八十錢より
パレス無地	十一圓より
變り生地無地	十五圓五十錢より
西陣御召	十四圓八十錢より
訪問服	十九圓八十錢より
金紗三丈友仙	七圓五十錢より
紲紋縮緬三丈	十一圓五十錢より
繪羽金紗女長襦袢	十圓八十錢より
繪羽、羽二重男長襦袢	九圓五十錢より
本場銘仙上等品	四圓八十錢より
人絹小紋	五圓九十錢より
羽二重肩裏	二圓八十錢より
紅絹二丈物	一圓三十錢より
白絹二丈物	一圓三十錢より
金紗八掛	三圓九十八錢より
アポロ金紗八掛	一圓七十錢均一
名古屋仕立帶	三圓九十八錢より
白足袋二足	五十錢均一

春物高級品賣出し

今春流行の基調『明快優美模様調』の主張のもとに練達せる技工に冴えたる高雅、優美にして新鮮味溢るゝ最新流行の小紋、無地羽織地、西陣御召、訪問服、名古屋帶、袋帶、コート用地等を、値段はどこよりも安く、どこよりも豐富に取揃へての大賣出しで御座います、何卒御用命御願ひ申上げます

鈴木呉服店

三月廿二日より五日間

高級本セル大賣出し

配色、柄行、地風共に代表的新柄品揃

名古屋帶大賣出し

最新柄を豐富に取揃へました……明るい春の氣分にふさわしい色調、柄行等はきつとお氣に召す事と思ひます

期間中御買上金五圓以上のお方樣に粗品贈呈いたします

・大連浪速町・

伊藤呉服店

肉彈鬼中隊

この素晴らしい迫心力を持つ「鬼中隊」を見ないなんて凡そ大連人ぢやないですぞ！非常時日本國民として是非、今夕はアナタの御一見を望むデス

新興久し振りの意味ある映畫…

まごゝろを打ちこんだ……

春雪白日夢と

釣鐘草を

同時上映中

俄然好評

映樂館

鈴虫ポマード

腎臟病に玉蜀黍毛

日本橋藥局 電二・八三八二

千鶴、まあ良い御洋服のスタイルですこと！どちらで御作りになりました

[illegible]子樣これで御座いますか皆樣御存知の

西廣場 ワイトリリ洋服店

で作らしたのよ！

洋裝はスタイルが第一ですから「ワイトリリ」なら安心して正式の洋裝が出來ますわ……

資生堂齒磨

香味爽快にして殺菌・清掃に全し

二〇セン　大 三〇セン

山葉オルガン

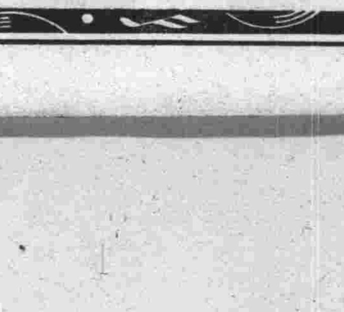

御子樣第一主義の明るい家庭に是非一臺!!

定價州内三十圓より

景品

一等 山葉ピアノ（特製） 五臺

二等 寫眞機ベスト型、蓄音器、マンドリン、ギター 金側腕時計（選擇） 廿五個

三等 カーテン付書架、置時計、文化電氣スタンド、インクスタンド、文化椅子（選擇） 五十個

等外 書架（お買上と同時に洩れなく進呈）

大連市信濃町

山葉洋行

電二・四一四八 二・四一四九番

賣店 浪速町三丁目

出張所 奉天浪速通　新京梅ケ枝町

同 哈爾濱斜紋街

春期需要期を控へ 洋灰界は多忙
地場會社進出注目さる

本邦セメント界は昨年重要產業統制強化問題を繞つて淺野、葦業以下新聯合會と小野田以下三社の三井系に分裂、爾來相對峙しいまや春季需要期を前に一大販賣戰を展開してゐるが一方逐年倍加の需要をみせてゐる滿洲市場において小野田は聯合會脫退を契機に同大連周水子工場、朝鮮川內里工場並に平壤工場を分離新設子會社として增產を計りつゝ

從來 の獨占的地步を確保せんとし、また新聯合會系はセメント販賣協會滿洲支部に據りこれに對立し、他面地場セメント會社中淺野系大同セメント（月產一萬トン）は去る三月よりいよ〳〵操業を開始し、現在すでに弗々その製品を市場に送り出してをり、解氷土建工事着手期を目睫に控へて滿洲セメント市場にもまた激しい販賣戰が豫想される

なほ 地場會社中ハルビンセメント（同五千トン）と撫順セメント（同一萬トン）は近く操業を開始すべく、滿洲セメントまた販賣權との交換條件として三菱商事より百萬圓の融資を得て下半期より出荷する筈であり、こゝに三井系小野田、淺野系、三菱系が三巴となりこれに關稅關係、運賃等において頗る有利な地步にある地場會社が加はり土建景氣の最高調に達せる十年度滿洲市場にはまさに

風雲 急なるものがある、なほ一部聯合會側が大同セメントを中心とする滿鐵撫順セメント、滿洲セメント等地場會社を糾合しカルテルを結成されん等と說をなすものもあるが、事實は各社待機中であり今後の成行如何により注目すべき現象が惹起されるものとみられる

預り金は增加し
貸付金も前年より遞增
滿洲金聯二月の成績

滿洲金融組合聯合會調査による二月末の全滿都市金融組合の業務概況は組合員出資口數、出資金等は前月末と殆ど大差なく、預かり金は二百五十七萬一千九百七十八圓と前月に比較して一千五百六十八圓、前年同月に比すれば百二十五萬八千六百十圓の著增、これに對して貸付金は四百十五萬八千三百三十七圓で、前月に比し五萬三千五十五圓、前年同期に比較し百二十三萬三千三百九十二圓と遞增してゐる、今各地組合別業績を示せば左の通りである（單位圓）

	預り金	貸付金
大連	[illegible]	[illegible]
沙河口	[illegible]	[illegible]
旅順	[illegible]	[illegible]
瓦房店	[illegible]	[illegible]
大石橋	[illegible]	[illegible]
營口	[illegible]	[illegible]
鞍山	[illegible]	[illegible]
遼陽	[illegible]	[illegible]
奉天	[illegible]	[illegible]
撫順	[illegible]	[illegible]
鐵嶺	[illegible]	[illegible]
開原	[illegible]	[illegible]
四平街	[illegible]	[illegible]
公主嶺	[illegible]	[illegible]
新京	[illegible]	[illegible]
哈爾濱	[illegible]	[illegible]
安東	[illegible]	[illegible]
總計	二、五七二、九六八	四、一五八、三三七

蘭印經濟長官
渡米の途訪日

【東京二十二日發國通】最近バタヴィア駐劄越田總領事より外務省への報告によれば、日蘭會商で蘭印側首席專門委員であり、ランネフト氏が總督代理中首席委員たりしハルト經濟長官は五月頃渡米の途中日本に立寄り日本當局との間に會商の前後問題につき意見交換の希望あることが判明した、我當局は同長官が可及的長期滯留し我が商工業狀態について認識を深めわが主張を諒解して交涉再開の機運を作ることを希望してゐる

五品商品部
臨時總會

五品取引所商品部では二十二日午後三時より同所會議室において臨時總會を開催し取引振興に關して協議を行ふが、主として過般來研究中の麻袋輸入稅引下げ問題が中心となる模樣である

旅順船渠工場の
大汽委任經營更改期で
經營延長を請願せん

大汽の旅順船渠工場は海軍當局よりの委任經營にかゝるもので船舶軍艦の修理を行ひつゝあるが來る三月三十一日を以て契約期間が滿了となるので、大汽では契約の更改期に直面し先般委任經營を更に一ケ年間延長されたきやうこれが申請を行つた、しかして海軍當局として直接經營に當るべき豫算の通過をみてゐないので結局大汽の委任經營を許可することにならうとみられてゐる、尙ほ大汽が昭和九年度に於て修理すべきものは段落を告げたので川村常務は二十六日頃旅順要港部を訪問、挨拶旁々契約期間の延長について懇請する筈である

大連卸市場好績で
臺灣青果の奧地販賣網を壓す
注目される步戾し問題

一月二十日本年のバナナ初入荷あり九圓の高値をアツぱなして大連市場糶市は好成績を示したが、これによつて打擊を受けるのは奉天市場で此の程臺灣青果が奉天市場を中心として全滿販賣網を手中に收め積極的方針に邁進せんとしつゝある際、二十日の糶市は非常に惡影響し出鼻を挫いた形である、奉天市場は本年二回の上場を見たが何れも香しからず、九圓で止めて却て大連市場が値の良好なことを生產者に證明した、臺灣青果は直營の奉天で糶りたいのであるが生產者の利益を考慮する時は、大連市場に上場されるのが當然であるが、此處に步戾し問題があり、その結末如何は注目を惹いてゐる尙臺灣青果は新京、ハルビン、奉天と販賣網を充實したが、これに對する大連市場の存在は從來より動かすべからざる配給市場として全滿を牛耳なり、仲買人の奧地勢力は根強きものでこの地盤は此處七、八年は變まないと見られてゐる、右につき臺灣青果會社池田重役は語る

臺灣バナナの三步步戾しは內地南支那各地共三步制で大連市場だけ現在一步五厘で出荷統制する意味で三步に上げる樣市場と强硬交涉の段階へ入つてゐるが、市場が要求を受入れないからとて上場しないと云ふわけはない大連市場で値が高値で捌かれたら大連市場へどし〳〵集中する考へで、生產者の立場を考慮してゐるから、會社の三步要求は眼中に置いてゐない

大連商工會議所の
十年度豫算膨脹
二十周年創立記念事業等で

大連商議十年度所費豫算案は二十一日の役員會に上程可決されたが前年度に比し八千八百二十圓の膨脹を示してゐる、卽ち本年度收入豫算額は八萬八千圓、支出は八萬六千五百圓にしてこの差額一千五百圓は臨時費支出として七月中旬の二十周年創立記念費に振當てられてゐる、その內譯は左の如し（單位圓）

收入豫算額

▲賦課金五二、二〇〇▲補助金二五、〇〇〇▲貸室料九〇〇▲雜收入三、二〇〇▲寄附金二、〇〇〇▲繰越金四、七〇〇▲計八八、〇〇〇

支出豫算額

▲給與費四九、六五六▲旅費四八〇〇▲事務費一九、六〇〇▲事業費二、〇〇〇▲會議費九〇〇▲交際費一、五〇〇▲公納金三二〇▲家屋費八七〇▲雜費一四〇〇▲職員退職給與基金二、〇〇〇▲借入金利子一、二二三▲豫備費二、二二〇▲計八六、五〇〇

臨時費支出

▲創立記念費一、五〇〇

而して十年度事業としては既報の小賣業合理化委員會設置大連商工業實態調査、並に店員補習教育其他が擧げられてゐる

日支提携に
呼覺まされた
共同借款說
日英米の對立利用の試みも
結局支那の自縛（上）

【上海河村特派員發】「二千萬磅の國際クレヂツト設定を交涉中」なることが英公使カドガン氏の口から傳へられたことを同氏は極力否認してゐるが、借款說そのものは最早否定することの出來ない事實となつてゐる、過般の華府における英國駐米大使リンゼー卿と米國々務次官フイリツプ氏の

會談と いひ、最近又上海で報道された二千萬磅或は一億米弗の借款說といひ總て國際對支共同借款說の波紋を擴める材料であるが之に關し英支兩國當事者の態度を見るに、カドガン公使は「目下交涉中なり」と言ひ、英國外相サイモン氏は議會に於ける質問に答へて「支那より借款の申込みはあつたが之を拒絕した」と言明しつゝも支那側では財政部長孔祥熙氏が「商工業界救濟のため借款交涉をなしつゝあることは事實だ」と語つてゐるに、一方汪精衞氏は七日の有吉公使との會見に於いて「米に對して斯る借款を英、米に申込んだ事實なく、又その意向も有してゐない」と釋明する等十人十色のことを言つて事實を曖昧にしようと圖してゐる、この國際對支共同借款說は勿論最近の日支提携機運に刺戟されて生れたものであるが吾々は兩者の相關々係を究明する前に、先づこの問題に對する支那側の意向を

打診し て見よう、日支提携問題に關する限り支那新聞の主張は實に鮮かに統一されてゐる、彼等の共通した意見は

一、中國の經濟的危機は中國の自力によつて解決することが出來ぬのであつて悲觀するに當らぬ

一、對支經濟援助は經濟侵略の危險性をもつてゐることを警戒しなければならぬ

一、經濟に名を藉る政治的借款には反對であり、又現在の世界情勢においては何國でも政略關係なしで經濟援助を與へることはしないであらうから支那は外國の經濟援助を求めることを希望しない

一、現在の日支間の政治問題を解決することなしに經濟問題を論ずることは出來ない

といふにあるが、一方國際共同援助に對しても

彼等は 略々同樣の說を主張し次ぎの如く語る

支那の財政經濟に對する列强の共同援助說は今に始まつたことではなく、それは一九一〇年の四國銀行團に始まり、一九二〇年の國際銀行團公約及び一九三〇年の國際聯盟と支那の技術合作を經て二十年の歷史を有する問題であるが、この歷史によつて見るもそれは決して純粹な經濟性或は友誼的貸借性の問題ではなく、濃厚な政治性を具有し、現在の國際政治上の意義より云へば表面的には經濟互助の色彩を帶びてはゐるがその實明らかに「東亞モンロー主義」と「中國門戶開放主義」との鬪爭過程中に於ける一種の工具である、最近の英米輿論をみるに彼等は競つて日本の支那壟斷を阻止せんと努めてゐるが、日本側では又列强の支那共管を憂慮してをり、又「日支經濟提携說」が起らなかつたならば恐らく英米合作說乃至共同援助說は起らなかつたであらう、これによつても列强の主要目的は支那經濟の援助に非ずして明らかに國際政治の調整にあることがわかる要するに支那國民は經濟上自力更生策を採用し、政治上は民族利益至上主義を執るより外に新局面展開の道はなく、國際場裡においては「牛後たらんより寧ろ鷄口となれ」ことを毫思しなければならぬ

と」支那紙は嚴に對外借款無用論を强調し、自力更生を力說してゐるが事實支那は外國の援助を必要としないであらうか

大連市加賀町二八
泰東株式店
電話(2)五八五八 九四九〇

奉天で大洋暴騰
錢鈔業者は先高豫想で買占め
商會長財政部に陳情す

【奉天電話】最近奉天市內の大洋缺乏に依り價格は日々暴騰し三月十九日の相場大洋百元に對し國幣百二十元乃至百三十元にして錢鈔業者は尙騰貴を豫想し買占めて居り市民の受くる損害甚だしく、前東北時代の奉票の轍を踏むにあらずやと憂慮し各行公會董事より奉天商會長に取締方を要望したので方商會長は十九日財政部大臣宛速かに法を設けて國幣の價格維持されん事を申請した

在庫品を一掃し
ソ聯石油公司は閉鎖

【奉天發】蘇聯石油公司は一時亞細亞、スタンダード、テキサスの三大石油會社に對抗し廉賣方針を以て顧客を相當蠶食しつゝあつたが、今回の北鐵讓渡成立後賣行頓に減少したのと一方專賣制の實施も四月十日と確定するに至つたので前途の見切りをつけ輸入を停止し、在庫品の一掃を待つて閉鎖することに決定し目下內部の整理中である

〃北鐵物資代償〃に
期待は大きい關西商品
目指すシベリヤの販路開拓

【大阪特電二十二日發】北鐵買收交涉の正式調印はいよ〳〵近づいて恰も暗雲拂拭の明朗感を齎したが就中產業の中心大阪では對ソ貿易の將來に尠からぬ期待をかけ、相當の活況を豫想されてゐる、元來僅々千五百萬圓を超えなかつた對ソ輸出の中所謂大阪商品はその半に過ぎぬとみられ實に寥々たる實狀にあつたが、北鐵交涉の成立に伴ひ三ケ年に分割される九千萬圓の物資仕拂は當然大阪及び關西地方が中心となるべく、加ふるに三ケ年に亘つて現金拂される五千萬圓は事實上の對日保證の效力を有つことになり、著るしい輸入超過の片貿易をつゞけてきた兩國貿易も一陽來復の春に惠まれるべく更にこれを皮切りとしてシベリア方面への永久的な邦品の販路開拓のキツカケとなることを大いに期待してゐる、これについてソ聯通商代表大阪支部パウリーチエフ支配人は記者に

品目の決定は東京で行はれるが勿論關西地方の物資が最も多く動くことになるであらうが、これに對する具體的な意見は何も述べる自由をもたない

と極力語ることを避けてゐるが代償物資品目に包含される精密機械電機器具等の外綿貨綿糸布商も大いに希望を囑してゐる

邦船側四社
共同戰線
ジヤワ・チヤイナに
―積極的挑戰

【大阪二十一日發國通】ジヤワ運賃同盟脫退後の對策として邦船側四社は此の程名古屋、大阪、神戶門司、橫濱の各地に共同事務所を設立に決定いよ〳〵來る四月一日よりプール結成の前提條件たる共同集貨を開始し之と同時に多額の運賃割戾しをなし敢然ジヤワ・チヤイナに挑戰する事となつた、卽ち邦船側では曩に運賃同盟脫退通告期限の六月三日までは運賃引下げを爲さゞる旨を聲明したがジヤワ、チヤイナ社は現に同盟の規約を無視して三割餘りの割戾しを行つてゐるのでこれに對抗すべくこの擧に出でたもので今後はジヤワ・チヤイナ社と集貨契約をなしたる荷主の積取りを拒絕する等飽くまで積極的態度に出でジヤワ・チヤイナ社と一戰を交ゆべく種々畫策を進めてゐる

外資誘致策の裏に
支那海外貿易の逆調
昨年度は總額二割五分減少す

アメリカの銀吊上政策による銀の海外流出、天災共匪橫行等に依る深刻な農村の疲弊は支那經濟界に甚大な影響を與へ、さらでだに逼迫しつゝあつた中國經濟を崩壞の段階に迄導きつゝあるといはれるが、支那がこの苦悶を離脫せんとする自覺的症狀とも見らるべき日支提携策、その副產物ともいふべき英米の對支共同借款說等はその眞偽は兎も角として列國の目を極東に惹くに充分なるのみならず、支那並に支那を繞る日英米の動向は注目すべきものがあるがかくも注視の焦點となつた支那の經濟的逼迫の依つて來る重大な一因を海外貿易の逆調に見ることが出來る卽ち一九三四年の支那對外貿易は

悲觀 材料を集積し萎縮のうちに始終した、同年の輸出は五億三千五百七十三萬元で前年の六億一千二百二十九萬圓に比し十四パーセントの減少であり、また輸入は十億三千八百九十八萬元で前年の十三億五千八百九十八萬圓に較べ三十パーセントの激減振りを示現した、而して輸出入總額に於ては前年に比較して二十五パーセントの減退を示してゐる（單位千元）

	三四年	三三年對比
輸入	一、〇三九、六六五	三三五、九〇三減
輸出	五三五、二三四	七六、六四減
總額	一、五七四、八九九	[illegible]
入超	五〇四、四三一	[illegible]

次に輸入貿易を商品別に見るに前年度は米穀、小麥、棉花、金屬品、石油、綿布、紙類、機械類等であつたが三四年度は米穀、小麥が激減、五金の九千九百萬元を第一位に棉花九千萬元、米穀六千六百萬元、金屬五千四百萬元、紙四千九百萬元、機械工具四千五百萬元と續いてゐるが機械工具、金屬類の增加は支那工業が漸次延步しつゝあることを思はせる、而して

輸出 は茶の三千六百萬元、綿糸三千百萬元、骶製品三千萬元で、前年度輸出の王座を示した生糸は人絹の壓迫、米市場の惡化等により二百卅萬元で第一位を占め第二位は日本の三〇八、一一八千元第三位は英國の一七四、四五三千元と續き對關東州貿易は

輸入 に於ては第十四位輸出に於ては第八位を示してゐる（單位千元）

	三四年度	三三年度
輸入	三一、三三三	一八、九六六
輸出	一八、四三六	二七、六三〇
計	[illegible]	[illegible]
出超	[illegible]	[illegible]

卽ちこれを輸入品輸出品別に內譯すれば次の如くである

●輸入品

米其他雜糧及粉	四二三
種子	四〇〇
油	三、七〇六
金物	八六八
木材	一、〇五〇
石炭	二、二〇四
其他	四、一七一

●輸出品

	三四年度	三三年度
雜糧及粉	一、〇六〇	四、三五八
果實	[illegible]	[illegible]
卷煙草	[illegible]	[illegible]
葉煙草	四、一二五	其他に含む
蔬菜其他	[illegible]	同
紙	[illegible]	一、九六六
布	[illegible]	其他に含む
絹織物	[illegible]	[illegible]
人絹交織	[illegible]	[illegible]
其他	[illegible]	[illegible]
計	一八、四三六	二七、六三〇

公債・株式・現物・問屋
神戶屋株式店
本店 大連市[illegible]
支店 大石橋大正街三番地

大連商議懇談會

大連商議では二十二日午後三時半より官民懇談會對策委員會を開催すること

市場電報（廿二日）

銀塊及爲替

倫敦銀塊	[illegible]
同　先物	[illegible]
紐育銀塊	[illegible]
孟買銀塊	[illegible]
スチール	[illegible]
アナコンダ	[illegible]
英米爲替	[illegible]
米日爲替	[illegible]
米支爲替	[illegible]

神戶日米

第一回	[illegible]
第二回	[illegible]
第三回	[illegible]

棉花

●米棉

現物	[illegible]
三月	[illegible]
五月	[illegible]
七月	[illegible]
十月	[illegible]
十二月	[illegible]
一月	[illegible]

●印棉

ベンゴール	[illegible]留比
ブローチ	[illegible]留比

特產
市況（廿二日）
買氣出で、各品昂騰

今朝大豆は買氣旺盛に昂騰を辿り豆粕も大豆高に伴れて昂騰を示し豆油は南支筋買に昂騰、高粱も買氣ありて昂騰を辿つた

◇定期前場（銀建）

▲大豆（昂騰）單位厘

限月	寄付	高値	安値	大引
三月末	[illegible]	[illegible]	[illegible]	[illegible]
四月末	[illegible]	[illegible]	[illegible]	[illegible]
五月末	[illegible]	[illegible]	[illegible]	[illegible]
六月末	[illegible]	[illegible]	[illegible]	[illegible]
七月末	[illegible]	[illegible]	[illegible]	[illegible]

出來高　五百六十車

▲普通大豆　出來不申

▲豆粕（昂騰）單位厘

限月	寄付	高値	安値	大引
四月限	[illegible]	[illegible]	[illegible]	[illegible]
五月限	[illegible]	[illegible]	[illegible]	[illegible]
六月限	[illegible]	[illegible]	[illegible]	[illegible]

出來高　二萬三千枚

▲豆油（昂騰）單位錢

限月	寄付	高値	安値	大引
四月限	[illegible]	[illegible]	[illegible]	[illegible]
五月限	[illegible]	[illegible]	[illegible]	[illegible]
六月限	[illegible]	[illegible]	[illegible]	[illegible]
七月限	[illegible]	[illegible]	[illegible]	[illegible]

出來高　一萬一千五百箱

▲高粱（單位厘）

限月	寄付	高値	安値	大引
三月末	[illegible]	[illegible]	[illegible]	[illegible]
四月末	[illegible]	[illegible]	[illegible]	[illegible]
五月末	[illegible]	[illegible]	[illegible]	[illegible]
六月末	[illegible]	[illegible]	[illegible]	[illegible]
七月末	[illegible]	[illegible]	[illegible]	[illegible]

出來高　九十六車

▲包米　出來不申

◇現物前場（銀建）

	寄付	大引
混保（袋込）大豆（裸物）	四七〇〇	四七九〇
普通（袋込）大豆（裸物）	出來不申	
出來高	五百車	
豆粕	一四二〇	一四二〇
出來高	一萬枚	
豆油	一四〇〇	一四二〇
出來高	二千七百箱	
高粱	三八七〇	三八七〇
出來高	二車	
包米	出來不申	

定期喰合高（二十日）（帳入）

		前日對比較（印減）
大豆	六〇八九車	八車
高粱	一二六九車	一四車
豆粕	一六一八千枚	三五千枚
豆油	一七〇〇百箱	―

豆粕生產高（二十二日）　五三、〇〇〇枚　十六軒

錢鈔
閑散裡に 鈔票保合

海外市況は倫敦銀塊八分一安、紐育銀塊八分一安、孟買銀塊八分一安、米英クロス二仙四分三安、日爲替十三仙安、大洋百七圓四〇、滙申百圓二二五、滙煙百一圓五〇、上海標金强調、上海日本向百三十五、六圓臺を入れ當市鈔票は保合商狀を呈した

◇定期前場（單位錢）

	寄付	高値	安値	大引
期近	[illegible]	[illegible]	[illegible]	[illegible]

出來高　二百八十四萬圓

◇現物前場（單位錢）

	銀對金	銀對洋	金對洋
九時	[illegible]	[illegible]	[illegible]
十時	[illegible]	[illegible]	[illegible]
十一時	[illegible]	[illegible]	[illegible]
十一時半	[illegible]	[illegible]	[illegible]

出來高（銀對金四十一萬九千圓）（銀對洋三萬一千圓）

大阪株式

銘柄	前場寄	前場引
大株	[illegible]	[illegible]
大新	[illegible]	[illegible]
鐘紡	[illegible]	[illegible]
鐘新	[illegible]	[illegible]
日糖	[illegible]	[illegible]
郵船	[illegible]	[illegible]
滿鐵	[illegible]	[illegible]
滿鐵新	[illegible]	[illegible]
東株	[illegible]	[illegible]
東新	[illegible]	[illegible]

（短期）大新・東新・鐘新・日產・滿鐵新

寄値	[illegible]	[illegible]	[illegible]
引値	[illegible]	[illegible]	[illegible]
高値	[illegible]	[illegible]	[illegible]
安値	[illegible]	[illegible]	[illegible]

東京株式

銘柄	前場寄	前場引
東株	[illegible]	[illegible]
東新	[illegible]	[illegible]
五品	[illegible]	[illegible]
新豆	[illegible]	[illegible]

大阪期米・神戶期米・東京期米

	大阪期米 前場寄	大阪期米 前場引	神戶期米 前場寄	神戶期米 前場引	東京期米 前場寄	東京期米 前場引
當限	[illegible]	[illegible]	[illegible]	[illegible]	[illegible]	[illegible]
中限	[illegible]	[illegible]	[illegible]	[illegible]	[illegible]	[illegible]
先限	[illegible]	[illegible]	[illegible]	[illegible]	[illegible]	[illegible]

株式
主力株釘付け
閑散保合

北濱長期大新二十錢安、新鐘四十錢安、新東二十錢高、東京短期新東四十錢高、日產三十錢高、新鐘

豆

けさ大豆は南支筋及邦商の買に奧地筋の賣りも利かず昂騰を辿り豆粕も閑散ながら大豆高に伴れて昂騰を示した▲豆油は南支筋の買物ありて昂騰を呈し高粱は邦商及び奧地筋の買物ありて昂騰を辿つた▲現物大豆は油房四九〇、三井一〇で五百車の買物、輸出筋の現物手當のないことは自然市場內での取引が思惑的の取引だとも考へられる▲それにしてもあれ程落潮に急轉した大豆が再び反騰氣配を示し業者もこれ以下安値はあるまいと觀てゐるから妙なものだ

銀

休日明け今朝は海外各地銀塊一齊に八分の一安を入れ、一方上海標金は歐洲金本位ブロツク崩潰懸念に八百七十元臺と堅調を辿り、滙水また百三十五、六圓臺保合を眺め▲當市は弱氣配に百卅三圓臺に突込んで寄付きしも、引際標金の小弛みを眺め四圓臺と小戾りに大引したが、閑散不勢の場面であつた▲歐洲政局の不安が軍擴を餘儀なくされるとき、世界の危機感は深化され、延いて經濟的國家主義の風潮を助長すべく、詮許全く混沌たる狀態である

株

主要商品の落付き模樣に氣配は依然强堅な振合にあるが▼大阪では帝人が二圓方叩かれ四十圓臺を辛ふじて保つてゐる▼人絹株の衰退は登場が華々しかつただけに一段と目立つ▼今のところ日產、新東共に買氣ヤツ氣のテコ入れで容易に崩れを見せぬが▼當期受渡接近と共に再び强弱仕手戰展開の呼吸とも見える▼明日に控へた北鐵接收の積極的に買つて出るか場の不透明を衝に弱氣の逆襲が何處まで押目を作るか▼一振りありさうな氣配がする▼が何れにしても大した値巾は望み得ぬ▼新の動きを待つて出たい

同事と堅調の寄付きに氣配は引締る底固き商狀なるも主力株の依然たる保合を眺めて地味も振はず閑散を迎へる

◇定期（單位十錢）

銘柄	當限	先限
五品	[illegible]	[illegible]
新豆	[illegible]	[illegible]

◇延取引

銘柄	寄付	高値	安値	大引
五品	[illegible]	[illegible]	[illegible]	[illegible]
新豆	[illegible]	[illegible]	[illegible]	[illegible]

大阪綿糸

	前場寄	前場引
當限	[illegible]	[illegible]
中限	[illegible]	[illegible]
先限	[illegible]	[illegible]

限月	前場寄	前場引
三月	[illegible]	[illegible]
四月	[illegible]	[illegible]
五月	[illegible]	[illegible]
六月	[illegible]	[illegible]
七月	[illegible]	[illegible]
八月	[illegible]	[illegible]
九月	[illegible]	[illegible]

大阪棉花

	寄付	大引
當限	[illegible]	[illegible]
先限	[illegible]	[illegible]

橫濱生糸

限月	前一節	前二節
三月	[illegible]	[illegible]
四月	[illegible]	[illegible]
五月	[illegible]	[illegible]
六月	[illegible]	[illegible]
七月	[illegible]	[illegible]
八月	[illegible]	[illegible]

印度麻袋

鐵筋直積	[illegible]留比
青筋直積	[illegible]留比
爲替相場	[illegible]留比

◇錢鈔取引

銘柄			
錢鈔	[illegible]	[illegible]	[illegible]
氷新	[illegible]	[illegible]	[illegible]
電々	[illegible]	[illegible]	[illegible]
電乙	[illegible]	[illegible]	[illegible]
滿鐵	[illegible]	[illegible]	[illegible]
同新	[illegible]	[illegible]	[illegible]
土木	[illegible]	[illegible]	[illegible]
大新	[illegible]	[illegible]	[illegible]
東新	[illegible]	[illegible]	[illegible]
鐘新	[illegible]	[illegible]	[illegible]
日產	[illegible]	[illegible]	[illegible]
朝取	[illegible]	[illegible]	[illegible]

◇鞘取引

代行二九一、奉麻一九六、安取八七、郊外七八、不動產八〇、滿麻五七八、北べ一五〇、滿べ四四三、太陽產六六

◇標準及受渡日步

銘柄	標準	受渡	代渡
五品	[illegible]	[illegible]	[illegible]
新豆	[illegible]	[illegible]	[illegible]
錢鈔	[illegible]	[illegible]	[illegible]
氷新	[illegible]	[illegible]	[illegible]
電々	[illegible]	[illegible]	[illegible]
電乙	[illegible]	[illegible]	[illegible]
滿鐵	[illegible]	[illegible]	[illegible]
同新	[illegible]	[illegible]	[illegible]
土木	[illegible]	[illegible]	[illegible]

株
水越株式店
大連株式取引所仲買人
大連取[illegible]

大新	[illegible]
東新	[illegible]
鐘新	[illegible]
日產	[illegible]

株式出來高（二十日）

定期	[illegible]
延取引	[illegible]
合計	[illegible]

商品
麻袋は保合
綿糸引締る

●麻袋 產地は緩、靑共に不變、鈔票强調を眺め當市は當限に買氣潜在せるも安値待ちに添はず、氣配は現物三十八錢

●綿糸 米棉現物十高、先限二安印棉二、四留比高の區々な大阪三品賑りの商勢ながら乘替商內の外は見送る

銘柄	約定月	值段	枚數
鐵筋	三月限	三八〇	一〇
同	五月限	三八二	一〇
出來高	三十萬枚		
麻袋	三月限	[illegible]	[illegible]
同	七月限	二〇〇五	四〇
出來高	八十梱		

手形交換高（廿二日）

[illegible]

爲替相場

●鮮銀

倫敦向電賣（一圓）	[illegible]
紐育向電賣（百圓）	[illegible]
上海向電賣（百弗）	[illegible]
同（銀百圓）	[illegible]
日本向電賣（同）	[illegible]
同　日拂賣（同）	[illegible]

上海爲替情報

【上海二十二日發】標金は匯豐永大德成買ひ、標外商はポンド、石油會社は弗、商據筋は圓の各輸入デマンドありしと、中央銀行のポンド六月七ペンス丁度買ひに對し賣手透けし爲標金高、爲替は軟化したるも中央銀行がポンド六月物六ペンス八分の七賣りしと外商サツスンのポンド賣りにて下押し閑散、北方筋は圓一三六、二分の一少し賣る

上海標金

寄値	八七三元五
高値	八八〇元九
安値	八七二元五
止値	八七五元六

大連卸相場（二十一日）

果菜類 果實品薄の折柄仲買の入荷待ちと相俟つて二十日バナナ三百三十個の本年初入荷あり、糶市は頗る活氣があり、高値九圓と豫想外の取引を示し、續く桶柑は依然として好人氣で一、一三一個の相當の入荷あり小堅き商狀を呈した、野菜は出廻り順調で一般に荷捌き良く生姜は常道に戾る內地蜜柑は品薄で三九六個の入荷、紀州、伊豫共軟調、野菜は荷捌き順調（單位錢）

▲臺灣物▲臺中バナナ籠九[illegible]

[illegible]

魚類 地物入荷少く、內地物は入港船なく殘品少量、相場は依然として高調、內地物は保合、入荷個數地物三十八、內地物二四、朝鮮物三十八、州外物、製造物二十一日取引高八千七百八十七圓、廿日賣上高一萬七千八百十六圓（單位圓、十貫建）

▲地物 ▲內地物 ▲朝鮮物 ▲州外物 ▲製造物

[illegible]

經濟情報社の投資特報

株界吟味

新東の[illegible]

本社東京丸の內二ノ一八
大連市伊勢町五二 大成ビル內 電三一三八三九
經濟情報社滿洲支局

株界評判

▲新東の百五十圓[illegible]

昭和十年度版 會社年鑑（皮クロース美本八百頁）
投資の指針 株の研究（毎月二回・一日・十五日發行）
右御申越次第送呈いたします

大連營業所
銘酒 白龍正宗
白龍酒造場

東 おやつ 名物 だんご の人氣者
ひたちや
大連常盤橋角 電二―八五七四

謝出火御見舞

今朝當工場出火の節は早速御馳付被下難有奉存候何分混雜中御尊名御伺ひ洩れも可有之不取敢紙上を以て厚く御禮申上候

昭和十年三月二十二日
大連向陽臺九番
滿蒙殖產株式會社

東株一般短期實物國債取引員

万
萬屋

取引所創立以來營業繼續之老舖

營業案內
投資之友
株式日報
申込送呈

調查部は內外經濟事情を精査する機關が具備して有ります

電話本場町（六）三一二三 [illegible]

公債は一枚から株式は拾株より銀行同樣取扱ひます

短期取引は時に興味あり親切に取扱ひます

鈴木圭三商店

東京市日本橋區兜町二丁目一番地

移轉（假營業所）

小店事每々御厚情を賜り難有御禮申上げ候就ては昨年秋火災のため現在店舖を新築致す事と相成り依つて左記の處にて本年十月迄假營業所と致し從來の通り營業仕り候間何卒一層御援助を賜り度く願上候 敬具

大連市若狹町七十一番地（若狹湯トナリ）
電話（2）四二五七番
內藤商會

不動產投資の絕好機會

大連市の著大なる發展膨脹の現狀實勢に直面し最も確實安全なる不動產投資の絕好機會を推奬す[illegible]

土地案內

星ケ浦、夏家河子、甘井子等の海岸眺望理想的別莊住宅の有望土地、大連市內好適手持有り御一報次第早速に御案內致します

不動產取引專門機關
滿蒙公司
營業所 大連市松山町 電話[illegible]
自宅 大連市谷中町 電話[illegible]

確實推奬
極東鑛業株
石膏、產金事業
資本金 參百萬圓
社長 星野錫氏
提供價格 拾圓七拾錢（五拾圓拂込濟）
堅實有利な事業 本位の投資株式として[illegible]
絕好再び來らず直ちに御申込みを
御請次第パンフレツト送呈

現物 賣買
松尾商店
本店 鞍山北三條町 電話代表[illegible]
支店 四平街市場通 電話[illegible]

（日刊）（明治卅八年十二月廿五日第三種郵便物認可）　昭和十年三月二十三日　滿洲日報　（土曜日）　第一萬四百二號　（一）　C

滿洲日報

朝夕刊共十二頁

本紙定價一部金五錢
一ヶ月金壹圓貳拾錢
郵税一ヶ月金拾五錢
廣告揭載料五號十
五字詰一行金壹圓參拾錢
指定料（毎一行）朝刊一
一、二、三、七面及夕刊三面
二面貳拾錢、各面記事
夕刊三面、其他場所
下給拾錢
直接日指定給錢
及

發行人　本村
編輯人　喜代治
印刷人　南里生

大連市東公園町三十一番地
發行所　株式會社　滿洲日報社
電話番號一三五・振替大連六〇

2四〇〇〇・2四〇七三
2四七六七・2六三四八
2三六九五・2四四九一
2四〇四八・2四〇四九

支社　東京　京橋區銀座西六ノ五
大阪　北區梅田新道
新京　中央通四十番地
奉天　住吉町七番地

うまい酒
千代春

官邸式場の設備完成
莊嚴な其瞬間を待つ
調印式終了は十一時頃

【東京特電二十二日發】東洋史上劃期的の晴れの北鐵讓渡正式調印式は愈々二十三日擧行される、外相官邸で斯樣な歷史的調印式を行ふのは始めてのことなので式場たる階下向つて右側の大廣間は勿論その他の設備萬端整つて今は晴れの式を待つばかり、かくて廣田外相以下日本側代表乘込み續いてソ聯側、滿洲國側が入場し九時半廣田、丁、ユレニエフ氏の順で北鐵交涉成立祝賀の辭を述べ、丁公使より二千三百五十萬圓の正金小切手をユレニエフ氏に手交したる後六協定文につき莊重な調印が行はれその瞬間北鐵は滿洲國に接收され十一時頃全く式を終了する筈、なほ正午には廣田外相招待の祝賀午餐會が開かれる

北鐵調印と接收の日來る！

正式調印終了を待ち
理事會で接收式擧行
引續き管理局で事務引繼

【ハルビン特電二十二日發】一年九ケ月に亘る北鐵讓渡交涉は愈々二十三日本調印成立を俟つて最後の幕を閉ぢ、國際環視裡に歷史的接收が開始される事となつた、當日協定成立と共に北鐵理事會において丁交通部大臣、宇佐美鐵路總局長、李督辦、バンドウラ副理事長以下滿蘇各理事、佐原、平田ハルビン鐵路局正副局長、ルデイ管理局長、張副局長並に森島、スラウツキー兩總領事、林滿鐵總裁その他出席接收式を擧行、右終つて北鐵管理局長室にてルデイ局長と佐原局長との間に事務引繼あり、次いで北鐵管理局各處長及びハルビン鐵路局各課長を招致し各局長より夫々紹介したる後、各處長は各課長を伴ひ自室に赴き擔當事務に關して各々引繼をなす、之と同時に沿線に向つて兩局長より引繼開始の命令を發し各地一齊に接收行動を起す事となつた

丁接收專使
特別列車で哈市着
ソ聯ダ代表と驛で劇的會見

【ハルビン特電二十二日發】二十三日ハルビンに於ける北鐵讓渡式參列のため接收專使として差遣された丁交通部大臣は林總裁、大村交通監督部長、河本滿鐵理事、佐藤建設局長等と同道、二十二日午後四時三十分特別列車にて日滿官民多數の出迎へを受け到着した、これより先歷史的接收指揮にソ聯交通人民委員會を代表して特派された同委員會顧問ダシケウイッチ氏は午後二時西部線列車にて到着丁專使を出迎へ驛貴賓室に於て會談を遂げたが、晴れの接收式を明日に控へ兩代表の會見は誠に劇的なものであつた

政府の審議促進工作
會期延長後の形勢如何で
適切な措置に出るか

【東京特電二十二日發】十年度追加豫算案を始め政府提出の重要法案は未だ一件も成立せず、而もその見通しさへ困難なる狀態にあり政府はこゝ數日間に必死の審議促進工作を行ふが、その効果如何に拘らず二十九日まで大體四日程度の會期延長は必至の形勢となつた而して會期を延長するも政友會が飽くまで政府を苦しめ重要案件の審議を進捗せしめぬ場合は、政府としても審議促進の効果を狙つて何等かの擧に出るのではないかとも取沙汰されて居り、政局は更に緊張の度を加へるであらう

議會解散を進言
民政黨內部の强硬論

【東京二十二日發國通】民政黨では政局の現狀に關して强硬論起り遂に有志代議士會の決議で政府並に黨首腦部に對して解散要望の進言をなすに至つたが、右に關して賴母木氏を始め黨首腦部の中にも共鳴者がある、卽ち政府の重要法案が悉く流れ殊に內閣審議會豫算の削除或は根本的修正を見るやうな事あらば、これを機會に斷乎解散を奏請すべしとの意見を以て町田總裁を通して岡田首相の決意を促しつゝあり、今後政友會の出やう如何では掉尾の緊張場面を現出するものと觀られてゐる

學說問題
解決督促
陸相首相に

【東京二十二日發國通】美濃部博士の學說に對し軍部は國體觀念の根本に關する重大問題として岡田首相に對し速かに適當の處置をなさることを要望し、林陸相は軍部の總意を傳へて再三その勇斷を促してゐるが、之に對し岡田首相は政府は適當なる處置をとることを言明してゐる、然し政府の態度はなほ明瞭を缺く嫌ひがあつて、閣內一部の意向も尙その處置を出來るだけ引延ばさんとする色がみえるので、更に陸相をして岡田首相に政府の處置を督促せしめんと軍部側では政府としては速かに

一、美濃部博士等の憲法學說は中止せしめる
一、機關說に關する書籍は全部改正せしめるべきである

としてゐる、然し政府は本問題の解決に當つては相當苦慮に陷ることが豫想されるが、全然問題の解決を延期する場合は却て益々重大化するものと觀られてゐる

決議案文修正
に應ぜねば
民政は單獨提出

【東京二十二日發國通】政友會の國體に關する決議案に關し民政黨では政友會が決議案文を修正するなら贊成するが修正に應ぜざる場合は民政黨として單獨決議を提出するの意向が有力である

軍部首腦を
招いて
兩院の有志が
學說問題懇談

【東京二十二日發國通】美濃部學說を繞る兩院の空氣は益々險惡となりつゝあるが各派を網羅する議員八角三郎、宮脇長吉氏等二十名は天皇機關說に對する軍部當局の意見を聽取し相呼應して目的に向ひ邁進する事になり二十三日夜東京會館に林陸相、橋本次官、永田局長その他を招待し懇談會を開催更に廿五日は大角海相以下海軍當局をも同樣招待し意見を交へ今後の運動に處する事となつた

彌次飛ぶ泥試合
◇…衆議院豫算總會

【東京二十二日發國通】二十二日の衆議院豫算總會は午前十時三十二分開會、高橋壽太郎氏（民）內地外地を通じての縱船法規の統一及び北鮮新潟航路における優秀船就航の必要を說いて床次遞相の意見を求め

床次遞相　關東州籍の船は優遇な補助を受けてゐるので、これが內地船を壓迫せざるやう考へてゐる、今直ちに實現は出來ぬが拓務省と協議して愼重に研究する方針である

岡田首相　大きな航路であるから優秀船を使ふことは良いと考へてゐる

大本貞太郎（政）金本位崩壞によつて生ずべき我國爲替相場の變動に對し高橋藏相は如何なる用意を有するか

高橋藏相　ベルギーのベルガ價がフランスの經濟的援助により漸く暴落を免がれてゐたが、これは一時的のことで將來フランスが飽くまで金本位を維持のため援助するか否かは見透しがつかない、この援助がなくなるとオランダの金本位も危なくなり延いてフランス自身が金本位でやつて行けるかどうかは疑はしくなつて來る、我國としては將來の爲替相場の變動に備へて特に今日よりこれが對策としての用意を考へてゐない、萬一貿易その他の關係から我國に大きな影響を來すことになれば物々交換主義とか輸入防遏とかいふことも必要になるかも知れないが今日では全く人爲策を講ずる考へを有してゐない

大本氏　高利公債の低利借替をなす考へはないか

藏相　償還期限の到來したものは別であるが、然らざるもので借替へる考へはない

大本氏更に高橋藏相に對し農村更生策を問ひ高橋藏相は農民の自力更生を强調し、午後零時四十六分休憩、午後二時十分再開

岡本一巳氏　米穀自治管理案が實施された曉は米穀商に重大影響を與へる事は明かであるがその際實情に卽した對策をとるか

岡田首相　左樣な事が起れば實情に卽して適當に善後處置を考慮する

岡本氏　產業組合法案の反對貫徹のため最近某大會社が委員の買收を始めたと聞くが所見如何

首相　製糸家が反對してゐる事は聞いてゐるが此の法案はそれ程製糸家に不利益なものではないと信じてゐる、委員の買收などは聞いてゐない

岡本氏は更に藏長の醜聞問題なるものに關し大連の某新聞紙の記事を讀み上げ

岡本氏　此の記事に依れば濱田氏が五十萬元事件に關聯してゐる樣に見えるが重大問題であるから陸相に事實か否かを取調べさせて貰ひたい

と首相に要望して後、轉じて群馬社事件に關し後藤內相と應答を繰り返す

清水銀藏氏（政）國策審議會の重點は常時重要政策の調査にあるのか國家百年の計を樹立するにあるのか

岡田首相　重要政策の調査を行ひこれを活用するにある

清水氏　內閣審議會は憲法政治の危機に拍車をかけるものではないか

首相　左樣な事はないと信ずる

津雲國利氏（政）例の首相の綱紀問題なるものを蒸し返し吉田翰長と問答した後、政府に明確なる答辯を促すや砂田委員長に縋り砂田委員長政府側に注意を喚起するも吉田翰長明答を與へず津雲氏轉じて大角海相に向ひ

機密兵器は平常豫算では買入れないのか

首相　機密兵器等は協贊を經た豫算で買入れる

宮脇長吉氏（政）四十五萬圓事件の問題化した當時の委員會員たる關係上津雲氏の質問に追從し

この問題は會計法上國際貸借上言明出來ない問題であるから秘密會を設けて事情を明かにしては如何

岡田首相は當時秘密會議に於て三浦氏と質問應答した記憶は無いと飽くまで逃げを打つ、宮脇氏疑惑一掃の必要を說き秘密會を懇請するも岡田首相その必要を認めず、津雲氏なほも首相とこの問題に關して押問答をなした後再び秘密會を要望して質問を打切り

津雲氏　先程總理は外務、大藏兩大臣と協議して機密兵器を購入したと言ふ言明が最も重要な問題である

と嚇しつけ舌端鋭く追及次いで由谷義治氏（國）三浦氏と首相との會見立會人として起ち

當時の委員會の問題は四十五萬圓の金額の問題であつたか

首相　內容は記憶しない

由谷氏尙も首相と問答を續けた後三浦氏から去る十九日岡田首相に對して送つた抗議文を讀み上げ

この綱紀問題に對する攻擊的な記事が四月號の某雜誌に出てゐるが總理はこれに取消を要求しないか

首相　自分は自ら顧みて疚しい事はない

轉じて床次遞相に向ひ某五十萬元問題の攻擊に移り遞相が五十萬元を鶴岡より受取つた事實を證據立てれば藏園三四郎氏その他床次派の傍聽議員より猛烈な妨害野次が飛び議場俄に騷然とする

床次遞相　その事に就ては自分は全然知らぬこの問題を放任しておくかと言へばその通りにする積りだ

津雲氏更に床次派の彌次を浴びつゝ

院外に於てこの問題を堂々と發表するから直に名譽毀損で告訴しろ

と怒鳴り次いで高橋藏相に關する綱紀問題を曝け出さんとするも藏相缺席の爲め箸本太吉氏（政）の要求に依つて留保と秘密會を開く事となり、同六時五十分一旦休憩次いで七時三十分より秘密會に入つたが八時三十二分秘密會を解き同時に散會

星空の下に眠る
國境の町ポグラ
けふの歷史的接收と同時に
廢止されるロシア語の驛名

【ポグラニチナヤにて和氣特派員廿二日發】二十二日の新舊北鐵從業員の現場點檢で接收の準備は完全に濟んだ後は二十三日のハルビンよりの電報を待つのみとなつてポグラニチナヤの町は靜かに暮れ行き、町の中央の教會の

尖塔の上　にはオリオン星座が美しく輝き出した

ポグラニーチナヤとはロシヤ語で國境に添ふ町といふ意味だがその名前の通り國境の町として幾度か政治問題の發生地として世界にその名を知られたばかりでなく多くの旅客に國境としての多少の感傷や緊張を感ぜしめた、更に嘗ては密輸團の本據地であつたこともあり、又ソウエートの壓迫に堪へかねて身の危險を冒して國外に逃走する白系露人の第一の目的地であつたこともあり、又日本の共產分子のロシア潛入の通路であつたこともあつた、これらの感傷や緊張や冒險やテロがこのポグラニチナヤと云ふ驛名の中に包容されてゐたものである

廢止され　しかし二十三日の接收が濟むと同時にこのロシア驛名は永遠に綏芬河と言ふ滿洲國名一箇となるのだ、當然のことではあるが國境の上に立つて美しい星空の下に眠る白い町の家並を凝視めてゐるとまるで白樺の丸太で作られた墓標でも見るやうな感慨が湧いて來るのを禁ぜざるを得ない、しかし日滿兩國人にとつては綏芬河は希望の町で、二百五十八名の接收員とこれを目當に入込んだ商人や土建業者で町等には空家もなく宿屋は全部滿員で、新興の氣が充ち〳〵て居り、今後も經濟的には餘り發展すまいが國境の町として政治的にその價値を維持するであらう

萬全を期す
滿洲里の引繼

【滿洲里特電二十二日發】當地の接收はハルビンよりの來電と共に一齊に開始する豫定であるが當地は國境の特殊事情に鑑み當局では出來得るだけトラブルを避け平和裡に大國民の態度を示し紳士的に事務引繼を行ふべく警備その他萬全を期してゐる

接收後のダイヤグラムは大體從前通りであるが西部線だけ一區間のタイムアップが實現される筈で當地には毎日貨車一、客車一の發着となり、不便一掃されるので喜びに興奮してゐる

債權債務
解決調印

【ハルビン特電二十二日發】北鐵讓渡に伴ふ現地協定として森島、スラウツキー兩總領事斡旋の下に進行中だつた債權債務の問題は最後に殘された目下紛爭中の債權債務に關し滿洲國側の受理主義とソ聯側の送達主義に根本的な解釋の相違があり、現地で解決不可能なもの九十六件だけは別にし、その他の問題は全部解決二十二日午後二時李督辦とバンドウラ副理事長の調印を行ひ東京に送附した、之で附帶問題は協定調印前に全部間に合つた

物資支拂に關し
調停委員會委員決定

【東京二十二日發國通】北鐵讓渡協定は愈々二十三日午前九時三十分外相官邸に於いて正式調印を行ひ午前十一時を以て完全に滿洲國に接收され滿洲國代表より第一回分割支拂價格二千三百五十萬圓をソ聯代表に手交する事となつたが物資に依る支拂ひに就いては過般來東郷歐亞局長とソ聯大使館參事官ライヴッド氏と折衝中の處二十二日午前外務省に於て兩者間に協議を遂げた結果物資支拂に伴ふ調停委員會の組織に就き左の如く意見の一致をみた

一、物資に依る支拂ひ並に契約に關する日滿ソ三國議定書に基く調停委員會は東京に設置す
二、委員は日本側來栖通商局長ソ聯側ライヴッド參事官他一名とし滿洲國は新たに財務官制度を設け東京に財務官を派遣し同財務官を委員に任命す
三、右未定委員の人選は至急決定し調印後十日以內に組織す

經濟統制に藉口し
邦人を擁護しない
永田代議士外相に詰寄る
◇…豫備金委員會の問答

【東京特電二十二日發】二十二日の衆議院第一豫備金委員會に於て左の如き重要問答が行はれた

永田善三郎氏　滿洲國に於ける我治外法權の撤廢、附屬地に於ける滿洲國の課稅問題、附屬地行政權の滿洲國移管問題などにつき種々の說を傳へられるが如何なる程度に進んでゐるか

廣田外相　滿洲國では我が治外法權の回收準備を進めてをり、日本政府も十分協力してゐるが、居留邦人の權益擁護には十分留意し漸進的に撤廢する方針である、課稅權の移管も法權撤廢の一部をなすものとして併せて研究中である、附屬地行政權の移管は多少趣きを異にするので兩國の共存共榮と居留民の權益を十分考慮に入れて研究中である

永田氏　附屬地を除く滿洲國內における治外法權を撤廢した場合側の二十一箇條條約の內容も實施させるのであるか

外相　其積りで着々準備中である

永田氏　滿洲國に於ける治安狀態や法制整備狀態に鑑み、さう着々進行する筈はない、課稅權の承認にしろ急速に實施すれば商業移民や農業移民の出鼻を挫くことになる、滿洲が一向住みよくならぬのに政府は一方で助長し一方で抑壓するのは矛盾してゐるではないか

外相　滿洲國の發達を全力を注いで助けるのは日本の責任であり吾々のやつてゐることが矛盾してゐるとは思はぬ

なほ永田氏は昨年九月五日菱刈全權より外務大臣への報告書の寫し其の他の公文書類を振り翳し日本政府は治廢に到る暫定的措置として商業工業及この產業法規を滿洲國に制定せしめ、これを適用する時は日本側の承認を求むることを指衞した事實あり又滿洲國は商業法、銀行法、會社法、專賣法などを法人に適用せんとしてゐる、更に外務省では附屬地に於ける滿洲國側課稅の稅率まで立案してゐるがそれによれば附屬地法人の租稅は現在の三十萬圓より一躍百六十萬圓となる、兎も角政府が日滿經濟統制に名を藉りて邦人の權益を擁護しないのはどういふ譯かと詰め寄つたが、時間切迫のため正午散會、次回は二十四日午後一時開會

北鐵接收記念特輯

第五頁に北鐵三十七年回顧、北鐵交涉經過、第六頁に北鐵事業紹介、北鐵沿線風景、北鐵の鑛業、第七頁に接收後の輸送徑路の變化、北滿の林業資源、第八頁に鐵路總局業態等に關する記事を揭載す

大觀小觀

フランス政府は亢奮の極に達してゐるやうに見える▲ドイツの軍備の强大を說き英ソ兩國の支援を哀願するところ當年の戰勝國、國際聯盟の驍將らしくもない▲歐洲諸國がドイツの軍備を縮小せしめた半面には諸國も軍縮を行つてドイツのそれに近いものとする契約があつた▲その後十五年あまり各國は軍擴競爭に沒頭してドイツを益々不安に陷れた▲卽ちヴエルサイユ協定を破棄したものはドイツだけでないといふことになる▲政友會決議案の說明に政友會は黨首を押し立てた▲往年皇室中心主義を唱へて議會中心主義者と對立した人であるから此の提案者に相應はしからぬことはない▲それよりも當時鈴木氏の所論を頑迷不靈のものと扱き下した連中が此の案に追隨する順應振りが見ものである▲日本商品の對滿進出は今年又も新レコードを豫想される▲それが一に滿洲國發展のバロメーターであつて欲しい、單なる商品過剩でなからんことを希望する

廿三日の兩院

貴族院　は一時三十分より本會議を開き市、町、村立尋常小學校臨時國庫補助法中改正法律案他八件を可決、十時より議院法中改正法律案他六案の特別委員會を開く

衆議院　は一時より本會議を開き臨時利得稅法（貴院廻附）を再上程次いで政府貸付金處理法其他を上程、又十時より豫算總會米穀自治管理法等十四委員會が夫々開催される

人事

▲奧田忠氏（滿鐵々道建設局工事課長）二十二日午後四時五十分發列車で釜山へ
▲吉富金一氏（大連鐵道事務所長）二十二日午後六時三十分着あじあで歸連
▲久保田久晴氏（旅順要港部參謀長）同上來連
▲稻垣三郎氏（在鄉軍人會本部理事）同上遼東ホテル投宿
▲土井伊右衛門氏（大二商會常務取締役）同上
▲新井富氏（朝鮮總督府遞信書記）同上
▲由添程次氏（前住友伸銅所京城出張所長）同上
▲李聖根氏（咸鏡北道參與官）同上
▲孫永穆氏（慶尙南道產業部長）同上
▲土師盛貞氏（平安北道知事）同上ヤマトホテル投宿
▲島田繁太郎氏（海軍中將）同上
▲一宮義之氏（副官、海軍中佐）同上

三井茶園製
日東紅茶
三井紅茶改名

新刊
鈴木小兵衛著
滿洲の農業機構
菊判三百七十頁　箱入美裝　表數百種入
定價貳圓八拾錢（送料十四錢）

滿洲の政治經濟機構の基礎たる農業の全面的分析!!!

日本資本主義の生命線として我が日本と不可分の關係にある滿洲は、他面世界風雲の去就を扼くするものとして、今や各國注視の的にある。由來、滿洲は人口の八割五分は農民をもつて占められて居り、從つて農業の分析こそは滿洲を正しく認識する所以なのである。例へば輓近に於ける滿洲農民の窮狀、農業生產の危機、並に政治的、經濟的危機は、本書を讀まずしては絕對に其の眞相を究め得ないであらう。本書は冷靜至純、科學的に分析したれば、今迄不明の問題も始めて明快を極める。

內容一斑
上篇　基礎の分析—滿洲農業の生產機構、農民の社會的分化、農業被傭者の推計的數量、家計收支、農民移民の可能性。
下篇　發展の方向—農作物より見たる經濟的發達、滿洲の農業恐慌、前資本主義的金錢的負擔と恐慌、恐慌の諸結果。
參考篇　官吏資本の一考察、貨幣資本と封建制、日本植民地經濟機構。

サファロフ著　早川二郎譯
支那社會史（增補版）（菊判箱入四五〇頁）定價貳圓六拾錢　送料十八錢

發賣　東京神田美土代町　白揚社（振替東京二五四〇〇）
取次　大連・旅順・奉天・新京　大阪屋號

鑛業に關する總ての御相談に應じます
大連市兒玉町三　電話(2)六五四四番
八丁鑛業所

パイロット
高級インキ
特長
1 世界一沈澱が少いこと
2 世界一鐵ペンが錆びないこと
3 世界一値段が廉いこと
日本特許　八八八四七號
英國特許　三八七四八四號
佛國特許　七三二五七〇號

生徒募集
（就職の捷徑）
邦文タイプライター科
英文タイプライター科
滿文タイプライター科
邦文速記科
英文速記科
英文翻譯及教授
英文邦文華文印書
大連西廣場映樂館横（創立大正十二年）
英和タイピスト學院
英學會
「規則書要郵券二錢」電話(2)四三〇八番

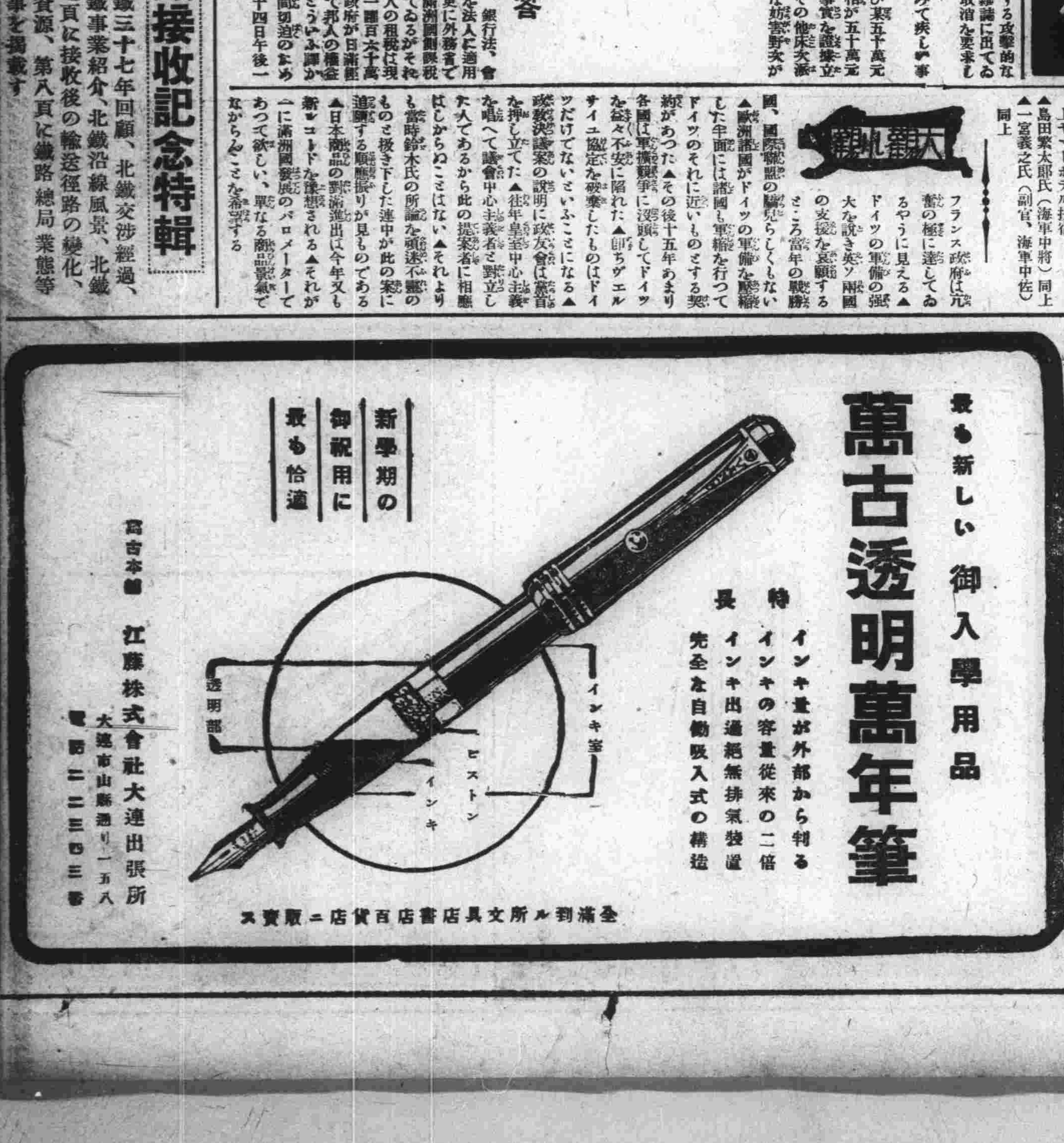
透明部
インキ室
ピストン
インキ
最も新しい御入學用品
萬古透明萬年筆
特長
インキ量が外部から判る
インキの容量從來の二倍
インキ出過絕無排氣裝置
完全な自動吸入式の構造
新學期の御祝用に最も恰適
萬古本舖
江藤株式會社大連出張所
大連市山縣通り一五八
電話二二三四三番
全滿到ル所文具店書店百貨店ニ販賣ス

社説

北鐵讓渡の正式調印

本月十一日日滿ソ三國代表者間に假調印を了つた北鐵讓渡協定は、各本國の手續を終り、愈々二十三日正式調印の運びとなつた。此の解決が、如何に關係諸國民は勿論、廣く世界各國民に好感を以て迎へらるべき、劃期的平和工作の一であるかは今更言ふまでもない。吾人贅論の如く、歐洲大戰後の各國が絶えず念とした復興運動は、その新氣運の契機を何處に求むべきかに懊惱し惶惑した。就中大西洋より太平洋に焦點が轉嫁された趨勢の間に在つて、日本が夙に最も痛感苦慮して居た東洋平和の基礎樹立は獨り東洋のみならず、實に世界全體の治亂盛衰に關する一大急務であつた。これ日本が公憤一番、敢然として紛々たる外間の世論を排し、歐洲が見て以て國際平和の唯一支持者となす聯盟を攝脱してまで既往數年間の奮闘努力を持續するに至つた根本義である。

◇

滿洲國の獨立が第三者の抽象的論理によりて如何に沙汰されても、直接東洋の安危に多大の關心を有する者の眼に映する所は、この廣域の平和礎石を建設するに於て必然の趨勢である。之れ日本が萬難を顧みずして之が支援に專念した所以である。而してこの滿洲國の獨立體系を完備せんと欲せば、その領土を串貫する國際的公道たる北鐵の滿洲國回收は、必然不可避の要求であらねばならぬ。北鐵當初の建設が帝政露西亞の如何なる動機に實現されたかは姑らく措き、滿洲獨立後のそれが依然ソ聯共和國の支配に屬する限り、兩者の間に國際的利害の衝突を來す虞れあるは言を俟たぬ。

◇

而して滿ソの對立反目は轉て東洋平和の基礎工事に龜裂を生ずるものだ。殊に況んや該線の地理的事情並に產業的便否からいふも、鐵道自體から如何なる經濟的社會的利益をソ聯共和國に齎らすかは、その比年の事業成績に見て夙に内外識者の疑問とした所なるをやだ。それが今次の讓渡に依つて滿洲國線に合流した爲めに、直に動もすれば梗塞狀態にあつた北滿物資の搬出を圓滑にし、外來輸入品を低廉敏速に奧地へ通達せしめ得る。而してその餘慶の及ぶ所、獨り滿洲國人のみならず、沿線に生を營み業に從ふ總ゆる生民に均霑し、その中にソ聯系の商工農業者の多數も包含される。

◇

北鐵讓渡が意味するかうした物的影響は、延いて國交の整調に甚大な波動を及ぼすであらう。言ふまでもなく東洋全體の平和を目標として達觀するとき日滿支の三國と直接境を接する歐亞の大國はソ聯である。隨つて是等關係諸國が相反目すると否とは、前述の如く太平洋瀕海の亞細亞民族の盛衰に關し、更に長く世界平和の障碍たらざるを得ない。就中ソ聯自體の國境問題から見ても、同國が海港へ向つて物資呑吐の道を開拓せんとするに當り、太平洋への出路開閉は非常な利害關係がある。この要求を武力侵略、若くは思想的權謀に依つて貫徹せんとした處に、過去一世紀に亘る同國の大なる錯覺があつた。

◇

若しそれが平和的共存政策に依つて漸致されたらんには、東洋諸國就中日滿兩國との間に衝突の根本理由はなかつたと評し得る。獨與讓時の野心に依つて彼の如く戰亂の世界的に彌蔓した際にも、隣國の東洋に對する立場が如何なるものであつたかは、冷靜にソ聯國民の考慮回想すべき國際政策である。而してこの舊時の諸關係は歐洲現下の政局を案じても、或る重大意義を諷示して居ると吾人は直言したい。吾人は一北鐵讓渡の決定が、直ちに多年國際間に釀醸された民族感情を清掃するとは速斷しない。併し該問題の解決が日滿兩國外交家の努力に因ると共に、ソ聯當局者の一大英斷に歸すべきもの少からぬことを認める。

◇

又たかうした機會の善用は、漸次他の諸懸案解決に向つてその道を開き得る。現に本年度に於ける北海漁區の競賣が、近來稀な靜穩裡に終始されたことや最近滿ソ國境の軍備撤退問題に關する報道など、少くとも北鐵問題解決の反映が、徐々に關係諸國の民心を恢廓せんとして居るやうに想はれる。又た序に一言したいのは、北鐵の授受並に將來の經營に就て、當該滿洲國は勿論、これが運用の實務に關與する日本は、飽までその世界的一大公道なるを思ひ、沿線在住諸族の福祉を增進するに於て卓越したる手腕と賢明なる統治振とを發揮せんことを切望したい。今日までに現はれた彼我兩者間の態度は、實に尊敬すべき穩健平和なものである。而してこの情景が今後に繼續される時その因つて培養さるべき國民間の交誼と信用とは、必ずや大なる良果を結成するであらう。

林檎輸出に關する請願採擇さる

昨日衆議院請願委員會で

【東京特電二十二日發】關東州及び滿洲產林檎輸出に關する請願は二十二日の衆議院請願委員會に附議され採擇された、先づ紹介議員仙波久良氏の請願要旨說明あり、これに對し

●……農林省小濱農務局長　關東州滿洲產林檎の中に姫喰心虫が居るため此の虫の内地に侵入するを防止するため適當な驅除方法の見付かるまで禁止をした、若し農林省の方法通りにやれば害虫は驅除出來る、現在は關東州廳の部室を擴張しそこへ農林省技師を派遣し檢査を行ふといふ臨時の便法を講じてゐるが、この方法は三月末までゞそれ以後は又禁止狀態にかへる、十年度を如何にするか、十月の出廻り期までには何とかしたいと折角考究中である、害虫驅除の方法とへつけば林檎を入れることに何等異議はない

●……岡田委員長　この問題は日滿經濟上重大問題であるから政府が技術的に害虫の侵入防止に努力し適當に準備されんことを希望しこれを採擇したいと諮り滿場一致採擇された

問題の火葬場と汚物處理案否決

市會豫算委員會（第七日）

大連市會豫算委員會（第七日）は二十二日午後三時開會、左の諸欵は何れも原案通り異議なく可決を見た

▲小學校費　十四萬一千五百九圓
▲教育諸費　一萬八百十五圓
▲給水費　三萬一千百四十四圓
▲屠獸場費　二萬六千二百十六圓
▲職業紹介所費　二萬五千二百八圓
▲救助費　二萬二千七百二十圓
▲公園費　三萬八千九百八圓
▲街燈費　三萬五千六百五十八圓
▲社會事業諸費　八千五百九十圓
▲小賣市場費　一萬六千七百六十四圓
▲繰替金　二萬圓
▲雜支出　四萬九千六百六十圓
▲豫備費　一萬五千圓

（以上何れも歲出經常部）

次に既報の如く敷地關係から問題化された

▲汚物處理施設費（四十九萬四千圓）

は否決され、たゞ第三項　上葵町衛生作業所移轉（一萬四千圓）のみが糞池と全然別個のものなるため可決

▲火葬場新設費　十五萬圓

右同樣の理由から否決され、その結果自然經常部に屬する

▲衛生費（五十五萬五千九百七十八圓）
▲火葬場及び墓地費（一萬二千百二十九圓）

は何れも豫算の根本的再編成が要求されることゝなり

▲養育院費（二萬一千二百二十七圓）

は養育院新設否決により自然消滅その他減額可決を見たものは

▲實業學校費（八萬五千百七十圓）のうちの備品費一萬五千八百圓が一割天引

▲產業諸費（一萬六百十圓）中の觀光客聚落費（二千二百五十圓）が臨時部新設費の縮減に伴ひ一千三百五十圓に自然縮減を見ることになつた

▲防護費（八千八百六十五圓）は囑託手當二名分（二千七百五十圓）を一名分一千百圓に、賞與をこれに準じて削減可決

▲公學堂費（四萬五千七百一圓）の中煖房費（七千十六圓）が市參事會修正案通り六千三百十七圓に減額可決

▲協和實業學校費（五萬一千三百六十九圓）は市提出の修正案において三萬九千七百七十九圓に縮減を見たるも市當局の豫算分捕り主義が觀破されて給料雜給の各種目に亘つて削減のメスが振はれた揭句需要費以下の各欵すべて再修正を要求されて市當局の面目塞なしと云ふ有樣

▲衛生諸費（十二萬三千四百二十四圓）のうちの道路清掃費（一萬六千七百七十五圓）で市當局の說明によれば

從來の撒水法は一時的に塵埃を押へ付けるのみであり、而も道路を破壞する根本原因をなすのでこれを根本的に廢止して自然的に側溝に集積する塵埃を夜中に清掃しようと云ふのである、これに對し千種、志村各委員から辛辣な質問あり、市當局の形勢頗る不利となつたが結局撒水法に清掃法を適當に加味して將來の研究に備へるべくこれによる經費增額も六千圓程度に止めることに決定したが、右衛生諸費の豫算編成で清掃法を基本とせるため再編成を俟つこととなつた

以上によつて歲出豫算は經常、臨時兩部に亘り大體一通りの審議を終了、再編成さるべき各欵も歲入の部と共にあと一日を以て大體審議完了の見込みであるが、次回は二十三日午後一時から開會の豫定

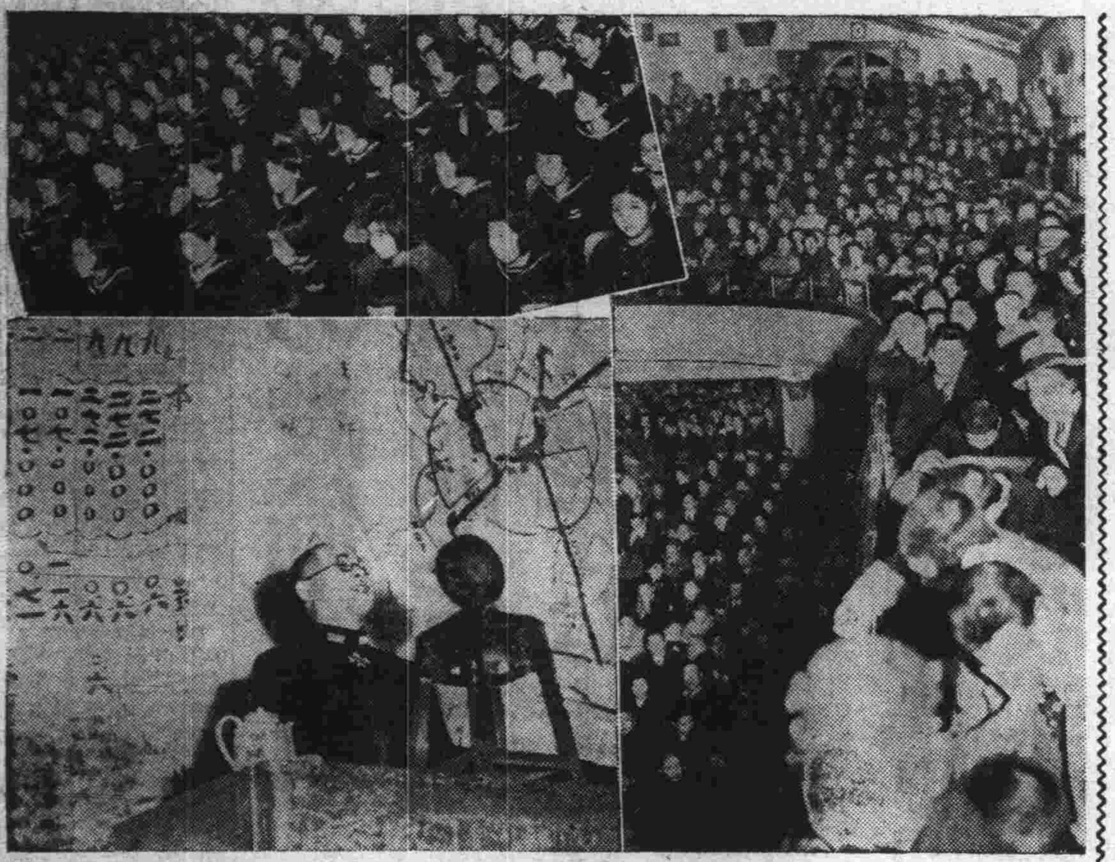

建築の改良

八相　投書歡迎　五十行以內

◇私は十幾年來窓を開放して就寢する事を勵行して來ました、快よい安眠と健康とを保持して居りましたが、甘井子に住むやうになつてどうも健康を害ふ日が多いやうになりました。

◇奉天での出來事でしたが玄關のドアーを開閉した爲に、臺所の品物が落ちたことがありました換氣裝置のない室に模範的な不健康住宅でした、そして密閉して盛んにストーブを焚いてゐるのですからお話になりません。

◇これでは滿鐵病院が年々擴大せられ、肺結核が增加して滿洲の有難くない名物を保持するのみでせう。

◇戶外デーも每日の戶外デーでありたいものです、建築を改良し健康に留意して汚名を雪ぎたいと思ひます、各家庭から灰色の蒼白な氣力のない子供をなくさうではありませんか。（田中生）

ラヂオ聽取料

◇貧弱なる設備と放送により高率なる聽取料を徵收せる電々會社のラヂオに對し、當局は之が値下げを斷行せしむる意思なきや

◇而して滿洲ラヂオ普及會社といふ屋上屋を重ねたる組織は新流行の失業者救濟の意思に基けるものか、斯の如きラヂオファン侮辱の行爲に對し當局は尙これを放任するや。

◇日本内地に於ては四月一日より聽取料一ケ月五十錢に値下の計畫ありといふ、放送の大部分が内地中繼による電々會社のラヂオが内地聽取料の二倍に相當することは不當利得にあらずや、料を日本内地以下に値下せしむべきである、敢て當局の反省を促す。（一ファン）

滿洲國の發展に驚ろいた

島田海軍中將來連語る

陸路入滿し北鮮、ハルビン、新京一等を視察した軍令部出仕、海軍中將島田繁太郎氏は副官海軍中佐一宮義之氏を帶同二十二日午後六時三十分着あじあにて來連、ヤマトホテルに投宿したが左の如く語る

滿洲には滿洲事變の勃發前昭和六年聯合艦隊が大連入港の際參謀長として來たことがある、事變後の滿洲を一度見たいくと思ひながらなかく機會を得ず昨年も來ることになつてゐて遂に來られなかつたが、漸く思ひを達し視察に來たわけだが想像以外の滿洲國の發展振りに驚いた、渡滿の遲れたことは全くその意味で却つて幸だつたと思つた位だ、滿洲國も治安全く恢復し基礎確立したからには爲政者に人を得ることだけだ、新京で鄭總理と會つた時も簡單に王道政治といふが、從來の支那を見るに決して王道政治の眞髓は示されてゐない、要は爲政者にあるのだといつたところ全く同感だと非常に贊成されてゐた、軍縮問題も帝國の方針はロンドンの豫備會商に示された如く一步も退くことを許さない不變のものだ、本會商が纏ればそれは英米が日本に讓步した時だ、圓滿に纏ることは望ましいが、日本が讓つてまで纏めることは斷然出來ない、假令纏まらずとも日本の方では專門家の手により充分研究されてゐるから心配はない、最近傳へられる支那の對日方針好轉は海軍にとつても非常に嬉しいことだ、從來北支方面は可なり日本を知つてゐたやうだが、南支は上海事變によつて始めて日本を知つたやうな狀態であの方面の在留邦人の直接保護の任にある我々としては大いに困つたものだ、それがこれな機會に幾分でも緩和されるとしたら在留邦人の大きな喜びでありそれは同時に海軍の喜びだ

なほ同中將は大連に二泊の上、二十四日大連出發錦州、熱河を經て北支の視察に向ふ豫定である

（寫眞）稻垣（上）島田兩中將

稻垣豫備中將

あじあで來連す

帝國在鄉軍人會理事陸軍豫備中將稻垣三郎氏は朝鮮及び滿洲各地における在鄉軍人分會の狀況視察のため二十二日午後六時三十分着あ

祖國愛の熱情

滿堂の聽衆を沸らす

武富邦茂大佐の雄辯

ゆうべ軍縮講演と映畫の夕

海軍省軍事普及部課長武富邦茂大佐並に同副官酒井慶三少佐の來連を機とし、大連市役所社會課、海軍協會滿洲支部主催、大連新聞社及び本社後援の海軍々縮問題に關する講演と映畫の會は二十二日午後七時十分から協和會館に於て開催、聽衆無慮二千餘名

青年 は勿論老人、婦人、さてはセーラ服の少年團で詰めかけ、さしもの協和會館も身動きもならず窓を開いて上つて聞く程の盛況を呈し、非常時日本の高まる祖國愛を滿堂に漲らせた、先づ市役所社會課中濱囑託の開會の挨拶に次いで、滿堂の拍手裡に武富海軍省軍事普及部課長登壇

軍縮問題の順序を立てゝお話すると、約四時間位はどうしてもかゝるから半分位の時間でかいつまんで話する、意の足らない所は判斷を乞ふと前置きして

我々の持つてる軍縮條約はワシントン條約、ロンドン條約の二條約であるが、これは我々には適用出來ない故我方としては現在適當なる手段を取つてゐる、今その不都合なる理由を述べるとその理由として國際情勢の變化、科學の進步、太平洋を圍繞するリーデング・パワーの變化、英米兩國の

極東 前進工作を擧げつゝ軍縮の目的及び日本の軍縮方針の原則を明快率直に吐露し、内に祖國愛の熱情を藏しつゝ或は米、英の態度のエゴイズムを說いて聽衆に憤激の拍手を送らせ、或は輕妙洒脫なる話振りに滿堂の聽衆を笑ひの渦中に引入れ、その間日本の大陸國策を明確に聽衆の腦裡に植付け、滿洲問題と太平洋問題とは表裏一體である、一方を切り離した觀方は決して正しい觀方でないと斷じ、最後に

遠く本國を離れて祖國のため働く大連市民諸君はひとへに健康に留意して欲しい

と約二時間に亘る大獅子吼を結べば滿堂の拍手鳴りも止まず、聽衆に絕大の感動を與へつゝ午後九時講演を終了した

海軍協會幹事村地機關大佐の發聲で武富大佐に敬禮を送り、それより映畫「海軍大演習」一卷「昭和八年大觀艦式」一卷「護國の偉人と花嫁」「太平洋の護」の映寫に移り同十時過ぎ

盛會 裡に散會した、尙ほ同日午後一時より同會館に於て神明、彌生、羽衣、大連女子專修各學校上級生約一千名に酒井少佐より「國防と婦人の責務」と題する講演と前記映畫の映寫があつた

寫眞說明　演壇に立つた武富大佐（左下）と一般講演における超滿員の盛況振り（右）同左上は晝間特別講演に耳傾ける女學生たち

北鐵の新運賃

犧牲的引下斷行されん

貨物だけで七百萬圓減少豫想

【奉天二十二日發國通】接收後の北鐵客貨運賃率は別項の如く國鐵と同程度に改正されることゝなつたが、これを從來施行せる北鐵運賃率に比較すると左記の如く非常なる低減となり從來高率運賃によりその發展を阻害されて來た北滿產業も、今後は圓滿且つ迅速に發展すべくこの犧牲的大英斷は正に刮目に値するものがある

▲旅客運賃　北鐵從來の旅客運賃は一キロ當り一等七コペック、二等五コペック、三等三コペックで、これを國幣に換算すれば（換算率對金票一、三〇、金票對國幣一、一〇）一等約八錢二厘、二等五錢九厘、三等三錢五厘でこれを新運賃に比較すれば

	新	舊	値下額
一等	五錢	八錢二厘	三錢二厘
二等	三錢	五錢九厘	二錢九厘
三等	二錢	三錢五厘	一錢五厘

となりこれを京濱線（南部線二四〇キロ）によつて見るとその値下額は

一・等	約七圓六十八錢
二　等	約六圓九十六錢
三　等	約三圓六十錢

となり約三、四割方の値下となるわけである

▲貨物運賃　舊北鐵貨物運賃はローカルにおいて十九級連絡輸送の場合は二十六級に分れ非常に複雜して居り、運賃率比較にあたつて極めて困難であつたが、これ等は今回の改正によつて全部六級制に統一されるわけで、いま京濱線（南部線）における一車扱一瓲當り大豆の運賃について比較するに舊運賃は標準運賃において四・六コペック國幣に換算して五錢四厘（換算率對金票一、三〇、金票對國幣一、一〇）大連迴り聯絡運賃は六、七一コペック（運賃五、三一コペック、手數料一、四〇コペック）國幣にして七錢九厘三毛といふ高率運賃でこれを新運賃（一車扱一瓲當三分五厘（四級品））に比較すると大連四四錢〇三毛の低減となるわけである、これを北鐵全體について考ふるに最近における北鐵貨物收益をそのまゝ基本にして算定すれば今回の運賃低減より鐵路の受ける損失は實に年七百萬圓餘と莫大な數字に上り、右により從來政策的に浪費されて來た諸設費二百萬圓を引去つても殘餘五百萬圓は當然の減收となるわけで正に犧牲的低減といはねばならぬ

特別部隊の論功行賞

【東京二十二日發國通】滿洲事變に參加せる特別部隊の論功行賞は二十二日御裁可を經て發表された今次の分は昭和七年六月以降馬占山討伐、東邊道の討匪、黑龍江省中原平定戰、興安嶺、熱河作戰等に武勳を現した高波、茂木兩部隊の將兵約四千二百名に達しその內戰死者百一名である、主なる部隊長左の如し

瑞一	中將	宇佐美興屋
旭二	同	吉岡豐輔
功三旭重光	少將	高波祐治
旭二	同	中山蕃
旭中綬	同	山內保次
功四旭中綬	同	星松尾
功三旭重光	同	茂木謙之助
旭中綬、	騎大佐	河野健息
旭中綬	同	熊野利助
功四旭中綬	同	山岡潔
旭三	同	三間良衛
功四旭中綬	同	黑谷正忠

志摩醸造合資会社吟醸
特選銘酒
志摩錦
志摩洋行
電二・三二六九

佛國の對獨抗議

共同宣言違反を指摘

【パリ二十一日發國通】フランス政府の對獨抗議通牒內容は二十一日パリにおいて發表されたが、その骨子左の如し

一、ドイツ政府の空軍設置及び徵兵制度實施は世界をして非常な不安を抱かしむるに至つた

一、佛政府は國際協定を侵犯する如き一方的協定が今後の交涉において考慮せられる事には斷乎反對する

一、ドイツ政府今次の決定はドイツの軍備均等を認めた一九三二年十月十一日の共同宣言に違反するもので、蓋し同宣言はドイツに軍備均等を認容すると共にその實現には一切の關係國に對し安全保障機構の確立を前提要件としたからである

獨逸一蹴

【ベルリン二十一日發國通】二十日のフランス閣議で可決された對獨抗議通牒は直にドイツ政府に通達された、右抗議に接したドイツ政府はこれを一蹴するに決し、二十一日外相ノイラート男は左の趣旨の回答を發した

フランス政府の訴ふるところは實際の情勢を考慮に入れてゐない從つてドイツ政府としては實情に即せざるこの種抗議には拒絕せざるを得ない

產金買上値段

【新京電話】財政部では產金買上法に基き產金買上價格を一瓦につき國幣三圓四角五步と決定した

玉田保安隊逃走兵撤退

【奉天二十二日發國通】既報長城線を越えて滿洲國內に侵入した玉田保安隊逃亡兵は熱河警備軍の通告に從ひ滿洲國領土より撤退密雲方面に向つた

しあとる丸

二十三日正午大連港外着の豫定

後場市況（廿二日）

特產　各品昂騰

後場大豆は邦商及南支筋の優勢買に續騰を辿り豆粕は邦商の買進みに昂騰を示し豆油、高粱は大豆高を移して共に昂騰を呈した

◇定　期（銀建）

▲大　豆（昂騰）單位厘

限月	寄付	高值	安值	大引
三月末	[illegible]	[illegible]	[illegible]	[illegible]
四月末	[illegible]	[illegible]	[illegible]	[illegible]
五月末	[illegible]	[illegible]	[illegible]	[illegible]
六月末	[illegible]	[illegible]	[illegible]	[illegible]
七月末	[illegible]	[illegible]	[illegible]	[illegible]

出來高　五百二十四車

▲普通大豆（出來不申）

▲豆　粕（昂騰）單位厘

限月	寄付	高值	安值	大引
四月限	[illegible]	[illegible]	[illegible]	[illegible]
五月限	[illegible]	[illegible]	[illegible]	[illegible]
六月限	[illegible]	[illegible]	[illegible]	[illegible]

出來高　十一萬一千枚

▲豆　油（昂騰）單位錢

限月	寄付	高值	安值	大引
五月限	[illegible]	[illegible]	[illegible]	[illegible]
六月限	[illegible]	[illegible]	[illegible]	[illegible]

出來高　八千箱

▲高　粱（强調）單位厘

限月	寄付	高值	安值	大引
三月末	[illegible]	[illegible]	[illegible]	[illegible]
四月末	[illegible]	[illegible]	[illegible]	[illegible]
六月末	[illegible]	[illegible]	[illegible]	[illegible]
七月末	[illegible]	[illegible]	[illegible]	[illegible]

出來高　四十九車

▲包　米（出來不申）

	寄付	大引
混保（袋込）大豆（裸物）	四八〇〇	四八五〇

出來高　四百車

普通大豆	出來不申	
豆　粕	一四五〇	一四六〇
出來高	三萬三千萬	
豆　油	出來不申	
高　粱	出來不申	
包　米	出來不申	

錢鈔　閑散强調

後場は上海標金の軟化を入れ伴れて閑散ながら强調を告げた

◇定　期（單位錢）

	寄付	高値	安値	大引
期近	[illegible]	[illegible]	[illegible]	[illegible]

出來高　期近　百六十八萬圓

◇現　物（單位錢）

	銀對金	銀對洋	金對洋
一時	[illegible]	[illegible]	[illegible]
二時	[illegible]	[illegible]	[illegible]
三時	[illegible]	[illegible]	[illegible]

出來高（銀對金十三萬四千圓　銀對洋三千圓）

奧地市況

奉天奉票對金票	[illegible]
奉天國幣對金票（現物）	[illegible]
奉天國幣對金票（先限）	[illegible]
奉天鈔票對國幣（現物）	[illegible]
奉天鈔票對國幣（先限）	[illegible]
哈爾濱國幣對金票（現物）	[illegible]
哈爾濱國幣對金票（先限）	[illegible]
新京國幣對金票	[illegible]
安東國幣對金票（現物）	[illegible]
安東國幣對金票（先限）	[illegible]

市場電報

株　式（單位十錢）

大　阪（長期）

	寄値	引値
大株	[illegible]	[illegible]
鐘紡	[illegible]	[illegible]
日糖	[illegible]	[illegible]
滿新	[illegible]	[illegible]
大新	[illegible]	[illegible]
鐘新	[illegible]	[illegible]
滿鐵	[illegible]	[illegible]
東新	[illegible]	[illegible]

大　阪（短期）

	寄値	引値	高値	安値
大新	[illegible]	[illegible]	[illegible]	[illegible]
東新	[illegible]	[illegible]	[illegible]	[illegible]
鐘紡	[illegible]	[illegible]	[illegible]	[illegible]
日產	[illegible]	[illegible]	[illegible]	[illegible]
帝人	[illegible]	[illegible]	[illegible]	[illegible]
滿鐵	[illegible]	[illegible]	[illegible]	[illegible]

東　京（長期）

	寄値	引値
東株	[illegible]	[illegible]
東新	[illegible]	[illegible]
五品（當）	[illegible]	[illegible]
五品（中）	[illegible]	[illegible]
五品（先）	[illegible]	[illegible]
新豆（當）	[illegible]	[illegible]
新豆（中）	[illegible]	[illegible]
新豆（先）	[illegible]	[illegible]

東　京（短期）

	寄値	引値	高値	安値
東新	[illegible]	[illegible]	[illegible]	[illegible]
鐘新	[illegible]	[illegible]	[illegible]	[illegible]
日產	[illegible]	[illegible]	[illegible]	[illegible]
滿鐵	[illegible]	[illegible]	[illegible]	[illegible]
二新	[illegible]	[illegible]	[illegible]	[illegible]

期　米

	當限	中限	先限
大阪（寄値）	[illegible]	[illegible]	[illegible]
大阪（引値）	[illegible]	[illegible]	[illegible]
神戸（寄値）	[illegible]	[illegible]	[illegible]
神戸（引値）	[illegible]	[illegible]	[illegible]
東京（寄値）	[illegible]	[illegible]	[illegible]
東京（引値）	[illegible]	[illegible]	[illegible]

大阪綿糸（單位十錢）

	寄値	引値		寄値	引値
三月	[illegible]	[illegible]	七月	[illegible]	[illegible]
四月	[illegible]	[illegible]	八月	[illegible]	[illegible]
五月	[illegible]	[illegible]	九月	[illegible]	[illegible]
六月	[illegible]	[illegible]			

橫濱生糸（單位十錢）

	一番	二番		一番	二番
三月	[illegible]	[illegible]	六月	[illegible]	[illegible]
四月	[illegible]	[illegible]	七月	[illegible]	[illegible]
五月	[illegible]	[illegible]	八月	[illegible]	[illegible]

神戸特產

	先物	先物
大豆現物	[illegible]	[illegible]
豆粕現物	[illegible]	[illegible]
滿洲小麥	[illegible]	

本格的な
トマトの調味料
カゴメ
ケチャップ
名古屋市外　愛知トマト製造合資會社

文化の向上はラヂオの普及から!!

ラヂオは平常吾人の團欒の友となり一旦有事に際しては警戒網となつて吾人の生命財產保護の第一線を務めます、實に日常生活上なくてはならぬものとなりました『このラヂオの普及』これが弊社の使命で御座居ます

本社の業務
一、放送聽取料の委託集金
一、放送聽取許可手續の取次
一、ラヂオ機器及部分品の販賣
一、ラヂオ機器及部分品の修理保全
一、ラヂオ無料相談

大連河町十八番地
滿洲ラヂオ普及株式會社
大連營業所
電話②三七七六番
營業所所在地　奉天、新京、ハルビン

Joy of the Taste
日本各地名產・珍物
世界各國酒類・食料品
新荷着
英國リチヤード、ロイド會社
高級刻煙草
スキッパー
一オンス罐　・五五
二オンス罐　一・〇五
四オンス罐　二・〇〇
甘口と稍々辛口と御座います
大山通
宅の店
電話二・五一九九
澤龜
キング

英國高級タバコ
クレーブンA
（黑猫タバコ）
十本入　廿五錢
CRAVEN "A" 10
VIRGINIA CIGARETTES

大連の紙屋
和洋紙各種
製圖小間紙
大連大山通
光明洋行
電話二・七〇五九
振替大連三二四〇

新學期の御用意は今！
瑞鳩
京都市寺町姉小路
鳩居堂

內科專門
櫻井內科医院
大連愛宕町（天金前）
電二・七〇〇〇番

母マチ儀病氣の爲め大連醫院に入院加療中の處藥石効なく二十一日午後六時五分永眠致候間此段謹告仕候
追而葬儀は三月二十四日午後三時半若草山西本願寺に於て相營可申候
昭和十年三月廿二日
大連市櫻花臺一番地二四
男　御幡秋彥
親戚一同
友人一同
光丘昭五會

大羅津へ……躍進の基礎成る
陽春四月斧始め
二百六十餘萬圓の工費で
第一期都計工事着手

【羅津】草深い一寒村が日滿經濟ブロックの主潮に乘り一躍滿蒙の關門として近代都市が建設されるミナト羅津の第一期都市計畫實施案はすでに一般市民の縱覽に供し本年度內に總督府の認可を受け四月早々施工する筈なるが總豫算は二百六十五萬一千圓、昭和九年度以降三ケ年の繼續事業で其內五十萬六千圓は國庫補助金であり、二百十四萬五千圓は受益者（地主）負擔となつて居る、第一期計畫區域は羅津市街地計畫一千百三十萬三千六百二十坪の內停車場を中心とした約九十萬坪である

羅津開發の原動力
工事功勞者表彰
土建創立一周年記念式

【羅津】同業者の堅實なる發達を圖り以て滿鐵の羅津建設に寄與することを目的として結成した羅津滿鐵土建協會は、陽春四月三日が協會創立の一周年記念に當るので同協會では當日昭和十年度の總會を兼ね咸北知事、北鮮管理局長を始め關係筋の官民多數を招待し華々しく一周記念の祝賀宴を催すことに決した、本協會の過去一ケ年間に於ける業績は勞賃物價工事費の調査、勞働者の善導及其需給調節と工事從事員の善行表彰、惡風の矯正等、協會本來の目的に向つて實績を擧げたる外、公設消防の組織、市街道路の改修、通信機關の設置、警察官派出所並に演武場の建設、公立小學校の設立等常に地方開發の原動力となつて努めたことは特筆大書すべき功績で羅津の躍進と共に協會の將來は刮目されて居る

羅津に府制
第二廣場に廳舍建設

【羅津】放射狀に膨脹發展する羅津は昭和十二年度に府制を施行される筈であり、現在の邑事務所も狹隘を感じ增築に迫られてゐるので約三十萬圓の總費で十年度中に市街計畫第二廣場の地點に邑事務所としては朝鮮一のモダーン廳舍を新築するため新年度の豫算面に計上されてゐる

早くも就學難
躍進發展の反動

【羅津】躍進羅津の驚異的人口增加に伴ひ公立普通學校の入學希望者も倍加し必然就學難に陷つた、多數の朝鮮人初等教育を如何にするや、この問題に付ては當局も頭痛鉢卷の態だが、こゝに羅津本町二丁目金京俊氏は目に一丁字も解しないが本人の公益觀念は文字を解するものより厚く私費を投じて私立羅津學院を創立し教師も五名雇ひ昨年來就學難に陷つた朝鮮人の子弟四百名を收容し完全に普通教育を授けて居り一般市民に大きな感動を與へて居る

郵便局開廳
自働電話開通

【羅津】羅津郵便局開廳式並に自働電話開通式は春光麗かな二十一日局構內において午前十一時より開式、來賓としては井上遞信局長を始め多數の官民列席し式は森嚴裡に零時卅分に終り午後一時より華々しく祝宴を張り同三時萬歲三唱して解散した

常盤館の落成
唯一の劇場

【羅津】ミナト羅津の唯一の娛樂機關として新裝を整へた、八百名を收容し得る劇場常盤館は十九、二十日の兩日柿葺落しの式を擧げ歌舞伎花形中村歌五郎一座の記念興行を催し兩日とも素晴らしい人氣滿員であつた

自動車顚覆
死傷者七名

【錦州】十六日午後四時ごろ凌源方面より朝陽に向け疾走して來た善隣協會自動車は朝陽城外約五百米の地點に差し蒐つた時突然車體が顚覆大破したので乘客九名の內左記六名の死傷者を出した、負傷者は直に衞戍病院に收容し應急手當を加へたが何れも生命を取止める模樣

▲卽死　原籍茨城縣那珂郡檜澤村當時善隣協會運轉手小室惟田（二六）

▲重傷　當時善隣協會運轉手藤本耕一郎、當時赤峰衞戍病院看護婦松下ウタ、同小林セツ、同帆刈イチ、同給仕五郡一郎

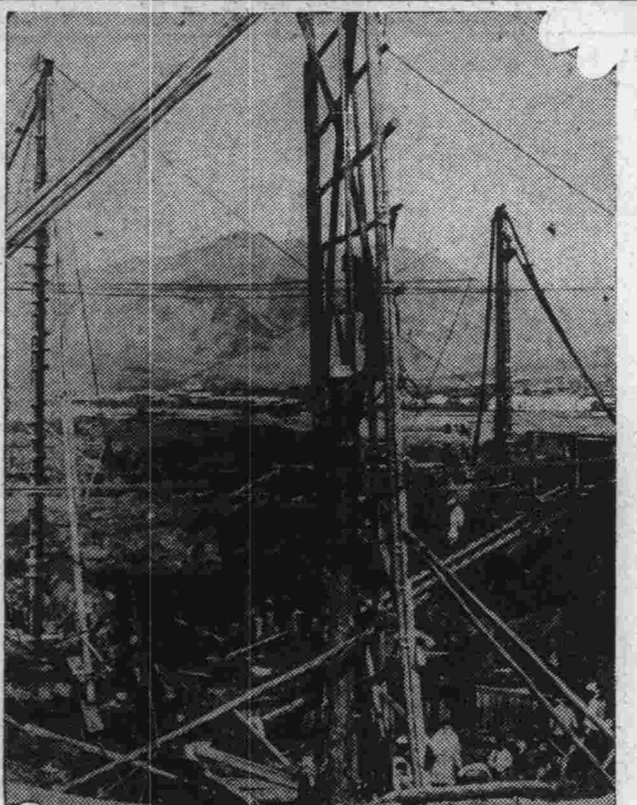

"躍進羅津"の斷象

＝寫眞說明（上）羅津驛の基礎工事、地質が深い泥層である爲め長さ二十メートルの松丸太が二百貫の分銅で見てゐる間にグングン地下深く打ち込まれて行く、これは大林組の請負工事（下）羅津驛埋立工事難工事としてのナンバーワン、尊い犧牲者數名出し十五ケ月の工事日數と土工人夫三十萬四十四人の勞力で完成した、大倉組の請負に係る、羅津停車場埋立面積は五十萬平方米（九十萬立方米）で濕地帶であつた以前の俤は想像も及ばず、宛ら飛行場のやうに地均され、旅客線に、貨物線が槌音高く敷設されて居る

滿洲童子團聯盟
廿四日錦州で結成式

【錦州】錦州省管內における滿洲國童子團は彰武、錦西、阜新、興城、綏中の五縣を除く朝陽、義、錦、臺安、黑山、北鎭、盤山の七縣にはそれぐ組織されて居り、團員も既に一千百十二名に達し業績大いに見るべきものあるが、其處に何等の連絡なく各縣行動を異にし統轄上頗る不便を來してゐたので、今回これを打つて一丸として童子團聯盟を結成すべく寄々協議中であつたが、いよ〳〵諸準備整つたので來る二十四日錦州東門外省立師範學校において結盟式を擧行する事になつた、なほ聯盟結成後は魏教育廳長が聯盟理事長となり直接指導監督の任に當ると共に、また組織されてゐない彰武、錦西、阜新、興城、綏中の五縣にも組織を促すことになつてゐる、因に現童子團の縣別人員は左の通りである

▲朝陽三六▲義四八▲錦三八〇▲盤山一〇八▲臺安四八▲北鎭三〇〇▲黑山一二〇▲合計一、一一二名

童子團安東聯盟の行事

【安東】滿洲國童子團安東省地方聯盟では本年中の行事を大體左の如く決定した

▽三月關岳祭奉仕▽四月交通整理援助▽同祈穀祭（播種期に實施）▽五月童子團週間（三日から各團集合、團旗揭揚、皇室遙拜、勅語奉讀、童子團行進、童子團競技會、營火の集合、彌榮▽同植樹祭（各機關の行事に參加奉仕）▽六月野營指導（各團週末野營開始）▽同各團の指導檢閱▽同視閱七月各團共同野營（下旬から八月上旬まで）▽八月野外訓練（各團指導）▽九月孔子祭奉仕▽十月新年祭（秋收期の實施）▽同軍馬慰靈▽十一月映畫講演會（巡回）

"模範縣"に遼陽
近く省から指定
治績を他縣に移す

【遼陽】奉天省では省內二十八縣中行政、經濟、教育、治安等成績優秀な二、三縣を選定模範縣として更に一層內容を充實せしめ、これを漸次他縣に及ぼさんとする計畫を進め近く實施することになつたが、遼陽縣が先づ第一に模範縣に指定されることになり、竹內總務廳長から濱田縣參事官にその意を傳へたとのことであるが遼陽縣では據てより約四十萬圓の縣債を起し、水道、下水、城內の市區改正、道路改修等の計畫あり、滿鐵會社も日滿人の公衆衞生の見地から相當援助する筈で縣債の認可があれば直に着手すべく縣では公設市場も設置し名實共に數年を出でずして模範縣となることゝ觀測されて居る

窮乏の底から
救はるゝ東邊四縣
安東、鳳城、莊河、岫巖の四縣に
四月から農振事業

【安東】東邊道復興計畫より除外されて居た同じ疲弊農村安東、鳳城、莊河、岫巖の四縣は安東省公署で救濟する事となり省土木費より二萬圓を農村復興土木事業資金として醵出する事となつた、工事着手前各所を視察した黑田土木課長は語る

農村の窮狀は悲慘なもので包米の皮や木の實を喰ふものはまだ上の方だ、そこで各縣に土木事業を起して救濟しようといふのであるが鳳城縣では鳳城、大營子間約五十キロを二十日から十日間の豫定で測量して四月早々より約一萬圓で幅員十米內外の道路工事に着手する外岫巖縣では小洋河子、龍王廟間約三十五キロを六千圓で同じく四月早々着工、安東縣では五龍背、高麗門間約二十キロを五千圓で近く着工する豫定である、莊河縣も近日視察の上適當な豫算を組んで近く災害復舊豫算の追加豫算が來るからこれも全部土木事業に投入して農村復興をはかりたいと思つてゐる

チチハルに大吹雪

【チチハル】心なき天體の惡戯に早春のチチハルが大吹雪に見舞はれて、時ならぬ白銀の厚化粧をほどこした二月中旬に氷點を突破した水銀柱は三月に入つて十度內外の早春に踏み止まつてゐたところ、十八日朝來の薄曇りに零下六度に轉落し、午前十一時には霏々たる粉雪を落下させ、午後に入るや秒速一四米の烈風を加へて大吹雪となり、六時ごろには交通すら杜絕せしめ、折柄實施されたハルビン放送局主催の「チチハルの夕べ」も聽取不能に陷つて、期待してゐたチチハル市民を絕望のどん底につき落したが、流石の大吹雪も十九日午前一時ごろに至つて熄み、氣溫は零下十三度に落下した

南軍司令官
公主嶺を檢閱

【公主嶺】公主嶺檢閱のため南關東軍司令官は十八日午後一時當地着の第十四列車にて來公、ホームには各部隊、在鄉軍人會、國防婦人會各學校生徒各種團體と多數の日滿官民の出迎へに對し公主嶺ホテルにて各代表に面謁された

僞勸業債券で
滿人を釣る
四十名から千六百圓

【チチハル】夏の蟲さながら灯に飛込んだ稀代の詐欺師がある——去る十六日午後二時ごろ、チチハル領事館警察署司法係に帝國商事株式會社北滿支部長富田誠一なる男が訪れ「今度永安大街で勸業債券の賣買を始めたから何卒よろしく」と挨拶したのを上原司法主任が言葉つきから朝鮮人と睨み嚴重訊問の結果、此奴は果して朝鮮鎭南浦生れ金永漢（三〇）と稱し單に內地人を裝うてゐたのみならず勸業債券の分讓を口實に無智なる滿人から血と汗の結晶たる金を捲きあげてゐた事實が判明するに至つた

卽ち金は二月下旬チチハルに流れ込み目拔の大通りたる永安大街に堂々と居を構へて帝國商事株式會社北滿支部なる看板を揭げ各所に「滿洲人社員數名急募月給六十圓以上」といふ棚ボタ式のビラを貼つて無智なる滿人を吸ひつけ應募者に對しては勸業債券まがひの印刷物を見せて「本社は此の債券を賣るのが商賣だ

額面千圓　のものは八十圓五百圓のものは四十圓といふ譯に額面の八分を收めれば債券を前渡しに當籤すれば二重もうけだ、君達も入社した以上一枚買はなくてはいかぬ」と額面五百圓のものを四十圓で強制的に買はせ

約四十名の應募者を悉く採用して一千六百圓を騙取した上、愈々之が賣付を開始しようとしてゐた矢先捕はれたもので應募者より履歷書を徵集し辭令並に社員章を交付社內には出勤簿を置くなど徹底したインチキ振りに當局を啞然たらしめてゐるが、同署より咸興府大和町の同社滿鮮總支部長宇野律次なる者に照會電報を發したところ「金は社員だからよろしく頼む」といふ返電があつた點より見て一味は滿鮮各地に散在し巧に當局の眼を晦ましてゐるもの如く引續き嚴重取調中である

"新京に春の訪れ"

北滿の新京にも今年は春の訪れが早かつた、暖かい西公園の一日可愛い子供達は小鳥のやうに飛び廻りなつかしの圓木に取りすがり嬉々として遊んでゐる（寫眞は西公園）

奉天全市を擧げ
サービス一新策
視察、見學團の來滿シーズンで
歡迎準備に大童

【奉天】新興滿洲國を目指して內地からドツと押し寄せる視察團、見學團の

：來滿： シーズンを控へて奉天驛ではビューロー、旅館、バスその他關係者と連絡をとり萬遺漏なきを期し準備に大童となつてゐるが、先づ旅館の客引、案內人についてはさきに講習會の一課程として奉天市內及びその附近各地の名所、戰蹟を實地見學せしめ更に遊覽バスの專屬案內人もロシア墓地、皇寺、北陵、北塔、吉順系房、天濟廟、北大營等をバスで巡回實地案內の練習を行つたが、近く

：在奉： 五十餘軒の旅館の女中さんにも北陵、北大營、博物館、城內、吉順系房等を實地見學せしめ、知識を廣め視察團のサービスの一端に備へしめることゝなつてゐる、又驛構內のタクシーはこれまで舊式のものばかり使用して國際都市を誇る大奉天として

も視察團に與へる印象としても大いに改善をなす必要あるに鑑み、來る四月一日からそのタクシーは全部三十四、五年型の最新式のものと取換へお目見得することゝなつてゐる、このタクシーは十臺であるが四月一日から豆タクが三臺現れるのでタクシーは七臺となるかやうに本年來滿する

：視察： 團に對するサービスは全く面目を一新する譯で各方面から非常に期待されてゐる

滿洲景氣？
安東鐵貨激增

【安東】滿洲景氣は安東驛中繼及到着貨物の激增にも現れ二月中に於ける昨年との比較を見れば、次の如く約二倍に增加して居る（單位噸）

△中繼貨物

九年二月　一、六〇〇

十年同　三、一〇〇

△到着貨物

九年二月　七〇〇

十年同　一、一〇〇

斯くて今や安東驛倉庫は全く滿腹狀態で埠頭倉庫を使用する事となつた、只遠隔の地であり、驛、稅關共不便はもとより荷主においても甚だしき不便を見て居るので特に荷主サービスとして驛は荷主に對して倉庫保管料免除期間（四十八時間）を更に十二時間延長する事となり、去る十九日より實施して居る、之によつて荷主に對しても公器倉庫を有效に使用する意味からも

一、到着貨物の到着通知を受けた際は卽刻之が通關申告手續を了すること

一、稅關免狀下附の際は遲滯なく貨物を引出し運搬すること

を驛より特に希望する所あつた

◇

圖們講習所設備の振興を圖るべく奉天大南門內に遼海國語講習所が有士に依つて設立され、十五日から開學したが、既に入學滿員の盛況で又た別に國語月刊發行計畫もある。

◇

また〳〵ハルビンの鴉片零賣所のエロ女給が二十餘人引きたてられたが、其中十四歲の者が三人、十三歲の小娘が一人あつた。

◇

大奉天に滿洲側の電報局がたつた一箇處しかないことさが日滿電話の接續に當る日本交換孃の不親切さとか不評嘖々——。

◇

數日前相當な北平商人が商用で陸路來滿したが、三等車に乘つた爲め苦力扱ひを受け、大東公司の身分證明書を橫暴な態度で金一圓で强ひられ憤慨してゐた、王道樂土の玄關番は大切ですぞ……。

◇

新京の司法部では本年度も司法官を日本留學に派遣するため目下各地方法院の判檢事銓衡中。

◇

在支五十七年、其の間支那一の大新聞たる上海新聞報の創設に努め、更に有名な南京の金陵大學を創立し、最後は大總統顧問として始終支那の爲めに盡瘁竭誠したフアーガツソン博士は、數日前北平の自邸において古稀の宴を催したが、賀客幾んど北平の名流を集めその席上、蔣夢麟博士が支那今日教育上の急務に就き意見を叩いたところ老博士は卽座にかう答へた「先づ文盲を除く民衆教育と產業發達の基調力をなす職業教育とが急務中の急務で外國留學などはやめることだ」と。

◇

南京中央研究院の動植物研究所では、伍獻文氏を主任とする沿海魚類調査班を組織し、その第一期工作として、秦皇島より山東の成山岬に至る渤海調査を行ふことゝなり、四月中に出發する豫定で、海軍部よりは軍艦を派遣して援助するといふ。

◇

支那廣東省中山縣の何汝成氏といふ老翁は、長い間アメリカで商賣してゐたが、化學の研究に異常の興味を有ち、何うしたら「人造黃金」が出來るかと、二十餘年これが研究に努め、最近漸く學術的に完成し、數日前こしらへた人造黃金を試みに金屋に賣つたところ何んの疑ひもなく市價で賣れたといふ、だが、また事業としては採算がされないので目下此點に鋭意研究を重ねてゐるといふ。

滿鐵創立記念日
奉天社員會でも擧式

【奉天】來る四月一日滿鐵創立記念日當日奉天滿鐵社員聯合會でも同日を意義あらしめるため午前九時から奉天神社境內に於て左の順序で社旗揭揚式を擧行し、大いに精神作興に努めることゝなつた

神宮遙拜△宮城遙拜△白井會長玉串奉奠△一同最敬禮△殉職社員に默禱△國旗揭揚（稻葉醫大學長）△一同國歌合唱△社旗（關屋地方事務所長）會旗（白井會長）社歌合唱裡に揭揚△白井會長挨拶△大日本帝國、南滿洲鐵道株式會社、滿鐵社員會何れも萬歲三唱△解散後一同航空廳を見學

チチハル神社

【チチハル】チチハル神社氏子總代會にては維持費捻出に關し協議の結果、民會賦課金の平均一割三分二厘を氏子より徵收することに決定したがその總額四千六十三圓四十錢で最高月額七圓より最低五錢まで十五等分されてゐる

なほ相談役として伊藤參謀長、河崎特務機關長、飯島憲兵隊長、永井總務廳長、赤澤警務廳長、鈴木在鄉軍人分會長、小島滿鐵事務所長、齋藤警務署長の八氏を委囑することゝなつた

チチハル雜報

【チチハル】チチハル小學校首席訓導安崎國衞氏は來る四月一日より開校の黑河小學校長に榮轉の命に接し近く赴任するが、氏は同校の創立と同時に來任し、爾來校長として專ら兒童の訓育にあたり、檜崎校長の着任後は首席訓導として輔佐しその功績枚擧に遑なく離齊を痛惜されてゐる

× ×

【チチハル】龍江省公署にては新年度の豫算審議のため二十日午前九時より同公署會議室に於て縣參事官會議を開催したが、近藤龍江縣以下廿六縣參事官出席し孫省長の挨拶、伊藤治安維持委員會長の訓示について分科委員會を開いて各縣の豫算を愼重に審議の上、午後五時閉會した

× ×

【チチハル】チチハル電報電話局にては北鐵接收に伴ひ廿一日より博克圖に臨時出張所を開設し、公衆電報を取扱ふ事となつた

× ×

【チチハル】滿洲國協和會チチハル地方事務局にては廿日より龍江克山兩地に辦事處を新設し、處長として龍江は關少三氏、克山は山田純廣氏がそれ〴〵任命された

遼陽小學校
けふ卒業式

【遼陽】遼陽小學校では二十三日午前十時から第二十八回卒業證書授與式を擧行するが、本年度の卒業生は尋常科男四十一名、女三十九名、計八十名、高等科男二十二名、女十名、計三十二名である

板津大佐離滿
送別會

【鳳凰城】滿洲事變勃發以來討匪に治安に赫々たる偉勳を樹て此程〇〇〇〇〇〇隊區司令官に榮轉することゝなつた板津〇〇〇隊長は十九日より北滿視察に赴き二十七八日頃赴任するが當地においては板津大佐の離滿を痛惜し日滿官民合同にて來る二十六日送別會を催すことゝなつた

大連勝つ
對奉天卓球戰

【奉天】大連卓球研究會對奉天卓球金曜會の卓球大會は二十一日午後一時から奉天南滿鐵社員俱樂部において開催された、第一回戰において一進一退の白熱戰を演じ、第二回戰で奉天の川崎一名を殘し大連の四名に對戰し三名まで完全に倒し最後に對河田試合に入り息詰る大接戰を演じ川崎力戰したが及ばず遂に勝を大連に讓つた、閉戰午後六時、尙その成績左の如し（◎印勝）

第一回戰

大連　奉天

◎川島三―一宮原

森川〇―三濱中◎

◎河田三―〇海野

上田一―三河野◎

◎片島三―〇太田

岩崎〇―三川崎◎

第二回戰

◎中田三―〇岩田

◎川島三―二濱中

◎河田三―〇河野

片島〇―三川崎◎

中田一―三川崎◎

川島一―三川崎◎

決勝戰

◎河田三―一川崎

凌源民會役員

【凌源】凌源居留民會にては十六日午後四時より同會事務所にて新議員集合初顏合せをなし役員選擧を行つた結果、左の諸氏が當選した

▽民會長小方稜威丸▽副會長森治▽會計主任原川秦一

ロシア語の通譯を募集

【チチハル】チチハル憲兵隊にてはロシア語通譯を數名採用することゝなり目下募集中であるが希望者は履歷書を持參の上、同隊で委細照合ありたいと

昭和製鋼常務の上京と歸滿

【鞍山】昭和製鋼所富永常務は議會關係、銑鐵建値問題等に關する要務を帶び二十一日午前八時三十八分發列車にて上京した、二十二日吉林丸にて赴連、尙豫て滯京中の神藤常務は同氏と交替して近日歸任の筈

旅順重砲大隊實彈射擊

【旅順】旅順重砲兵大隊では二十七日午前九時から模珠礁山頂威砲臺から海正面約七米突に對し實彈射擊を行ふ沖合航行の諸船舶は注意を要すと

普通學校入學者

【羅津】羅津公立普通學校入學願書受付は終了したそれに依ると入學希望者五百二十名に對し、入學許可者は百六十名で、三百六十名は就學難に陷り當局は頭痛鉢卷の態である

會と催し

◇旅順第二小學校卒業式【旅順】旅順第二小學校では二十五日午前十時から本校に於て第二十六回證書授與式を擧行する

◇東洋語卒業式【旅順】東洋協會旅順語學校第二十八回卒業證書授與式は二十二日午後七時から擧行される

◇遼陽小學校展覽會　二十二、三日の二日間開催父兄の參觀歡迎

各地人事

◇杉山仁郎氏（新京中央電報局通信課長）本社營業部外信課監理係長に榮轉後任に本社より村田喜久太郎氏着任

▲辛島篤太氏（遼陽滿紡常務）社用で赴連中の處十九日歸遼

▲賀志重光氏（稅關監視大育成所長）十九日夜行で赴奉

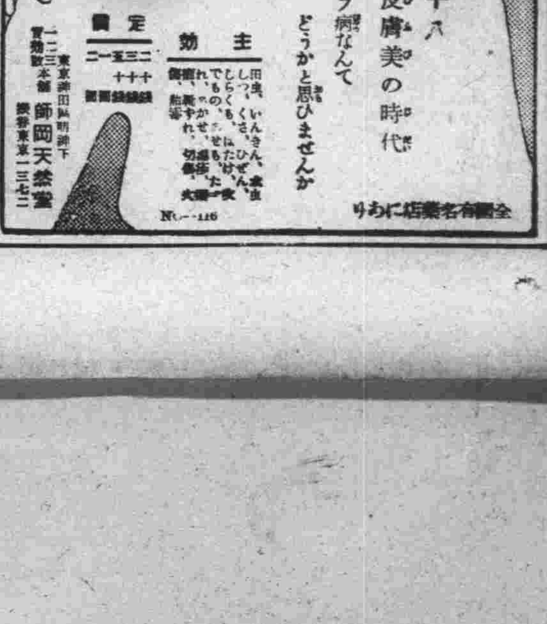

皮膚病に外用常備藥
娘十八
皮膚美の時代
ヒフ病なんて
どうかと思ひませんか
主効　田虫、いんきん、たむし、しつ、くさ、ひぜん、しらくも、はたけ、でもの、かゆ、せむし、れ、ふきでもの、たむし、切傷、火傷
定價　二十錢　三十錢　一圓
東京神田區明神下　一二三本舖　師岡天然堂　振替東京一三七二
No.--116
全國有名藥店にあり

陸海軍志願
陸海軍人各種及少年航空兵志願者はヘガキで申込次第合格第一の講義錄見本及志願案內無代進呈す
東京市巢鴨　大日本國防協會

政府許可
六方醫法器
絕對療法
●不思議の療法として目下白熱的好評他に絕對類例なし
●一指觸るればビリリと感じ手掌から六大刺戟を放射す
世界的發明エレキテル器を術者の懷中深く裝置して、手掌より靈感エレキ濕熱其他六大刺戟を強弱自在に放射す、強くすれば暴漢防止ともなり而も外面からみて少しも判らぬ不思議の靈器尙從來の各種療法に應用すれば又超絕的効あり、卽時誰にも出來收益多大にして將來益々有望且つ無試驗開業し得る。（內容說明書無代進呈）
名古屋市東區森下町四八
電話東六三二七番　醫聖閣

虫下し
マクニン

月經
催進特殊製劑
チオレスノリン
流經作用と藥理的製劑
本劑は主成分プデリウムの特殊作用にて安全短時日に必然的流經を催進し要望を滿足せしむる最近の藥理的畫期的劑です
定價　三圓五十錢　送料　滿洲　四拾二錢
本劑內容の說明書は發賣元に申越次第
大阪市北區曾根崎上二丁目
發賣元　常盤藥院
電話北五三〇番　振替大阪六一四四番

カメラの百貨店
木村洋行本店へ
奉天　浪速町六　電話三五四五番
目下バーゲンセール開始中ですから是非一度御來店下さい
品物は豐富に取揃へてあります

志ら毛・赤毛染
君が代
髪は
女の生命
君が代で
染め上げた
その艶、その色
その魅力！
定價　新製　二十錢　特製　四十錢　徑製　五十錢
全國藥店にあり
本舖　東京
山吉商店
東京淺草
振替東京一九三七二番

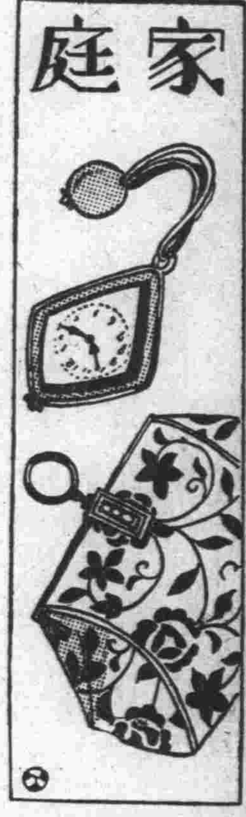

家庭

春のお休み十誡

學校の先生方の希望

禁止したい〃遊び〃

〃つまんない〃と鼻を鳴らすな

いゝ子は野へ、山へ！

けふは卒業式、明二十四日からは市内の各小學校もいよ〳〵春のお休みに入ります。こんどのお休みは期間も短いので、お休み中の注意も格別にないやうに思はれますが、實際をいふと學年末の緊張が一時に弛む結果と季節が溫暖な春であるためとで案外に兒童の氣分がダレ易くその氣分がそのまゝ四月まで持越される憂ひがあるから各御家庭で注意して貰ひたいと先生がたは希望しておいでゞす。そこで大連市山縣小學校栁野三郎校長先生、朝日小學校高橋司校長先生に禁止したい遊びに就て尋ねてみますと——。

☆ ☆

先づ止めたいのは街に出て書店の店頭で立ち讀みをすること。このとき求める本があつたら、それを買つて直ぐ出るやうにして下さい。本屋に限らず用もない雜貨屋へ出入りするなどは絶對に止めたいものです。暖かくなると街頭のキャッチ・ボールが始まりますが、これも止めたいことの一つ。なほ子供の自轉車遊びも不慮の災ひを招くことが多く、毎年必ず何處かの學校から**犠牲**者を出してゐる狀態ですから、御用心第一です。未だおたまじやくしの出るには早いでせうが、とかく暖かくなると池の畔などで遊ぶ機會が多いから、これも用心しないとんでもないめに遭ひます。滿人に石を投げるとか、惡口をいふとかしないで下さい。滿人兒童と喧嘩するなどはニッポン男子として恥しいことだと思はなければいけません。

以上すべて「禁止々々」で、お子さんたちは「つまんないの」と鼻を鳴らすかもしれません。おしまひにちよつぴり「好い子の遊びかた」を傳授しませう。それは野つ原へ出て遊び廻ることです。男の子なら棒切れぐらゐ振まはしたつていゝでせう。近所の野や山へ行つてうんと元氣を養ふのが大切です。但し、女の子に注意したいのはとかく**春さ**きになると人けのない所に痴漢が徘徊してゐて「花をとつてあげませう」などゝ誘惑にかゝることです。だから山などへ行く時は決して一人で行かないやうにして下さい。

齒ブラシの毛の種類

ご存じですか

◇**齒ブラシ**　に用ひてある毛の種類をご存じですか。これには現在馬、豚、猪、羊、狸などが出てゐるのです、この中最も高級なものとされてゐるのが狸の毛で根本が黑く先が白く適當な柔かさを持つて居り齒の弱い人にもつて來いですが、これはイミテーションが澤山出てゐます、イミテーションは根本を黑く染めてあるのですからよく注意して見れば分りますが、黑白の線が不自然に明瞭に分れてゐるところなどで判別がつきませう、狸のは上等になると一本二圓までします。

◇**羊も大變**　柔かいブラシになりますが、一般に齒科醫のすゝめる堅いブラシは馬、猪、豚などです、これ等は値段が略同じで十錢から三十錢まで位、狸の毛の特徴は絶對に癖のつかぬことで、これの鬚剃ブラシなどは大へん重寶なものですが、一つ四、五圓もいたします。

家庭顧問

身上、育兒、法律、衛生相談、宛先〃家庭顧問係〃

朝鮮人の女との結婚

手續きはどうすればいゝか

【問】私は或る會社に勤めてゐる者ですが、或る事情から朝鮮人の女性と結婚しようと思つてゐます、しかし、この結婚によつて若しや會社の方の首尾が惡くなるやうなことはないでせうか、又正式の結婚の手續きは、どうすればよいのでせうか、詳しくお教へ願ひます。（市内・愛讀者）

内地人と同樣

戸主父母の同意を要す

【答】結婚する相手の婦人が朝鮮人だからといつて、それがために一概に會社の首尾が惡くなるといふやうなことは考へられませぬ。貴方がさうしたことを心配されるのは相手の婦人が、貴方の配偶者としてその資格に缺くる所があるか、又は何か他に無理があるからではないでせうか、貴方を能く知つてゐる親族、友人及び會社の先輩に事情を打明けてよく相談しなさい。朝鮮人たる婦人と結婚する場合でも内地人の男女が結婚する場合と同樣に男女共に戸主及び父母の同意を要します、屆出は夫の原籍地、又は所在地の役場に提出すればよいのです。（寺島由松）

内斜視の手術

【問】今年二十歳の男子ですが生來右眼内斜視なんですが矯正手術を受けようと思ひます、手術につき料金、入院せずに通院出來るか何日位で全快するか、傷跡、効果などお教へ下さい。（市内・ケイ生）

二週間で治ります

【答】斜視の程度と視力の狀態により手術後の効果に多少の差異があります、手術は通院でも二週間位で完全に治ります、料金は病院によつて一定ではありません。（三根長一）

科學小辭典

鐵瓶にたまる湯垢

昔から鐵瓶の湯垢を珍重する習慣がありますが、湯垢は硬水を沸して沈澱する炭酸カルシウムで、事實上、時間と熱の不經濟を來すだけのものです。

サロン

姙娠鑑別法

新方法を發見

婦人の姙娠の有無を檢出する新しい方法が發見された——それは問題の女性の尿をとりこれを一クォート（六合三勺）の淸水の中に茶匙一杯だけ混ぜ、その中に小鯉に似た〃うぐひ屬〃のビタリングといふ小魚——一匹三十セント位——の雌を二十四時間泳がせる。若し婦人が姙娠してゐたならばビタリングの輸卵管は膨脹して體外に現れ排卵する、姙娠してゐなければ舊態依然……である。試驗後ビタリングはもとの淸水槽に返すと輸卵管の膨脹は忽ちやみ更に他の婦人の試驗臺になれるといふ譯で極めて簡單、且つ低廉なのださうだ——これは最近シカゴ大學の先生達が發見した新手の姙娠鑑別法である。

洗濯に用ひる灰汁

洗濯の時に灰汁を用ひるのは灰汁には炭酸加里が多量に含まれてゐるためです、炭酸加里は汚垢を落します。

黑インクの主成分

黑色インクの主成分は硫酸鐵とタンニンであります。

早川齒科
大連市西通り三
（[illegible]附近）
電話二・三九七一番

豆手帳

釘の拔方　ネヂ釘等が錆びついてとれなくなりましたら、アイロンをあつく熱して錆び付いたネヂ釘の頭に當てて溫めるのです。かうして溫められると錆釘はわけなく引拔くことが出來るのです。またネヂ釘に最初にグリセリンを塗つてから木等へネヂ込むと、相當長期間錆びるといふ事はありません。

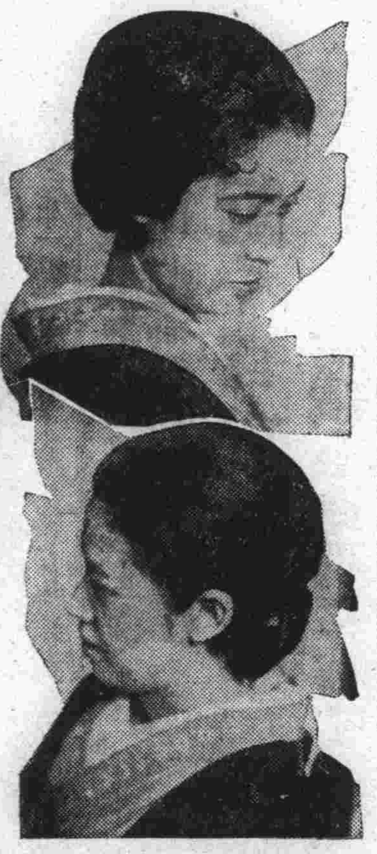

中年の方の春のおぐし

〃襟足の美しさをご覽下さい〃

中年のお方の春のおぐしとして大へん優雅で垢拔けのした髮が出來上りました。前を割るか、上げるかはお好みで自由ですが、左にはウエーヴを見せず、すつきりとあげた上品さに、右側のくどくない變化、耳の後をウエーヴを立てるといふ程でなくゆるめにアイロンを出し、髷との調和をとります、髷は無雜作に造り、後れ毛を二、三カールしたところに近代味を見せてゐます、頭から襟下へかけての美しさを御覽下さい、かうした髪は髪にほんたうに苦勞して飽いた方の粋な好みと存じます（內田秀子さんの案）

傳書鳩の家庭における飼育と訓練【五】

遼東傳書鳩聯盟幹事　照井隆吉

三、鳩の購入

第一に始めて飼はれる方は必ず相當の經驗ある人によつて品定めをして頂くことが必要です。場合によりましては聯盟の幹事に命じて下すつても差支ありません。假令傳書鳩を只で進呈するといはれる方がありましても先方が深い經驗者でない限りは往々不結果を來します。さうなつては其の新しい飼主個人に對して不利益となるのみならず、「傳書鳩」なる一般的概念に對して甚だしき誤解を醸し、詰らぬ宣傳によつてその品格さへ汚すやうなことにならぬとも限りません。折角飼つて見たのに傳書鳩とはこんなものであつたか等と輕蔑されて了ふこともありさうに思ひます。その原因は無論自己の取扱法が不適當であつたこともありませうが、初め手に入れた鳩自體が極めて劣等であつたことに氣が付かずして、これは定めし優秀であらうと誤認したのが根本原因であります。一を知つて全體を推測することもありますが、それは往々誤謬に陷ります。それで兎も角も經驗者に依賴することが肝要であります。そして巣立ちしたばかりの仔鳩が一等都合がよい。第一、人にも、その鳩舍にも早く馴れます。從つて購入した四、五日後より出舍の訓練に取掛かられますから早く樂しまれます。生年が古い程新鳩舍に馴らすに困難です。尤も仔鳩は病氣に罹り易いのですが取扱法さへ當を得れば左程心配なことはありません。

四、一日の行事

一日に二回乃至三回鳩の世話をするやうに參考書には書いてありますが、特別な場合を除いては、常に二回で差支ありません。一日中暇のある家庭では時間的に何等の拘束を受けないのですから午前、午後共に適當な時間に世話をすればよいのですから以下申上げやうとするのは一定の勤務時間を有する方を標準として作業時間を設けることに致します（つゞく）

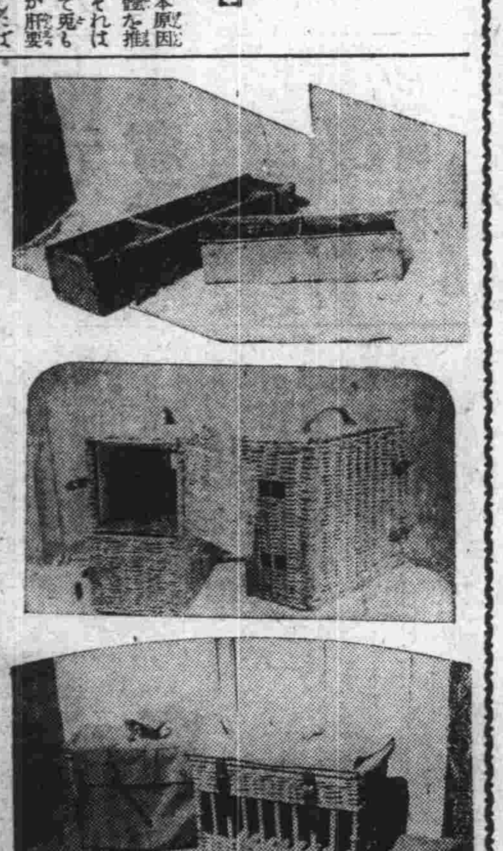

＝寫眞・上は水與器、中は手提籠（二羽入）下は步兵籠（六羽入）

學藝

朝鮮の印象【四】

山田隆憲（繪並に文）

＝月尾島＝

こゝは仁川である。月尾島の見える丘の上で繪をかいてゐると、畫面の正面に見える家は支那基督教會である。赤煉瓦のさ程大きからぬ家である。牧師さんは、見知りごしの支那人、私が丘の上でカンバスをひろげると、家から出て來てサインして、おじぎして遊びに來い、と言ふ。その隣の家は、オランダ人の未亡人の家だ。未亡人は七十越した老婦人であつた。オランダ人である老人が死んでから狂人のやうになつて、たつた一人で暮してゐるとの事であつた。

その下が倉庫の群、それから干潮の時は潟となる海があつて、その先が月尾島。その奧は多島海で、島一つ七百圓で買つたといふ男も居る、とか。

海事出張所の所長さんは、燈臺のある島に兎を一番ひ持つて行つて放して置いたら、次に行つた時は三十八匹になつてゐたと言ふ話もある。

東遊紀略

＝王揖唐氏の著書を讀みて＝【二】

金崎賢

◇政界一班◇

△政黨　上下國民の信用を失ふや久し。領袖にも、中堅にも學識道德見るべき人なし。無力無策、近年稀に見る所。政黨、實業家野合して政府の威信極端に墜落。

△立憲政治　維新以來六十年來偉人碩彥の唱へ養つた立憲政治は一時國民の金字塔であつたが、今は名ありて實なし。

△政界人物　以前には政黨人は國家政策の指導者を以て自ら任じたが、今は自身をも救ふ能はざるものが多い。一代議士の地位を買ふに數萬圓、數十萬圓、此輩黨利是れ圖り己利是れ圖る。民意を代表し得ない。眞に指導力を有する者を求むるに、赳々たる武夫か、赫々たる師尹か。上下を旁求してどこにも見當らぬ。誠に詭異の奇觀である。

◇實業界◇

△面會した人々　兒玉正金頭取其他、重要人物四十七名を列擧す

△概說　日本商工業界の組織は整然としてゐる。その領袖人物は自己の學力經驗によりて奮闘數十年の結果、今日の地位を占めた人物ばかりだ。だから年齡は六十歳は若い方で、多くは七十歳前後である。

△鄉男の談話　工業の三大基礎は勞働、經營、資本であるが、日本人は三者共に歐米を凌ぐ。勞動力の點では、痩身で腕力は弱いが呼吸で以つて重い物を持ち上げるコツを知つてゐる。規律も訓練の結果良くなつた。學校出のものも初歩の勞働者の仕事からやらせる。經營の點では、日本人の技師には大發明はないが他國の機械に小改良を加へて、他國のものよりもズウとよくすることに巧妙である。資本力が米國より豐富なるはいふまでもない。それで品物は良く、價は廉い。輸出の多くなるは當然だ。併し調子に乘るといけないから目下統制を考へてゐる。

△矢野恒太氏の談　統制經濟は愚策だ。自由でなくては進歩せぬ

△宮島淸次郎氏談　支那は農業の振興によりて、原料國たる特色を發揮せねばいけない。財政整理を斷行せねばいけない。軍費や裝飾的建設費を節減すべきだ。

△工場參觀　宇治川電氣の志津川發電所、東洋紡績の神崎工場參觀の所感を叙し、電業界、紡績界、人絹界、住友王國の實況を紹介す。女工の能力、取扱ひ等に關して陳ぶる所がある。

◇儒學◇

△大阪の懷德堂、東方文化學院の東西兩部の內容、個人としては德富蘇峰氏、故人元田永孚男に關して陳ぶる所あり。

△聖堂　武富時敏氏の祖先は十三官と呼ばれた明人で、その子孫が佐賀に聖堂を建てたのが日本聖堂の始まりで、それから各地に聖堂が出來、東京湯島の聖堂に至る歴史を陳ぶ。

△日本にも以前には歐化思想が盛んで、漢字減少論から、漢字廢止論、假名文字論、ローマ字論まで進んだが、今日はなくなつた。今は東方文化の聲が盛んになつた。蓋し法治窮まりて德治でなくてはならぬとなつたのだ。（つゞく）

學藝消息

◇名作朗讀放送者募集　奉天放送局では名作、物語、文藝の朗讀放送者を募集してゐる、取材は自由、放送時間は三十分、希望者は三月末日までに題目、作者住所、氏名を同局宛申込まれたいと

◇〃文學クラブ〃創刊　東京小石川小日向臺町大星書房では新文藝雜誌〃文學クラブ〃を五月創刊する由

ブックレヴユウ

交通經濟（三月號）東京、神田錦町其社、三〇錢

神道の友（四月號）東京、澁谷穩田一双人社、二〇錢

少女倶樂部（四月特大號）東京小石川、音羽町大日本雄辯會講談社、五〇錢

映畫とスポーツ

＝記者採用試驗の感想＝（上）

旭東生

「パリの有名な踊り子の名前」を試驗の課題に掲げた所が、映畫で御馴染の青年諸君、約九五％の比率で、何れ滿足な答案が得られた。同時に「スキー」と「拳鬪」に關する用語及び近頃流行の郊外運動の術語に就て回答を求めたものも七〇％以上の能率で合格の答案があつた、之を約めていへば「映畫とスポーツ」に關するものは甚だ成績が良いので、特に映畫關係のものは鮮かな合格率を示してゐることが遺憾なく看取される。これは今度の我が社——滿洲日報——の記者採用試驗の採點表に現はれた頗る顯かな現象で、以て現代青年諸君の動向——特に趣味性と流行性——を知るに足るであらう。

受驗者は八、九、十年度卒業——十年度は卒業見込——の官私立大學及び專門學校の三百四十餘名だつたが、試驗場一杯のこれ等の諸君を見渡すと、中にイガグリ坊主が三、四人あつたのが眼についた。餘の人々は大概髪の長い左分け、右分け、オールバック等々、房々とした毛髪に脂黑の光があつて、整髪師面などいふのは殆ど見かけなかつた。これも現代の風潮といふものを知る一端であらう。

所が「試問」課題中、右のやうな新らしい意味の課題成績に反して、少々古臭い文句や漢字本位のものなどになると、概して不成績の答案が多かつたので、中には飛んでもない見當違ひや思はず噴き出すやうな珍答案もあつた。殊に奇想天外的なものになると、よくもかういふことを考へつくものだと別の意味で感心させられるやうなものもあつたので、同時にその苦心慘澹たる點には同情せずにはゐられないが、遺憾ながら採點は出來なかつた。さういふ風な答案は概して漢語や漢字に關するもので「徒然草」を正解したものが少かつたのも一例だが、この現象から延いて現代教育の或半面を窺ふことが出來ると思ふ。

スポーツ服裝の權威
斬新優秀のシンボル
BLACK CAT
スポーツ服裝製造問屋
大阪
大谷義[illegible]店

頭痛・齒痛に
はれやか

遠からん者は音にも聞け
近くば寄つて
目にも見よ
今流行の流線型
新發明のはれやかは
のめば忽ち効果あり
齒痛頭痛を
はじめとし……

三十錠…五十錠
一圓…二圓
（全滿各地藥局藥店にあり）
本舖　日獨醫化學研究所

輕「オートサイクル」

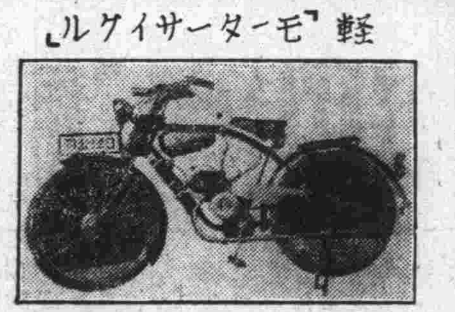

獨逸製　ザッヒス号

價格低廉
燃料節約百%
一ガロンにて六十哩走破
修繕は自轉車同樣

一九三五年の新春を迎へて
スピードの先端・輪界の寵兒！

各官廳御用命に最適
工事現場監督其他
會社、商店用に
是非御備付けをどふぞ

發賣元
奉天加茂町菱藤閣
日照公司
電話長六七九六番
振替奉天一六〇三番

醫學博士　羽太銳治先生發見創製
性ホルモン主成分
強精・強腦・強壯劑
キングオブキングス
神經衰弱
性的障害

▼新裝品
効力增強　新裝品は「キングオブキングス」と包裝に赤字で記してゐます。新裝品々切レノ節ハ直接總代理店へ御註文下さい。

腦神經衰弱を主因とする精力減退、性障害、不眠、疲勞倦怠等は性ホルモン作用の衰退から起る。一刻も早い手當が必要である。本劑は羽太博士多年の苦心研究の結果たる新鮮なる性ホルモンを主成分とし古來東洋で、目的到達に定評のある數種の和漢藥を最適的に配合し、以て精力神經の旺盛復興、頭腦明澄、疲勞恢復力の回甦補强を目的とする復合劑で、和漢洋藥の綜合作用を發せしむる點に單一ホルモン劑に得られぬ獨特の特長効果を有する。

一〇〇粒入　二円・二八〇粒入　五円・六〇〇粒入　拾円
製造元　合名會社　春泉堂
總代理店　合名會社　河原商店
東京・芝・神明町十三番地　振替口座東京三一五〇一一九　電話三田一六八五一・一六八八六
▼各デパート藥品部・有名藥店ニアリ

榮あれ・北鐵の前途

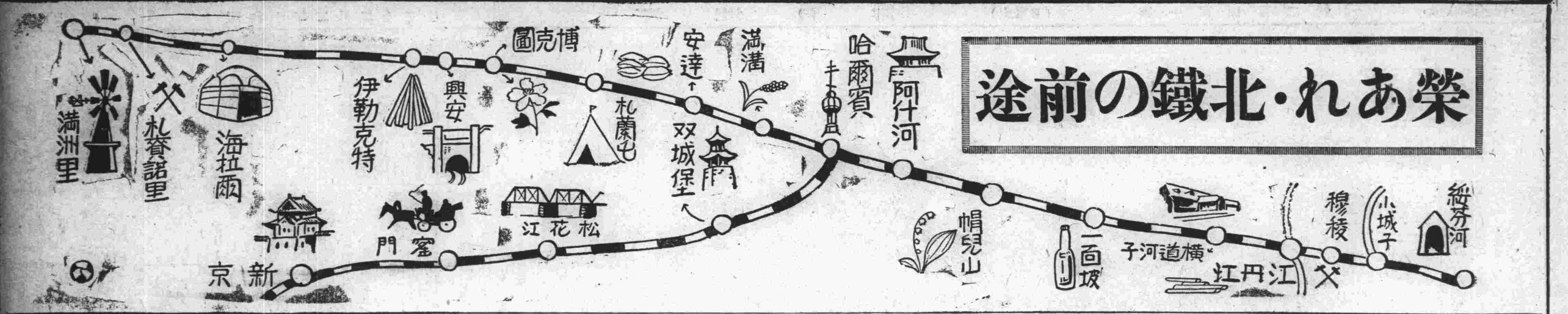

滿洲國新文化の使徒
北鐵三十七年の回顧
世界歷史に輝く一頁を貽す
けふ・三月二十三日！

北鐵が遂に完全にロシア人の手を離れて滿洲國の物となる日が來た、北鐵の完成は二十世紀の初頭における世界歷史の最大の事件であつたから、ロシア人が滿洲を見捨てゝ國境外に去るけふ三月二十三日こそは同じく歷史的事件として銘記さるべきであらう、由來植民地鐵道は國力の尖端をなすだけに幾多のローマンスに彩られるものであるが、わけて北鐵は「極東のバルカン」と呼ばれた滿洲の大動脈だつたゞけに、日、蘇、支三國をはじめ米、佛その他の利害關係錯綜し、三十七年間の北鐵史は全く一箇の悲劇であり又活劇であつた、北鐵讓渡調印の今日、二世紀に跨る北鐵史を回顧すれば流石に感慨無量なるものあると共に、キリストに對するパウロのごとく、曾て滿洲のために大きな癌であつた北鐵が、却つて滿洲國のよき使徒として今後の開發の根幹たらんとする事を祝福せざるを得ない

一、北鐵創業と全盛時代

〃北方の熊〃ロシア人はゆつくりとしかも根强くシベリアの曠野を東に歩いて來た、一六三九年遂にオホーツク海に出て、更に暖い海を求めてアムール河を渡つて滿洲に出でんとしたが、當時清朝の全盛時代だつたので一六八九年ネルチンスク條約を結んで隱忍し、爾來百五十年間、ロシアは根氣よく好機の到るを待つてゐた、やがて清朝が衰へるやロシアは徐々に南下し出し、一八六〇年の北京條約までに黑龍江省の北から沿海州一帶を領有し、良港ウラジウオストクを發見してこゝを極東の根據地として三十年間經營につとめた、しかし冬季凍結する缺陷あるを見て、遂に長驅南下して遼東半島に達せんとする大野望を懷くに至つた、偶々日清戰爭起り、日本が支那より遼東半島を獲得するや、ロシアは天與の機會とばかりドイツ、フランスを誘つて日本を壓迫して遼東を還附せしめて支那に恩を售つた、一八九六年五月ニコラス二世の戴冠式がペトログラードに行はれ、李鴻章が使節として派遣されるや、ウイッテ伯はこれと折衝して露清同盟密約を締結したが、その中には

「支那はロシアに對しチタ、浦鹽間に一直線に鐵道を敷設することを認める」といふ一項があり、この鐵道を東清鐵道と稱し、露清銀行に敷設權を與へることになつた

◇

一八九六年九月「東清鐵道敷設及び經營に關する契約」が締結され同年十二月東清鐵道會社條例（定款）が露帝の勅裁を得、一八九七年三月創立式が擧行された、本契約によれば

會社は開通の日から八十年間鐵道を所有し、八十年を經過したら無償で支那に讓渡すべく、三十六年を經過した後は支那は會社の消費した資本金その他の負債を償還した上買收することが出來る

となつてゐた、しかしこれが不可能の條文であることは明かでロシアは事實上、支那の領土內に自國の鐵道を永久的に敷設したものであつた

◇

飽くなきロシアは一八九七年艦隊を派遣して旅順口及び大連を占領せしめ、翌一八九八年三月遼東半島租借に關するパウロフ條約を締結せしめた、この條約の八條に於てロシアは東清鐵道幹線の一地點より大連灣まで及び必要ある時は該本線より營口および鴨綠江間の沿海の便利なる一地方に至る鐵道敷設權を獲得、翌八八年七月東清鐵道南滿支線に關する條約を締結した

これより先、一八九七年一月、ユーゴヴイッチ技師が建設技師長に任ぜられ測量を開始、同年五月ヒルコフ公爵以下六十名の建設隊員が松花江を遡つてハルビンに到着、現在のスタール・ハルビンに落着いた、この日がハルビンの生れた日であり、又東鐵工事の實際に着手された日である、かくて工事は大いに進み一九〇一年七月南滿支線と幹線接續し、同十二月全通、一九〇三年七月鐵道建設局より營業部に引繼を終り、ホルワット長官が任命された

◇

團匪事件を利用して滿洲を占領したロシアは辭を左右にして撤兵せぬため遂に一九〇四年二月日露戰爭となつた、戰爭の結果は日本の大勝に歸し、一九〇五年九月ポーツマス條約により長春以南の鐵道は日本に讓渡され、日本はこれを南滿洲鐵道に名づけて經營することゝなつた、戰後ロシアはハルビン、長春、新京間の東滿南部線を巧に利用することによつて滿鐵の背後地が北滿に侵入し來ることを防止し、東清鐵道は東はウスリー鐵道、西はザバイカル鐵道と結んで北滿を經濟的にロシアの圏內に奄有し、日露戰爭後ロシア革命まではロシアは北滿、日本は南滿と分野を守ることゝなつた

◇

この期間はロシアの滿洲經營の第二期ともいふべく、ハルビンを中心として北滿にスラブ文化の花が咲いた時である、長春で東清の列車に乘ると、五呎の超廣軌の頑丈な陰鬱な車輛がロシア氣分を漂はした、ハルビンにつくと〃極東のパリ〃と誇つたゞけに當時にしては珍しい大廈高樓がならび、鋪石に馬蹄戞々と鳴るキタイスカヤ街の華やかさ、夜となればザボールの鐘は中空に鳴りどよめいて東清倶樂部のオペラの灯があかあかと雪の上に流れた、プリスタン公園の入口には〃支那人と犬は入るべからず〃との立札が立つてゐた

二、第一次利權回收時代

東支鐵道を通してロシアが獲得した權利は守備權及び一切の行政權をふくみ、極めて廣汎なものであつたが、その外に鑛山採掘、森林伐採等の各種利權を獲得し、更に璦琿條約を楯にとり東支鐵道建設材料運搬に利用した松花江船舶をそのまゝ存置し、東支鐵道內に船舶課を設け松花江艦船隊を作り、鐵道附屬地及び松黑江岸を完全に自國の行政權下に收めやうとしたが、一度日露戰爭に敗れて强者の威力を失つたロシアは、既にロシア革命前において早くも轉落の過程を辿つた、自國在留民の自治制要求、外人の納稅拒否、支那の利權回收熱等々がそれである

日露戰爭中の一九〇五年に歐露において勃發した革命騷動はこれが原因となつて全國的に民衆の要求となり、ハルビン及び東支沿線にもこれが波及し、自治制の實施運動は益々熾烈となつた、これに刺戟されて東支本社は一九〇七年十ケ條の自治規定を承認し、翌年始めてハルビン及び沿線各都市に市會が成立した、しかるに在ハルビン外國領事及び支那政府は日清滿洲善後條約附屬協定第一條に依つてハルビンは支那の開市場と見做されるから、蘇聯の行政權に服しないとて外國人及び支那人は納稅及び市會議員選擧を拒絕し、嚴重に抗議し再三折衝を重ねたが遂に外國領事團はこれに服しなかつた

◇

一方支那政府は蘇聯勢力の失墜に乘じて附屬地回收を企て市會問題を契機に列國を巧に利用して、蘇聯に對し强硬な態度に出たので、ホルワット長官は大勢抗し難しと見て、一九〇九年自から北平に赴き附屬地行政權問題に關する露清豫備協約を締結するに至つた、これによつて蘇聯は東支附屬地における支那の主權を認め支那は蘇聯と相並んで市政の監督權を得、一八九六年敷設契約によつて得た露國の權利は著るしく制限され、附屬地は露支混合の行政權下に置かれ、南滿洲鐵道附屬地とは全く異なつた形態を帶びるに至つた

團匪事件に乘じて松花江流域に駐兵したロシアは支那側の再三の抗議に拘らず、却つてその活動範圍を擴張し、東支鐵道船舶課內に水路部を設け、水路調査をなし嫩江にまで就航し、流域一帶に亘つて電信網を張り軍隊駐屯所を增設し、一九〇二年個人貨物の輸送にまで着手し、松花江は純然たる東支培養線となつた

◇

然るに日露戰後ロシア勢力の衰退に乘じ、俄に鼻息の荒くなつた支那は一九〇八年東三省總督徐世昌をして再び嚴重抗議せしめ東支鐵道船舶課の河川艦船隊の松花江撤去を聲明するに至つた、玆において昔日の勢ひを失つたホルワット長官は支那側の交涉に應じ暫定水利會五章を定め各船舶より一樣に江捐を徵收し支那側がこれに當ることゝし、水路管理の實權を東支船舶課に代つて支那稅務司が接受し既に徵收した水路稅三千留をとり戾し、多年の懸案だつた管理權を回收した、これは支那側としては外交上には極めて大きな成功だつたが、水路管理費が多額に上つて到底稅金だけでは維持し得ず、且つロシア側は既に航路圖の作製を終り何等不便を感ぜず、却て航行權を承認されたことゝなり、支那側の目的たるロシア船舶の驅逐とはならなかつた

◇

玆において支那は苦肉の策として一九〇九年松花江における各國船舶の自由航行を許す旨布告した、從つてハルビン、三姓、同江には江關を設け關稅の徵收に當つた、しかしこれも亦失敗で蘇聯以外に船舶を浮べる外國人はなく、ロシアのために江關を設けたかの如き感を呈し、結局松花江航行權は支那外交の拙劣なために却つて藪蛇に終つた

しかし利權回收の見地からすれば鐵道附屬地におけると同樣着々成功し、これに引きかへロシア側は日露戰爭といふ致命傷のために氣息奄々たる狀態を續け遂に一九一七年の自國革命に際して鐵道經營以外のすべてを支那側に奪はれるに至つた

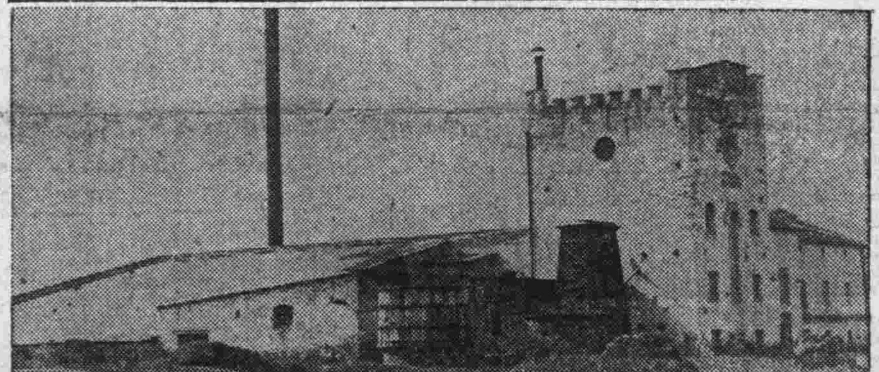

ハルビンの誕生日
北鐵創立當時の管理局廳舍

東清鐵道株式會社は一八九六年成立し翌年ヒッコフ公爵はユーゴウイッチ技師長以下六十名の建設隊を率ゐてオデッサを出發、浦鹽に到着、鐵道地帶の豫備調査を終へ一八九八年五月二十八日一行はハルビンに到着、現在の舊ハルビンに落ちついた、之が現ハルビンの生れ出た日である、一行は現在の舊ハルビンより南方約二キロ支那部落に入り、燒酒工場を買收してこゝに本部を置き松花江鐵橋建設に從事し、完成と共に右燒酒工場を改築して管理局の前身たる建設局を玆に置いた、そして一九〇三年七月一日現在の管理局が營業を開始するまでこゝが東清鐵道全般に對する中樞機關であつた、その後右の建物は露人に拂下げられ釀造工場に使用されたこともあるが幾星霜を經て今は廢屋となつて顧みる人もなくハルビンの郊外に數十軒の昔ながらの支那部落に圍まれあはれな姿をさらしてゐる（寫眞は建設當時の東清鐵道建設局、正面の塔上には一九〇二年と記してある）

三、共管と附屬地內混亂

一九一七年三月のロシア革命は忽ち東支鐵道附屬地を混亂狀態に陷れ各種の委員會が簇生した

ハルビン執行委員會、鐵道從業員委員會、兵卒委員會、勞働者委員會、ハルビン革命委員會、祖國及び憲法擁護極東委員會、等々

此等の委員會は或は過激急進派を代表するもの、穩和派といふべきもの、保守的態度をとるものなど種々樣々な宣言を發表して人心を極度に混惑せしめ、附屬地の住民は去就に迷つたが、同年六月兵卒委員會と勞働者委員會が合併して勞兵會が組織されるに及んで共產黨員を中心とする勞兵會と帝制時代の舊制をそのまゝ踏襲せんとする保守的な東支鐵道廳との二大勢力に分かれ兩者の間における政爭は日一日と激化した

◇

同年十一月第二次革命勃發するや勞兵會の勢力は益々大となり軍隊の一部は赤化した、こゝにおいて外國領事團は十二月二十二日ホルワット長官に對して、このまゝ時局が紛糾し過激派を押へ得る見込みなければ列國は出兵して自國民保護に任ぜざるを得ない旨告げた

同將軍は極力外人保護に任ずると約し、一方勞兵會長リウチンに再三會見して妥協策を講じやうとしたが、勞兵會は飽くまでホルワット將軍その他幹部を排斥し、東支鐵道廳に代つて附屬地における政權獲得を目的としてゐるので妥協の餘地があらう筈もなくハルビン市中及び沿線の秩序は紊亂し收拾すべからざる狀態に陷つたので、ホルワット長官は十二月十七日大總統顧問何宗蓮大將及び張宗昌中將と打合せ支那軍隊を招致することゝなつた

この當時既に支那軍隊は續々傳家甸に集結して好機を待つてゐたので十二月十九日ハルビン埠頭區に多數の支那軍隊が配置され、ハルビン市中には露支兩國軍隊が駐屯するに至つた、十二月二十六日支那軍隊は赤化せる六百十八大隊を攻擊して武裝を解除したので意氣軒昂、勢ひに乘じて勞兵會を解散した

◇

かくして支那軍はホルワット長官を援助し武力を以て勞兵會を解散するに及んで愈々眞の目的たる東支鐵道回收の第一步に着手し、十二月二十九日從來空位であつた東支鐵道督辦に吉林省長郭宗熙を任命した、しかしこれは東支鐵道敷設契約により建設當時就任した督辦許景澄の死後空位となつてゐたもので何等條約違反ではない

一方ペトログラードにおける東支鐵道本社においては、一九一八年末新政府の爲めに閉鎖され理監事は投獄されたが、これより先き、露亞銀行總裁にして東支の理事プチロフはロシアを脫出してハルビンに來りペトログラード本社との連絡絕えたとの理由を以つて、北京に臨時株主總會を開催すべきことを主張し四月二十七日郭宗熙の名を以つて總會を開きホルワット長官、コルチヤク提督その他を新に理事に選任したが、前例を破つて支那人理事一名を加へホルワット將軍が副理事長に就任した

◇

かくしてホルワット將軍は東支管理局長であると同時に副理事長として民政事務を主裁することゝなつたが、革命後の極東における政權は走馬燈の如く繰返されセミヨノフの蹶起あり、又憲法擁護委員會、自由黨極東會議等反動勢力が擡頭したので彼も亦この波に乘つて東支鐵道長官の地位に甘んぜず、グロデコウオに出馬して極東政府を樹立し自から音頭取りとなつて反動團體の聯合大會を開き、日英米佛伊各國にシベリア出兵を懇請するなど、政治運動に沒頭してゐる間に、東支從業員の赤化は猛烈な勢ひで進展し、職業組合中央局を組織しホルワット政府を認めない旨の決議をなした

しかるに一方極東蘇領における自由黨系諸團體はこれ亦ホルワット將軍の一頭政治に斷然反對の氣勢を揚げ、同將軍は全く進退兩難の窮地に陷つてしまつた

續いて露貨暴落による從業員の賃銀制度改善要求、中央組立工場その他主要箇所における同盟罷業、チエック軍司令官ガイダ將軍の彈壓、聯合國の共同出兵等目まぐるしい變化を經て東支附屬地における秩序維持も鐵道經營もロシア人自からの力では不可能なる暴露したので聯合國側においては軍隊輸送上東支鐵道が斯くの如き混亂狀態にあることは默過し得ずとあつて、遂に東支沿線に出兵しシベリア鐵道と合せて聯合國の共同管理時代を出現した

四、罷業事件と回收成功

一九二〇年二月コルチヤックは過激派に捕へられて銃殺され、オムスク政府は敢なくも滅亡し、同年末セミヨノフ政權亦倒壞し、チタには極東共和國出現するに及び東支鐵道地帶は再び孤立無援の狀態に陷り、ホルワットの威令行はれなくなつたので支那側は愈々好機至れりとなし、鮑督辦はホルワット長官に對し東支鐵道組織の變更並びに行政權警察權の讓渡を强硬に要求した、ホ長官は極力これに反對し行政、警察權だけは引渡しに應じなかつたが、東支鐵道組織變更問題は遂に支那側の要求を容れ

一、本社をハルビンに置き總裁の下に露國人理事五名（一名は空位のまゝ補充せず）支那人理事四名を置くこと

二、支那は沿線に警察を設け露國警察を協助す

三、鐵道運賃は露貨を廢し大洋を受入れる

こととした

◇

かくして支那側の東支回收に關する工作は着々成功し、他力本願ではあるが理事會改組にまで進んだ

しかし東支の完全なる無償回收を夢みてゐる支那當局はこの位のことで滿足してゐなかつた、又一方附屬地內の赤白抗爭は表面にこそ出てはゐないが何時勃發するかも知れない嵐の前の靜けさを保つてゐた

東支鐵道財政は內亂の波及及び露貨暴落等により益々困難なる狀態に陷り夏季閑散期において從業員の俸給支拂を二ケ月も遲滯させる狀態であつたので共產黨員の赤化工作はその虛に乘じて益々露骨となり米國監理員の日本軍隊の活動抑止、支那側の東支幹部に對する壓迫策動等の複雜な事情が總罷業を計畫しつゝあつた從業員にとつて絕好の機會を與へたので一九二〇年三月十二日在哈三十餘の勞働團體が聯合してホルワットに對し浦鹽政府に政權を直ちに引渡すべしとの最後通牒を發し十三日午後五時全市一齊に總罷業を開始した

この罷業は十七日午前十一時ホルワットの政權放棄を以つて終息したが、この間において支那側の東支回收は劃期的成功を收めた、即ち

一、鐵道守備權　總罷業開始と共に支那軍隊は「政爭の爲め鐵道の事務を妨ぐるを許さず」との佈告を出し、同時に後黑龍軍管區建物、鐵道看守隊參謀本部、警察署を占領し、露軍の武裝解除を爲し、ハルビンに護路軍司令部を置き、沿線は哈長、哈滿、哈綏司令部下に統一し露軍を一掃して守備權を完全に回收した

二、警察權　これ亦罷業と共にロシア警官の武裝解除を爲し各沿線樞要地に東省特別區警察署を置き、ハルビンに總管理處を置いた

三、路警處　元の鐵道警察隊はロシア憲兵の變名であつたが一九一七年廢止されたまゝとなつてゐたので、警察權回收と同時に復活し路警處と名附けた

その他同年中に支那が高壓的に回收したものは

一、蘇聯代表權過停止
二、東支沿線に於ける司法權
三、鐵道區域內の市街行政權
四、東支鐵道附屬の特權停止
五、通信機關
六、東支機構の再改組
七、露亞銀行との續訂契約成立

かくしてオストロウモフ管理局長の任命を見た

五、露支紛爭と局長權限

一九二〇年三月ロシア人間の政爭を巧に利用して東支鐵道の守備權、警察權、司法權、通信權、行政權を獲得した支那は、東支にとつて少なからざる脅威となつてゐる土地課の回收に着手し、東支幹部との間に紛爭を續け領事團の干涉に依つて問題を一層紛糾させたが、これまで所謂カラハンの愛書に依つて東支を無償で放棄するかの如く見えたソ聯政府は突然從價な大れ「土地問題は露支兩國の代表會議にて決定すべきものである」と聲明し、一九二三年五月外務人民委員會次席カラハンを支那に派遣して來た、玆に於て地畝局を設置して一擧に土地を回收せんとした支那側も一時實力回收を見合せて、カラハンとの交涉經過を見ることゝなつたが、北京における同氏と王正廷との交涉は意外に進捗して一九二四年三月十四日露支協定を締結するに至つた

右協定は王正廷の權限問題が纏つた爲めに調印が遲れ五月三十一日調印を了したが之に依つて東支鐵道は純然たる商業的性質を帶びるものとす、鐵道の營業事務以外中國の國家及地方主權に關係ある司法、民政、軍政、刑務、稅務及び土地（鐵道用地を除く）は中國官府に於て辦理す、と決め現地で土地問題が爭論されてゐる間に兩國政府間には既に大綱的取りきめが出來、次で九月二十二日同一趣旨の奉露協定が成立し八區問題を除いて東支附屬地の土地問題は支那の希望通りに解決した

◇

露支、奉露協定の成立すると共に支那官憲は疾風迅雷に東支幹部オストロウモフ管理局長、ゴンダッチ土地課長、ミハイロフ調査局長を「陰謀」を企てたとの理由をつけて逮捕監禁し、舊理事を罷免し新にソ聯側五名、支那側五名の理事を任命して理事會を組織し、ソ聯側はイワノフ管理局長を任命し東支鐵道は露亞銀行や東支鐵道株式會社との關係を一切淸算して、玆に露支兩國政府の共同事業としての東支鐵道が生れ出た、又松花江航行權も亦一九二六年八月支那官憲の東支船舶隊閉鎖及び所有船舶の沒收に依つて完全に支那側の手に移つた

かくて東支附屬地における赤白抗爭が支那側の利權回收に好餌を與へ支那は又に漁らずして東支の實權を把握したが、勝ちほこつた支那軍閥は第二段の作戰をめぐらし、管理局、副管理局長の權限同格を主張し始め、奉露協定中の「管理局長はソ聯政府の推薦に依つて理事會之を任命す」の一ケ條を空文とならしめんと試みた

ソ支各五名より成る理事會が實質的に有名無實であるとの見地から管理局長の權限を重大視した結果であるがソ聯側に於ても强硬にこの要求を斥け、長く抗爭を續けたが、支那側は東支附屬諸權利の實力的回收にみごと成功したので、之また一擧に解決せんと高壓的に出たが偶々一九二七年四月の北京に於ける大使館手入れ一九二九年五月のハルビンソ聯領事館搜索等に隱忍しきれなくなつたソ聯は支那の提案に對して一顧をも與へなかつた、遂に兩國は危險な狀態に陷つた處へ、支那側は勝ちにソ聯各機關の閉鎖命令、從業員の逮捕等を敢てしたので、ソ聯は一九二九年七月十三日東支紛爭の全般的協議を行ふ會議を組織し、一方的行爲の即時停止、監禁された公民の即時釋放を要求する最後通牒を發し、十七日ソ聯外交官その他の官民を召還し國交斷絕の通牒を發した、この間スチムソン米國々務長官の調停があつたが、ソ聯政府は之を一蹴し十一月十一日から二十一日に亘り西部線において兩軍衝突の結果遂に支那の大敗に歸した、之が善後處置としてハバロフスクに支那側蔡運升、ソ聯側シマノフスキを首席代表として十二月十四日から二十二日まで兩國代表會議が行はれたが結局東支問題は現狀維持となり、奉露協定の細目取極を急速に締結することゝなつて頗るあつけなく會議を終つた

北鐵讓渡交涉經過

交涉開始

▲北鐵讓渡交涉第一次會商　昭和八年六月二十六日霞ケ關外務次官々邸において滿洲國より駐日公使丁士源氏（首席全權）外交部次長大橋忠一氏、ソ聯より駐日大使ユレニエフ氏（首席全權）外務人民委員會極東部長カズロフスキー氏、北鐵副理事長クヅネツオフ氏等出席顏合せをなす

▲第二次會商　同月二十八日議事進行方針を決定

▲第三次會商　七月三日始めて具體交涉に入つたが、ソ聯側は讓渡價格二億五千萬金留、滿洲國側は買收價格五千萬圓を主張し算定理由を繞つて双方の大論戰となり、互に讓らず前途早くも難關を豫想された

▲第四次會商　七月五日ソ聯側は讓渡價格の算出理由たる所有權に關しその所有權のソ聯にあることを主張、これに對し大橋外交部次長は猛烈な反駁をなし議事紛糾す

▲第五次會商　七月十四日、依然所有權問題を固執するソ聯側は開會と同時に長文の聲明をなし大橋、カズロフスキー兩代表間に私的會商を行ふべきを決定續いて同月廿五日大橋、カズロフスキー兩代表の私的會商行はる

▲第六次會商　八月四日ユレニエフ大使は讓渡價格を五千萬金留値下げすべき旨提案し、滿洲國は前回ソ聯側の所有權に關する主張を反駁す

中間會商

問題は價格問題に一步を進めたが依然險惡な空氣は解消せず、これより滿ソ兩國代表の中間會商に入つた

▲第一次中間會商　八月八日滿洲國側より大橋、森、ソ聯側よりカズロフスキー、クヅネツオフ諸氏出席、ソ聯側は値下げを提議したのであるから滿洲國側も値上げせよと迫つたが、滿洲國側は五千萬圓以上を支拂ひ得ず國內に交涉續行無用の聲すら起りつゝありこれが最終的價格であるとてソ聯側の讓步を望んだ

▲第二次中間會商　八月十二日カズロフスキー代表より二億金留の對紙幣圓換算率を協定したしと提議し、大橋代表これを應諾す、なほ同日專門委員を設けることも決定

▲第三次中間會商　八月十七日、ソ聯は回訓未到着を理由に換算率を提示せず、滿洲國側は一留を廿五錢としたしと提議したがなほソ聯側は本國より專門家を招致すべしと述べ、滿洲國側は換算率に關してはソ聯側より具體的提議をなすこととなつた、政治的に解決すべきであるとてこれに反對す

▲第四次中間會商　八月二十三日ソ聯側は約に反して換算率の提議をなさず、徒らに滿洲國側の二十五錢論に反對を唱へ專門委員會議の開會を主張したが、滿洲國側は絕對に反對し何等得るところなく終る

會商斡旋

かくて中間會商は却て對立を深化するのみにて九月に入つたが廣田外相就任し、斡旋するところあり交涉の開會を見た

▲第五次中間會商　九月二十二日ソ聯側は專門委員を出席せしめて自己の換算率は提示せず、滿洲國側の讓步を提議したが、大橋代表は當然彼より具體案を提示すべきであるとしこれを拒絕した

かゝる間に滿洲國政府は九月廿四日北鐵赤系從業員を逮捕、これに對しソ聯はタス通信をして北鐵乘取に關する[illegible]大使より外務省に宛てたと稱する怪文書を發表せしむる等、日滿兩國の輿論激昂し交涉全く停頓するに至つたが、廣田、ユレニエフ兩氏間に私的折衝あり滿洲國またユレニエフ大使の要求を容れて、昭和九年二月二十四日拘禁北鐵幹部を釋放し交涉再開の機運は熟してきた、更に廣田外相より換算率問題に拘泥せず價格の點につき滿ソ直接會商をなすべきことを勸め七ケ月振りに中間會商の再開を見るに至つた

▲第六次中間會商　昭和九年四月二十六日大橋代表より讓渡價格一億圓とする一項、以下三項目を提案す

▲第七次中間會商　五月九日ソ聯側より前回の滿洲國側提案は退職金を含めたもので何等讓步に非ず、また退職金は滿洲國側の負擔すべき旨を回答

▲第八次中間會商　双方前回の自說を繰返すのみにて交涉停頓す

外相試案

その後ソ聯は讓渡價格を一億七千萬圓に減額すると申出でたので、廣田外相は双方の步寄りを見て試案を提示、滿洲國側は欣然承諾を聲明したがソ聯側は本國の回答を楯に承諾せず、遂に滿洲國代表部の東京引揚げとなり前途全く絕望視されるに至つたが、その間日滿ソ三國間に非公式交涉が續けられた結果、九月二十一日代償價格に關する原則的諒解成立、二十二日更に廣田外相は試案を提出したが代償支拂の方法について意見對立し一致を見なかつた、なほソ聯側は仲裁々判に關する新條項を提示し、またも波瀾を呼んだ

▲第五次廣田、ユレニエフ細目交涉　十月三十、卅一兩日開會、三月廿二日提出の貸借對照表記載の分はソ聯側で責に任じ、その後の分は滿ソ共同で調査を決定することを申出で、利子問題も物資支拂ひについては支拂無用と讓つた、しかし保證問題については讓らず、日本側も保證に絕對反對を唱へ意見一致を見なかつた

▲第六次廣田、ユレニエフ會談　物資支拂に關する商品種目に關し提議し、購入價格の一致しない時は第三國人を加へた仲裁調停委員會を設置し、最低價格の設定をなすこと等を提議す

▲第七次廣田、ユレニエフ會談　貸借對照表の交附、物品支拂年限、現金支拂中の爲替條件等に關し意見一致し細目折衝は著しく進捗したが、なほ支拂保證問題、價格裁定問題、退職手當の支拂方法、引繼問題等について意見の一致を見なかつた

▲第八次廣田、ユレニエフ會談　十一月二十六日前回未解決の諸問題について會見したが、何等得るところがなかつた

▲第九次廣田、ユレニエフ會談　廣田外相は保證設定の件および物資支拂方法について仲介案を提示したが、同大使は退職手當支拂法に關しては一時拂を固執して讓らず、結局モスクワ政府に請訓することゝなつた

▲第十次廣田、ユレニエフ會談　十二月二十一日ユレニエフ大使はモスクワ政府の代案を提示したが、廣田外相は支拂保證に關するソ聯側代案については詳細研究するが、價格裁定に關する第三國の仲裁に一任するといふ案には同意出來ぬ旨言明した

東郷カ折衝

なほこの會談後具體的手續問題は東郷歐亞局長とカズロフスキー代表間において交涉を進めることゝなつた

▲東郷、カズロフスキー第一次折衝　十二月二十四日カズロフスキー代表は現金支拂に關しては日本銀行團の支拂方法を確實ならしめ、これに對し日本政府の保證を要求、物資支拂については特に保證を必要としない旨回答するところあつた

▲東郷、カズロフスキー第二次折衝　十二月二十六日カズロフスキー氏は保證問題において日本政府の保證につき具體的方法として漠然日本銀行團が自動的に支拂ふべき方法を講ぜられたしと提議したが、東郷局長はこれを拒絕、價格裁定に就てはソ聯側は何等の讓步を示さなかつた

▲東郷、カズロフスキー第三次折衝　十二月二十七日保證問題については兩者意見大いに接近を見せ、引繼問題も滿洲國側調印と同時に引繼ぐべきを應諾す

▲東郷、カズロフスキー第四次折衝　十二月三十日、ソ聯側は保證問題、價格裁定問題について從來の主張を撤回十二月十日の廣田外相案を大體において承認し讓渡交涉中の最大問題は遂に解決を見た

▲東郷、カズロフスキー第五次折衝　昭和十年一月三日保證問題の協定文調製さる

次いで東郷、カズロフスキー第六次折衝は一月十七日、同第七次折衝は一月十九日行はれたが、いづれも大した收穫なく終る

▲東郷、カズロフスキー第八次折衝　約六時間を費し完全に意見の一致を見、夜半祝盃を擧げて圓滿成立を祝す

爾來條約文の作成を急ぎ三月十二日東京に於いて廣田外相、ユレネフ大使、丁公使間に假調印を終る、三月二十三日本調印を完了、同日接收を行つて北鐵は滿洲國有に歸す

北鐵の附帯事業 財産總額四百餘萬圓

現在の各事業狀態

北鐵の附帯事業は發電所、鐵工場から森林、炭礦、病院、學校、療養所等農、工業は勿論、商業、社會事業等あらゆる方面に亘りその財産總額四百廿九萬一千金留に上つてゐる、而して一九三三年十月現在の北鐵附帯事業及び營業狀態一般は次の如くである（單位金留）

一、製材工場

財産價格　四四、五〇〇留
事業開始期一九〇四年、人件費　六、〇〇〇留

この工場は殆ど作業せず、工場施設整備せるも林業は休止中なるため本工場も休業してゐる、然し本工場は當級利益をあげた事がある

二、同上 財産價格七、五〇〇留 なほ工場は一九一〇年に事業を開始し作業施設は整備してゐる

三、オリーフ油煮沸工場 財産價格一三、〇〇〇留、工場は一九〇五年に事業開始したが作業稀で注文なし

四、鑛水工場 財産價格八、五〇〇留、一九二三年に事業を開始して以來三三年までに利益二、七七五留を擧げてゐる

五、石版工場 財産價格一六、〇〇〇留、十年に事業開始後鐵道の印刷工場に移管された

六、保線中央工場 財産價格三八、〇〇〇留、人件費五、四〇〇留に上り鐵路起原より始まつてゐるが施設整備せるも營業は振はず缺損である

七、水道事業 財産價格一三、〇〇〇留、一九二三年に事業開始されたが水道は著るしく使ひ古され修理は殆ど行はれず利益はない

なほ第五以下前記三工場に對して三三年七月に北鐵より補助金一、九七八留を交附されてゐる

八、森林業 財産價格一四〇、〇〇〇留、鐵路起原より事業を開始してゐるが、人件費五、四〇〇留を要し三三年において借區森林業は行はない、毎年採木期間は十月より三月に至り、三〇年より三一年にかけての伐採期に枕木一八五、一七五本、薪二三五、五〇〇立方米ほか金額にて五七一、五三三留を得てゐる

九、苗圃 財産價格七、〇〇〇留、一九一二年より始まり三三年まで利益二千留をあげてゐる

一〇、鐵道印刷所 財産價格三七〇、〇〇〇留、鐵路起原より始まり人件費二五、六〇〇留、最近半ケ年における印刷成績は良好でないが概して秩序整然としてゐる

一一、グランドホテル 財産價格一八、〇〇〇留、一九二五年より始まり三三年七月に補助金五、〇〇〇留を交附されて居り利益はない

一二、土地部 財産價格二五、〇〇〇留、鐵路起原より始まり三三年まで利益一二、六七四留をあげてゐるが、事業は主管者に移管された爲め土地部の收入は僅小である

一三、農産部 財産價格一九五、〇〇〇留、一九二〇年より始まつたが、これを製油工場、試驗場、養豚場、牧畜場に分ち三三年七月に五一、六七七留の補助金を交附されてゐるが利益は餘りない

一四、電話事業 財産價格七二二、〇〇〇留、主管者に移管された爲現在は鐵道の職務範圍に縮小され三一年度には缺損してゐる

一五、水運業 財産價格二五、〇〇〇留、鐵路起原より始まり三三年度までの利益二三、二四一留をあげたが政府事業として移管されたため全く縮小した、北鐵には回漕業財産は至極僅かに殘留してゐる

一六、獸醫療所 財産價格五、五〇〇留、一九一〇年より始まり成績普通毎年少額の缺損を生じてゐる、獸醫員數三一年三八名その他職員二十二名を有してゐる

一七、製毛所 財産價格一八五、〇〇〇留、一九二三年に百萬留を以て起業ソ聯に移管され、現在北鐵には製毛所はない

一八、自動車庫 財産價格二六三、〇〇〇留、一九一五年に始まり車庫並に車庫器具は整然たるも收入はない

一九、商業部附帯大豆製穀所 財産價格五四、〇〇〇留、一九二一年に事業開始、三三年までの利益三九一、八八五留の利益あり商事部と共に毎年收入多く器具は良好に配備されてゐる

二〇、商業部 財産價格三〇〇、〇〇〇留、鐵路起原より始まり一九二〇年に更に擴張し收入多い、三一年における商務處及代辦處の營業狀況は滿洲里以下四十二ケ所に亘り合計左の如くである

一運送業　二、三〇七、四五六留
一切符代賣業　一六二、四一七留
一倉庫業　一二七、六九五留
一代辦業　一、八七六、八六四留

右の如く運送、切符代賣、倉庫、代辦の各種營業を行つてゐるが、天津、上海、大連、浦鹽の各所に亘つて店を有してゐた

二一、發電所 ハルビン、チチハル、富拉爾基、札蘭屯、愛河、免渡河、海拉爾、横道河子、三岔河、寬城子の十ケ所に有するが、この財産價格は總額六九九、〇〇〇留各所發電事業は秩序正しく從業されてゐるが、機械は概ね老朽で修繕を要すること多く收益は少額である、之に包括される十四ケ所に亘る發電廠のキロワット數を擧げれば次の如くである（三一年現在）

哈爾濱橫道裡發電廠	四、三四〇、〇〇〇
海拉爾同	[illegible]
免渡河同	[illegible]
巴林同	[illegible]
札蘭屯同	一〇七、八五三
富拉爾基同	[illegible]
一面坡同	[illegible]
昂々溪同	[illegible]
横道河子同	[illegible]
愛河粘同	[illegible]
穆稜同	[illegible]
下城子同	[illegible]
三岔河同	[illegible]
寬城子同	[illegible]

（註）札賚諾爾炭礦發電廠は一九二〇年東鐵事件の際破損された

二二、出版業 財産價格六、〇〇〇留、三三年までの利益一九、七四〇留を計上してゐるが、三三年七月に五五、四四四留の補助金を交附されて居り事實は缺損多く唯共産主義宣傳機關として存在してゐる

二三、救護療養所 財産價格一二七、〇〇〇留、一九二二年に事業開始された

二四、圖書館 財産價格一四三、〇〇〇留、鐵路起原より始まり藏書數は多く設備大なるものあり

二五、學科露支技術 財産價格八四、〇〇〇留、一九二五年に始まりこの學科のうち露は一四、五〇〇留、支は六、五〇〇留、技術は六、三〇〇留の財産で共産主義の煽動機關としての役目をなして居る毎年缺損す

二六、路警 財産價格九四、五〇〇留、鐵路起原より始まり三三年七月に交附された補助金は一、一五〇、〇〇〇留である

二七、教育部 財産價格三一五、〇〇〇留、三三年七月に交附された補助金一、一六六、七四四留でソ聯の宣傳機關として組織されてゐる

二八、札賚諾爾炭礦鐵道 財産價格三七二、五〇〇留、一九〇六年に事業開始、二九年の露支紛爭の時より悲況に入り振はず

二九、製麻工場 嘗てあつたが燒失した

三〇、札賚諾爾炭礦 三一年における出産總額は二〇、三七三噸で二九年の一八六、四九六噸に比して激減してゐる、大部分北鐵消費で市場賣はない

三一、病院 三一年において病院及び病棟數は十五あり、このほか診療所は十九ケ所、併せて患者收容數は四一三ケで醫師は五十五名である

三二、北鐵經營蘇人學校數（三一年）

哈爾濱	九	學生	四、八九〇
西部線	七	同	一、六四〇
東部線	四	同	一、八六四
南部線	二	同	四一三
計	二二	同	八、八〇七

このほか銑鐵廠、機械廠、化學室等鐵道附屬の工廠十九ケ所あり

北鐵沿線風景

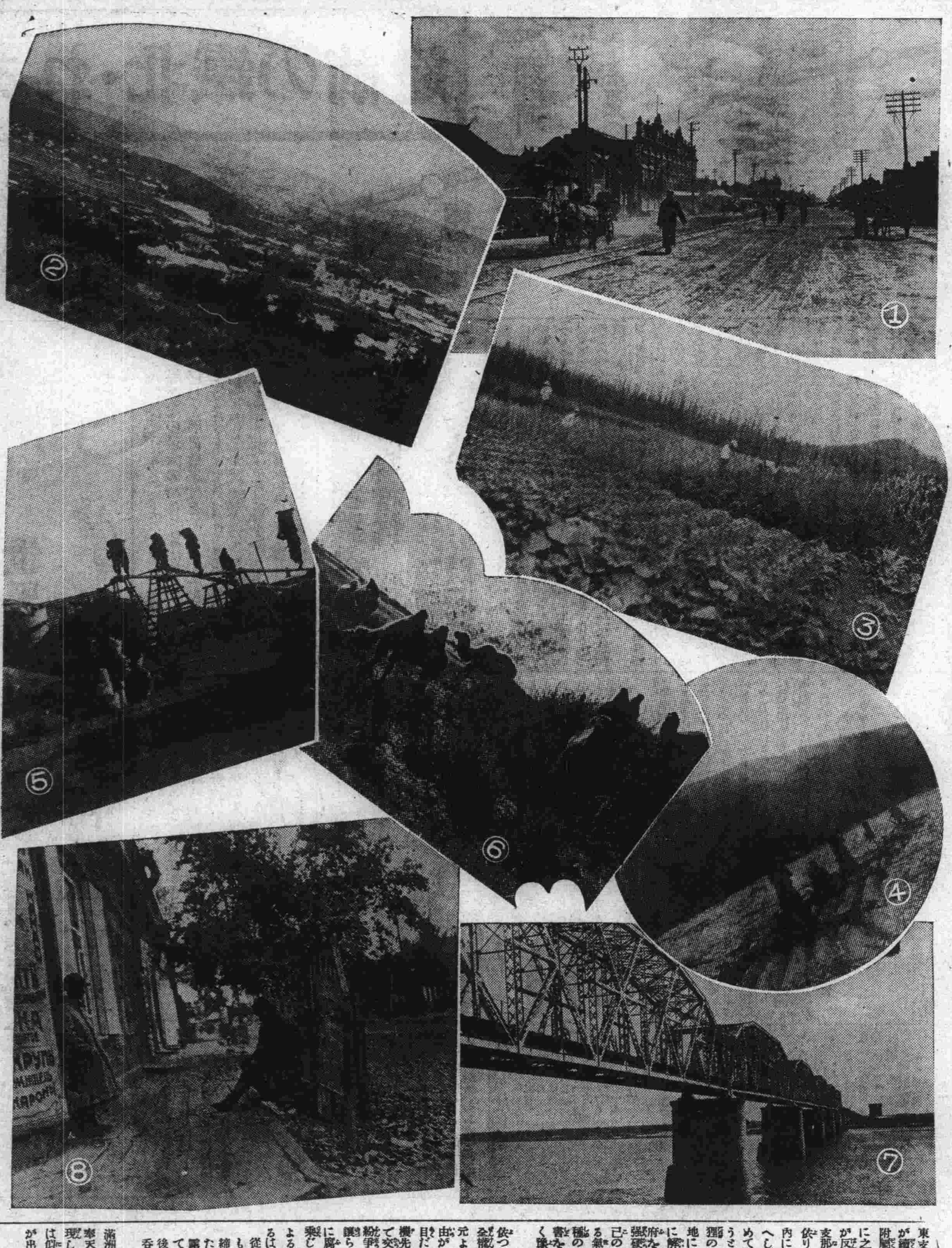

（1）双城堡城內 双城堡は南部線における大驛で穀類の發送が多い、市街は驛の東南一哩にあり周圍二十支里に方形の土壁をめぐらしてある

（2）山の街「綏芬河」 綏芬河は東部線の終端驛で露滿國境に立つてゐる、市街は山の傾斜面に建設されロシア典型的の山の町である

（3）一面坡の大農場 一面坡は螞蜒河の渓流に沿ふ風景絶佳の地である、滸は夏は水浴、釣魚によく日本人間に北滿の嵐山と呼ばれてゐる、忽布、山葡萄酒、蜂蜜等農産物の盛んなところ（寫眞は濱口式農場の一部）

（4）海林の流筏 海林は牡丹江の支流海林河に臨む小さな所で林業の主要地、流す筏の渓流をかんで走るさまは北滿夏の美しき情景だ

（5）安達の特産 大豆の積取驛で貨物の發送高はハルビンを除いて北鐵中第一、背後地の特産地を控へて驛附近の大豆の山は壯觀だ

（6）海拉爾の牧畜 海拉爾は政治的經濟的中心地で興安北署の所在地、蒙古の色彩濃厚で郊外に出れば蒙古包、放牧等がみられる、蒙古集分が盛んで牛、馬、羊、獸肉生皮の取引の中心都市である（寫眞はコロンベイルラクダの放牧）

（7）富拉爾基の橋梁 富拉爾基は嫩江の流に臨み、風景よく避暑地、療養地として有名だ嫩江に架せる鐵橋は横川、沖等六烈士の爆破を企てたところとして知られてゐる

（8）國境滿洲里 滿洲里は北鐵西部線の起點、露滿國境にあるが曾ては一名鐵濱といひ海拉爾に次ぐ蒙古貿易の盛んなところであつたが露滿國境封鎖の結果今は寂れてゐる

露支紛争以後の北鐵の情勢

滿洲事變により急轉

東支鐵道附屬の諸權利回收に支那が續々成功を收めたのは全く東支附屬地における赤白抗爭に乘じ巧に之を利用した結果で支那の實力が反映したのではない、ソ聯側は支那に利權を回收せしめることに依り、その武力を利用して附屬地內における白系運動の根據地を覆へし、同時に聯合國の手を引かしめて東支經營權を自己の手に戻さうとしたにすぎない、いはば狐狸の化し合ひである、從つて附屬地に於ける白系團體の武裝を完全に解除し、沿海州における白系政府を壞滅せしめたソ聯は俄に態度強硬となり、遂に武力に訴へて自己の主張を通し支那側の勝ち誇れる氣勢を制したが、哈府會議は一種の臨時的交渉でこの會議の議定書を基礎にして急速に本會議を開く豫定になつてゐた

◇

依つて支那側からは莫德惠を首席全權としてモスクワに派遣したが元より兩國共交渉を急ぐ何等の理由がなかつた、支那側は交渉は名目だけで眞意は露支紛爭に依つて機先を制ぜられ打開の途がないので交渉不成立と知りながら、露支紛爭前と全く同一の主張を爲して讓らず、徒らに時日を遷延させるに腐心しソ聯側は理事會の無能に乘じて自國政府の事實上の任命による管理局長をして自由に腕を振るはせ經營權を獨占してゐる

從つて管理局長の權限に多少とも制限を加へる如き細目協定の締結は元より望む處ではなかつた、かくしてモスクワにおける露支交渉は何等の成果を得ずして徒らに時日を空費し滿洲事變後も尚交渉を續けてゐるといふ呑氣さだつた

◇

滿洲事變は一切の狀況を一變させ奉天政權に代つて滿洲獨立國が出現し一九二〇年の利權回收時代とは似てもつかぬ强力な實力的背景が出來た

しかし滿洲國は國際的信義を重んじ奉露協定をそのまゝ遵守する許りでなく理事さへも更迭しなかつた、北滿は滿洲國の本土となり、同鐵道は中央を貫通する重要交通路となり、幾多の不便あるに拘らず條約は條約として飽くまで嚴重に守つた

事變以來皇軍輸送拒否、運轉材料盜引等不快な事件が起つたが、遂に滿洲國は隱忍に隱忍を重ねて現狀を眞面目に維持して來た、そして最後に奉露協定の條文に明示する範圍內に於て買收交渉を開始した、この意味に於てのみでも北鐵をめぐる外交史上最初にして最後の美しき合理的な一頁である

◇

帝國主義露國が南北滿洲の併呑を夢みて東支鐵道布設に着手して以來三十七年、遂に痕跡もなくロシアは退却するに至つた、北鐵管理局の昨年度年鑑はロシアの投資額として左の如き驚くべき尨大な數字を記載してゐる（單位金留）

▲建設、維持費、事業費

一八九八―一九〇五年　[illegible]
一九〇六―一九一七年　[illegible]
一九一八―一九三三年　[illegible]

▲蘇聯大藏省の損失補塡

一九〇三―一九一四年　[illegible]
金利　[illegible]
銷却　[illegible]

これが北鐵三十七年を物語る數字である、しかも日露戰爭で南滿支線を奪はれ今又殘りの北滿線を滿洲國に賣り渡した後、滿洲に永久に殘したロシアの土産は何であらう？ロシアの帝國主義者達が全く豫期しなかつた支那移民の増加とこれに依る自然的開發以外に何物もない、それは滿洲における土着人の文化向上と指導とを忘れ自己の功名心を滿足させたに過ぎない一部野心家の高價な火遊びに終り世人からは永久に忘れられてしまふだらう、以つて他山の石とするに足る

北滿の鑛業資源

北鐵接收を契機に

滿洲炭礦の統制下に

北鐵買收に伴ひ同鐵道の附帶物件の一つたる北滿有數の札賚諾爾炭礦も讓渡されると同時に鶴立崗、穆稜兩炭礦も從來の制約を脫し、こゝに北滿の鑛業資源は全滿鐵道の一元的經營と軌を一にして全滿炭業統制の國策的見地からその合理的開發が企畫されることになつた、卽ち過般關東軍、滿洲國實業部、滿鐵、滿洲炭礦會社等各機關により設立された炭業統制委員會は近く第一回委員會を開催する筈であるが、北鐵接收を契機に全滿を打つて一丸とする石炭統制が確立され、產業開發に基礎的意義をもつ重大工業政策が整備されるわけである以下北滿の主要炭礦を鳥瞰しよう

札賚諾爾炭礦

西部線札賚諾爾驛西北四〇粁の地點にあり北鐵による經營權は東支敷設契約及び一九〇七年の黑龍江當局との特別協定に根據をもち、當初は舊式柱房式によつて採炭したが、日露戰爭に際し增產を計り、露天掘が併用され一時採掘額四十五萬噸に達した、その後一九一〇年經費節減のため鐵道の自營を廢し、鐵道に對する一定の納炭契約による請負經營としたが、弊害續出に鑑み一九二四年再び鐵道直營となり、露支紛爭に際して坑區破壞され一時廢坑說を唱へられたが、一九三〇年以來小規模に露天掘をもつて經營されてゐる、推定埋藏量は七千萬噸と稱せられ、一說にはその數倍の埋藏量を豫想する向もあり、炭質は燃燒不完全で長期の貯炭に耐へ難く不良であるが、燃え易い長所をもつといはれる、その品質劣惡と地理僻遠の結果、北滿市場に出るもの少く、たゞ西部線の薪材少き地方に地步を有してゐたが、最近の出炭量は八年度七萬三千噸、九年度八萬噸といふが如く僅少である、なほ北滿接收後は滿洲國より滿洲炭礦の統制下に委託さるべく本年度十二萬噸の出炭計畫を有してゐるといはれる

鶴立崗炭礦

松花江の下流佳木斯より對岸蓮花口を基點とし同炭礦の所在地たる興安鎭に至る延長五十五粁の私設鐵道を有する北滿第一の炭礦で一九一四年發見、炭礦會社を組織したが失敗に歸し、次で一九一九年吉黑兩省の官商合辦鶴立崗煤礦公司として再生したが、資本の不足と運炭不便に豫期の業績擧らず、一九二四年北鐵との間に契約成り漸く世に聞えるに至つた、一九二六年これが運炭專用線として材料及び車輛を北鐵より購入し軌間五呎の前記鐵道の敷設を見た、確實埋藏量は三億噸、豫想埋藏六億噸を下らずといはれ、炭質も中度瀝青炭で粘結性或は半粘結性を有し、撫順炭と本溪湖炭の中間に位し、灰分極めて少く甚だ良質であり、これが採炭は四ケ所の露天掘である、事變後八年一月より三百萬元（國幣）の官商合辦となり、新資本の三分の二は逆產として中央銀行社有にかゝり、かくて從來仇敵關係にあつた滿鐵に販賣を委託し滿鐵また國際運輸に代行せしめてゐるが、現在滿洲炭礦が資本の約八十パーセントを所有してゐる關係上、今回同社の直接販賣とする模樣である、なほ出炭量は北滿隨一で九年度三十萬噸十年度は五十萬噸乃至六十萬噸計畫を有するといはれ期待されるところ大きい

穆稜炭礦

東部線小城子驛から同炭礦所在地たる梨樹溝に至る六十三粁の私設鐵道を有し、露商スキデルスキーが一九二四年吉林當局と結び合辦穆稜炭礦公司を設立するに至つて著名となつた、資金及び技術において北鐵より多大の援助を受け一九二五年同運炭線を竣工し稼行するに至つた、礦量五百萬噸と稱せられるも明かでないが、粘結性ある瀝青炭で火持よきを特質とし、一般の觀測によれば本礦より北東直距二十粁の地點にある密山炭礦（推定埋藏量二億餘噸）を開發して始めて本礦の意義も增大するといはれる、出炭量は事變前において一時三十萬噸を超えて活況を呈してゐたが、現在は十七、八萬噸に過ぎず內七、八萬噸が北滿市場に供給されてゐるなほスキデルスキーは兼てより滿洲國の石炭統制下に服したき希望を洩してをり、恐らく今後他と同樣滿洲炭礦により販賣統制を見ることゝならう

祝北鉄譲渡記念

本店　大連市能登町十五　電話代表（二）一八一六番
土木建築請負業
榊谷組
組主　榊谷仙次郎
鞍山出張所　奉天支店　撫順出張所　新京支店　哈爾濱出張所　牡丹江出張所　承德出張所　京城出張所　日建出張所　[illegible]
興安東省索倫出張所（奉天省白城子驛前榊谷組出張所氣付）

本店　大連市紀伊町二十六番地
土木建築
鐵材工業
設計及施工
請負
高岡組
高岡又一郎
電話　事務室　技術室　材料置場　現場用　[illegible]
鐵工部　鞍山出張所　奉天出張所　撫順出張所　新京出張所　吉林出張所　哈爾濱出張所　[illegible]

土木請負
岡組
岡常次郎
大連市東公園町六五　電話二―三九二番　二―七三二一番
營業所所在地　[illegible]

營業科目　土木建築請負施工、設計、監督、鑑定　土木建築工事附帶事業、建築材料販賣
合資會社　長谷川坂本組
代表社員　長谷川甚雄
代表社員　坂本泰通
本店　大連市神明町六番地　電話　[illegible]
支店出張所　奉天平安通　新京八島通　鞍山北二條町　安東三番通　撫順東三條　遼陽驛馬町　哈爾濱　錦州驛前街　齊々哈爾龍華　[illegible]

土木建築請負
合資會社　三田組
代表社員　三田芳之助
本店　大連市越後町五番地　電話二―四八五〇番
出張所　新京室町三ノ二　奉天　撫順　安東　齊々哈爾　[illegible]

製品　[illegible]
營業科目　[illegible]
株式會社　大連機械製作所
社長　高田友吉
本店　大連市沙河口臺山町　電話　[illegible]
支店・分工場　奉天西塔大街　[illegible]

東亞土木企業株式會社
專務取締役　柳生龜吉
大連市東公園町二一　電話（２）三四八三番　三六八三番

不動產管理處分
株式會社　鴻業公司
大連市山縣通一四二　電話二三六二九番

北滿貨物の輸送徑路今後どう變化するか

鐵道一元化後の豫想

北鐵讓渡後に北滿貨物の流れは如何に變化するか？これについては既に相當の議論が鬪はされ、或者は大變化を來すとなし、或は然らずといひ、またこれを機會に滿鐵の大連港集中主義運賃政策が樹立され、ハルピンを中心とする北滿の貨物は全部が大連に集められるとなす者もある、然し既に現在までに決定を見てゐる滿鐵の對策よりすれば北鐵讓渡が輸送狀態に及ぼす影響は極めて僅少と見るのが最も正當であるやうに思ふ、以下それについて說明を試みることにする

運賃の合理化

北鐵南部線は相當低下

北鐵讓渡と共にこれが經營を滿鐵に委託され總局の統轄下に入ることは既に昨年十一月正式に決定を見たことであるが、これに伴つて直に實行されることは南部線のゲーヂ改正と全般的運賃改正である、ゲーヂ改造は工事着手後大體三ケ月で完成を見る豫定（ゲーヂそのもの、改造は準備さへ整へば一日乃至二日で完了するがハルピンの構內ヤード改造が大工事である）であるが この南部線のゲーヂを同一にし、大連、ハルピン間に直通列車を運轉することは運輸政策上から目下最も必要のことで、これによつて大連、ハルピン間の貨客の輸送時間が著るしく短縮されること、なるが、これのみを以て貨物が大連に集まるとなすのは餘りにも早計である、次に運賃改正の問題である、北鐵は現在貨物において十九級制の運賃制をとり、更にローカルだけでも二十三種の特定運賃を設け、その他複雜な運賃の秘密割引を行つてゐるが、運賃の合理的統一は運輸業當局が荷主への責任である點からして、これ等運賃は滿鐵の委託經營と共に變更され、基本運賃は國線のスタンダード運賃（卽ち穀類噸當り三錢五厘）と規定され總てが國線同一とされることになつてゐる、唯地方住民の福利のため設けられた特定運賃、例へば薪、石炭、木材、鹽、油房原料としての大豆の如きものには依然特定割引（現在より多少高くなるものはある）を行ひ現狀を著るしく變更しないことになつてゐる）從つてこの改正運賃によつて現在の南部線の運賃が相當値下げとなることは事實であるがこれのみを以てしてもハルピン物が南下すると速斷することはこれまた早計であるとせねばならぬ

南滿北鮮の均衡保持

滿鐵が現在北鮮南滿貨物按分策としてとつてゐる輸出穀類運賃政策にハルピン發阪神向穀物に對する直通接續運賃制度がある、この制度は大連或は北鮮各港何れを經由するとしても徑路の自由選擇權は鐵道側にあり、阪神C・I・F運賃を兩徑路とも同額として規定してゐるものであるが、今南部線値下げ後のハルピン大連間の地方的運賃と本直通接續による同區間の運賃とは殆ど同額となつて來るのである、而して假に哈大間の地方的運賃と直通運賃とが北鐵運賃改正の結果相違することになつても滿鐵では北鮮徑路をして現在と同程度の均衡を保たしめることに根本方針が決定してゐるから、南部線の値下は決して大連港集中主義運賃とは言ひ得ないのである、從つて輸出貨物のみについて見れば、これによつて受ける北鮮向貨物の影響は殆ど無く、唯從來拉濱線經由滿鐵線に廻送されてゐた年二、三十萬噸の貨物が南部線經由になるだけである、卽ち北鮮港の背後地として拉濱（拉濱線背後地が南部線に喰込まれるは當然）、圖們線、間島地方が從來の儘に存在し、しかも圖寧線によつて北鐵線の貨物を積極的に吸貨し、北鐵の買收によつて更に輸送貨物の增加を見ることは明白である、しかも滿鐵ではより一層北鮮向貨物に餘裕を持たしめるため北鐵買收の成立を見れば當然營口に流れるべく豫想されるハルピン豆粕を北鮮に流すため油房原料大豆の運賃割引を北鮮向とする豆粕に限つて施行する筈で大連集中主義運賃政策說は全くデマと見なければならぬ

大連港は依然優位

設備、手續等において北鐵三港は當分不利

但しこゝに一つ說明を加へなければならぬことは「然らばかくすることによつて北鮮向貨物は急增するか」の問題であるが、これについては勿論否と答へなければならぬ、卽ちそれは大連對北鮮三港の取引機關、埠頭設備、金融機關、通關手續及設備の現狀比較を見れば明らかなことで、運賃の點で多少北鮮向に旨味を存するとしてもこれ等の設備に相當の開きがある以上、依然當分の間大連が優位を保持することは當然といはねばならぬ、この場合極論する者は滿鐵はこれ等設備の不完全による北鮮の不利な狀態まで鐵道運賃で負擔して北鮮向の增加を圖らざる限り、滿鐵の運賃政策は大連港集中主義だとの說をなす者もあるが、かくの如き議論に至つては鐵道運賃の根本意義を覆へす者の說としか見るのほかなく、運賃收益によつて經營する鐵道業その物の否定を前提とした言としなければならない

衰微する浦鹽港

次は東部線および西部線の變化について考へることにする、東部線運賃改正によつてその貨物の分岐點は一面坡となり、一面坡以西は南部線に、一面坡を除く以東は圖寧線（卽ち牡丹江界一帶）に流れるに至るべく、而してポグラ經由浦鹽に向ふ貨物は皆無となることも必定で西部線物は全部南部線に流れるものと見ればならぬ、またこの場合烏鐵が東部線の一部貨物を收貨するため運賃割引を行ふ場合は總局としてもこれに對抗運賃を作ることこれまた明らかに想像し得ることで、こゝに浦鹽は一步一步衰微の道を辿るものと見るのが最も妥當な見方としなければならない

かくして滿洲事變直前まで北滿特產物輸送の一大幹線として滿鐵に脅威を與へてゐた東部線はこゝにその姿を一變して、南部、圖寧兩線の培養線に淪落するが、一方南部線は滿鐵本線のゲーヂを一つにして結ぶことにより南北滿連結の最大幹線として貨物輸送には勿論旅客においても華やかな活躍を見せることになるのである

輸入貨物は大連が斷然優勢

小口貨物の運賃順位

輸入貨物は運賃割合の點について見れば、大體大連港拉濱線經由及び北鮮港拉濱線經由ハルピン向が最有利にあり、實情は輸入貨物の中心が阪神にある關係から大連港揚が最優勢で、且つ船會社との連絡扱が南部線との間に行はれる結果、南部線經由が最高を占めてゐるが、運賃改正後にあつては運賃率の點から見ても、阪神物は南部線經由が最有利の位置に立つことになり、名實共に南部線經由の獨擅場を表すものと豫想される、唯これが實際的影響は前述の理由から僅少としなければならぬ、左に阪神發ハルピン着小口扱貨物主なる品種の運賃順位を改正前後について示せば

改正前

經由港	經由線	小間物	陶磁器	和酒	生果	鹽乾魚	煙草	茶	棉花	麻袋	セメント	綿糸布	鐵製品	砂糖	麥粉
北鮮港	拉濱	一	一	一	二	二	三	二	二	二	二	一	二	二	一
	東部	｜	｜	｜	｜	｜	｜	｜	｜	｜	｜	｜	｜	｜	｜
大連港	南部	三	三	四	三	三	二	三	三	三	三	三	三	四	三
	拉濱	二	二	二	一	一	一	一	一	一	一	二	一	一	二
安東	南部	四	四	三	六	四	五	四	四	四	五	四	四	三	四
	拉濱	六	｜	五	四	五	六	六	五	六	六	五	六	六	五
浦鹽		五	五	六	五	六	四	五	六	五	四	六	五	五	｜

改正後

經由港	經由線	小間物	陶磁器	和酒	生果	鹽乾魚	煙草	茶	棉花	麻袋	セメント	綿糸布	鐵製品	砂糖	麥粉
北鮮港	拉濱	二	三	三	四	四	三	三	三	三	三	三	四	三	二
	東部	四	五	五	五	五	四	四	四	四	四	五	五	四	三
大連港	南部	一	一	一	一	一	一	一	一	一	一	二	一	一	一
	拉濱	三	四	四	三	三	二	二	二	二	二	四	三	二	四
安東	南部	六	六	六	七	六	七	六	六	六	六	六	六	六	六
	拉濱	五	二	二	二	二	五	五	五	五	五	一	二	五	五
浦鹽		七	七	七	六	七	六	七	七	七	七	七	七	七	｜

ハルピンの前途多望

經濟都市として

以上を以て輸送徑路の變化は大體說明したが、最後に馬車輸送の關係と、ハルピンの盛衰について一言することにする、或者は北鐵買收成立は新京に集まつてゐた馬車輸送を激減して首都新京はいよいよ政治都市として殘ることになると放言するが、北鐵買收と新京への馬車輸送とを結びつけることは當を得たものとはいへない、馬車輸送が鐵道輸送と對抗した時代は既に滿洲事變の勃發によつて終りを告げたもので、現在新京に持込まれてゐる年約十五萬噸の馬車輸送の大部分は南部線に出るべき物を無理に新京に集めたものではなく、馬車による他輸送機關が無いために持込まれたものが大部分を占めてゐるのである、勿論南部線の値下げによつて馬車輸送の範圍が相當に狹められることは事實としても、今後新京への馬車輸送が激減する最大の原因は長大線の開通としなければならぬ、ハルピンが今日以上に榮えるか衰へるかについても、それ〴〵の理由があり悲觀論者は北鐵蘇聯從業員の引揚げによつて國際都市ハルピンは衰微のほかないものとし、またへ代るに日本人從業員が入るとしてもさしたる効果無しといつてゐるが北鐵の國線移管により今後北滿における經濟的中心が完全にハルピンになることを思へば、經濟都市ハルピンの前途は更に光明に輝き北滿特產物配給の中心地としてその將來を一層約束づけられてゐると見るのが至當ではあるまいか

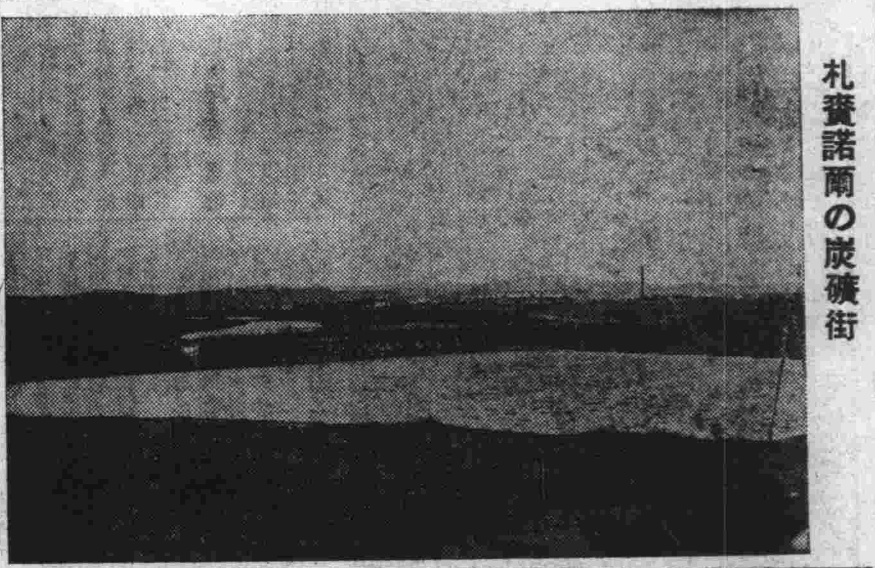

札賚諾爾の炭礦街

北鐵運賃政策史

偏頗なる北鐵の政策に對し滿鐵常に衡平化主張

何故北鐵買收が滿洲の經濟界に大きな影響を與へるか？これに答へるには從來北鐵の運賃政策が如何に滿洲の發達を妨げてゐたかを物語らればならず、從つて北鐵の運賃政策史を除いては北鐵の回顧にならない

偏頗なる運輸政策

北鐵は建設當時よりハルピンから大連に至る南部線を幹線とし不凍港たる旅大を極東政策の根據地たらしむべくその運賃も（單位圓）

南行（九四七粁）一〇留七四
東行（七八五粁）一七留九九

と南行の方が距離が長いに拘らず低位に置いた、しかるに日露戰爭の結果長春以南を喪つたので、こゝに東行主義に轉じ、せめて北滿だけでもロシアの手に確保すべく哈爾濱ボグラ間五五〇粁と、ハルピン寛城子間二四二粁の兩區間を殆んど同一にし、更に西部線發特產については東行を著しく有利にするといふ極端な政策に出て來た、そこで滿鐵は秩序が立つと共にかゝる偏頗な政策が問題となるのは當然で、一九〇八年露都における連絡運輸會議で最初の折衝が行はれた、北鐵側の主張は

兩鐵道は各々その分野を守り、しかして貨物の流れの分岐點は寛城子とすべし

とするに反し、滿鐵は

北滿の經濟產業の中心地たる哈爾濱を以て分水嶺となすべし

との主張、遂に一致を見ず、一九一〇年の第二回會議においてそれ〳〵のローカル運賃の合算によるといふ極めて姑息な解決によつて漸く連絡運輸に着手するを得たる有樣であつた、その時北鐵は南部線の北行貨物に秘密割引を行ひ、逆に南滿の貨物をすらウラジオに吸收せんとする勢ひを示し屢々滿鐵はこれが不合理を詰つたが、ロシアの北滿における勢力は牢固として拔くべからざるものがあつた

集貨競爭愈よ熾烈

一九一四年の世界大戰の勃發は北鐵にも重大な打擊を與へウラジオは軍需品輸送に追はれたため南部線の輸送貨物が全體の三〇％に達し、更に革命後は國境閉鎖のため南行貨物は東行の一二・五％に比し、八七・五％と絕對的優勢を示すに至つたが、極東露領政情安定に伴ひ東行は恢復したが、北鐵の白系幹部は主義としては依然ソウエートに反對なるも感情としてはウラジオ中心政策を捨てる能はず東南行吸貨競爭が再開されるに至つた、しかも滿鐵は既に一度北滿貨物の大半を吸收してそれによつて社業著るしく尨大となつたのでその後の競爭は自ら熾烈深刻なるを免れなかつた、一九二一年九月長春で第六回南滿東支連絡會議が開かれ、滿鐵は

（A）北滿輸出貨物の東南行運輸諸掛りの均衡化

（B）南部線上における同一貨物に對する賃率の南北行均一化

の二案を提出實行を迫つたが、北鐵側は依然寛城子中心主義を固持して讓らず、B案についても北鐵の收入減が大なるため承諾せず、殆ど見るべき收穫なくして終つた第六回會議の直後北鐵はウラジオ埠頭料金の引下げをなして東行獎勵策に出て、滿鐵も滿鐵線上の割引を廢止することを通告して對立し、翌年の第七回長春會議となつた、この會議において滿鐵は强硬に前會議における主張を繰返したが解決を見ず、漸く滿鐵は一九二二年七月一日以降滿鐵線に南滿東支連絡、並に南滿吉長連絡割引運賃を設定せず、又北鐵はハルピンを含む南部線上の運賃をやゝ合理的に改正することで妥協が出來たしかし北滿の穀倉たる西部線の發着運賃については手がつけられず前途なほ遼遠なものがあつた

衡平運賃設定主張

滿鐵側の態度

第七回長春會議でやゝ小康を得た北鐵對滿鐵の關係は一九二四年北鐵にソ聯の勢力が入りイワノフが新局長としてモスクワより來任するに及び形勢急轉、南行大豆に調節費を課する一方、東行には運賃の減額を行ふ等の暴擧に出て、南滿東支連絡會議も忽ち決裂した、かくて北鐵は秘密割引によつて東行につとめ、滿鐵も馬車輸送その他の方法で對抗したが、滿鐵はあくまで衡平運賃設定の宿望を捨てず一九二八年十月から一九二九年三月までハルピンにおいて烏鐵と數次協定會議を進める傍ら北鐵に對し折衝を重ねたが物にならなかつた、このごろより北鐵內部ではソ聯側と支那側との軋轢甚だしく、又露奉協定により法律的な北鐵最高幹部は督辨であるので、滿鐵も督辨及び理事會に東南行衡平策を諮つたところ支那側理事もその妥當なるを認め、大に曙光を認めた、ところが北鐵を挾む露支關係の惡化は遂に一九二九年七月にいはゆる露支紛爭を捲き起し、ソウエート側幹部は國外に放逐されるに至つた、よつて滿鐵は實際に前約の履行を迫つたが、言を左右にして肯かないので滿鐵は北鐵側の反省を促すために一方的に拂戾金廢止の通告を發した、支那側は大に狼狽し本交涉開始を見んとしたが、十二月末に至り蘇支間の和平成りソ聯側の首腦部がより强大なる勢力を持つて復活し來つたので又も流產に終つた

運賃交涉遂に終幕

しかし創業以來北滿貨物の輸送を獨占してゐた北鐵も一九三〇年齊克線の開通によつて一大脅威を受け漸く獨占の夢破れるの時が來た、當時西部線に出廻つてゐた特產のうち三十萬噸は見事にこの鐵道に奪はれることゝなつたが、爾後支那鐵道との競爭はます〳〵激化することが必然であり、かつ南部線の運賃高による馬車輸送の激增といふこの兩面の敵に遭遇した北鐵は遂に一九三一年六月管理局長ルディ局長の名において、自發的に滿鐵に對し運賃改正協定の會議開催を申出たが誠意なく滿鐵側の好意的態度によつて取結んだ一九二二年六月の運賃協定破棄通告と同時に一九三三年八月八日北鐵督辨に對し正式に發するところあり、永年に亘る北鐵對滿鐵の運賃交涉は完全に終幕を告げた、なほこの滿鐵側の通告に對し、北鐵管理局長は西三滿鐵々道部長に異議を申込んで來たが、滿鐵では本破棄通告は北鐵代表たる督辨に對したもので、管理局長から異議を挿まれるべき筋合のものではないとして、これを一蹴した、かくて多年北滿の經濟界を牛耳つてゐた北鐵も輸送政策において完全に行詰りジリ〳〵と接收まで引ずられてしまつたのである

明日を約束される北滿の森林資源

破壞から更生時代へ

北滿鐵接收と共に北滿には今大きい轉機が齎されやうとしてゐるが、北滿森林にも亦輝かしい明日が訪れやうとしてゐる、北滿森林に關しては、未だ全般に亘る調査がないので正確な數字は算出出來ないが、專門家の想定によると大體森林面積三千百萬町步、立木蓄積量百二十六億石と云はれてをり、これは全滿の森林面積及び立木蓄積量に對して夫々八割八分及び八割四分に當つてゐる、右の想定に幾分の誇張があるとしても、北滿林が如何に滿洲森林資源として重大であるかは贅說を要すまい 而して北滿林の產地は大體に於て

一、北鐵東部沿線の森林地帶
二、東北部森林地帶（三姓地方）
三、小興安嶺森林地帶
四、大興安嶺森林地帶
五、北鐵南部線森林地帶

右の五地域に分けられる、樹木の種類は興安嶺地帶においては針葉樹としては落葉松、濶葉樹としては白樺が大部分を占め、東部線背後地においては針葉樹としては紅松、魚鱗松、臭松、落葉松等濶葉樹としてはナラ類、カバ類、ニレ類、シナノキ類、ドロノキ類、ヤマナラシ類、ヤチダモ、マンシウクルミ、キハダ、カヘデ類、ヤナギ類等多種多樣で利用價値も極めて大きい材木が主なるものである

北滿の森林資源が豐富なものであるだけにその林場分布も極めて複雜してゐる、北鐵沿線における林場を擧げれば

東部沿線

林場主	林場名	面積（平方粁）
スキデルスキー	帽兒山	二、〇〇〇
同	營盤含瓦站	八五〇
同	葦沙河	一、三五〇
同	代馬溝	六四〇
同	細鱗河	七五〇
同	馬橋河	四五五
小計		六、〇四五
カワリスキー	一面坡	五一〇
同	牙不力	二、七六五
同	海林	七四〇
同	橫道河子	四三〇
同	穆稜	一、七一〇
小計		六、一五五
北鐵	東線林場	九五〇
同	前司林茎	一一五
東北林業公司	第三牙不力	五七〇
シエフチエンコ	石頭河子	二三五
磨刀石公司	前チヤシン	五一〇
中東道林公司	山石	二、〇〇〇
中東海林公司	海林北溝	一、四九〇
同	大海林	一、〇〇〇
三井物產	三井公司	一、〇〇〇
合計		二〇、五四〇

◇…札免公司林區のカラマツ

西部沿線

林場主	林場名	面積（平方粁）
札免採木公司	札免林區	五、七〇〇
廣信公司	前オロンチヨーフ	九、五〇〇
同	前イシマコフ	四・五〇〇
北鐵	綽爾	八〇〇
永和公司		一、〇〇〇
新義公司	公義厚	一、五〇〇
計		二三、〇〇〇

右のうち、北鐵所有の三つの林場卽ち東線林場、前司林茎林場及び綽爾林場（西線林場）は當然滿洲國に移管されるわけで、北鐵の滿鐵委任經營と共に右の三林場も滿鐵の管理に移管されるものと見られてゐたが、これに關しては滿洲國側に多少の異論もある模樣で未だ最後的決定に至つてゐない、しかし林場接收準備には滿鐵から多くの接收員が派遣されてゐるわけだから、結局は鐵道と共に滿鐵に委任されるのではないかと觀測されるわけである。

北滿の森林資源が豐富なることは大體上記の如くであるが、東支線卽ち北鐵が敷設以來今日までこれが開發はむしろ濫伐で森林破壞時代であつた、卽ち東支線（北鐵）敷設以來三十有餘年間大興安嶺及び北鐵東部沿線の鬱蒼たる原生林は鐵道材或ひは建築用材として沿線に近い箇所は伐採し盡され、殊に石炭の不足から北鐵機關車燃料に或は沿線各都市の需要に充つるために無統制に伐採された結果、今日鐵道沿線に近いところでは森林の俤をさへ失ふに至つてゐるのである、加ふるに種々の原因から北滿材木界は近年著るしく不振に陷つてゐた、今夫等の諸原因を一括すれば

一、匪害の甚だしきこと
二、運輸機關の不備なること
三、金融機關の不備なること
四、木材稅金の高率なること
五、鐵道運賃の高率なること

等の事項が擧げられる、就中、木材にとつて高率運賃は致命的打擊といふも過言ではないが、北鐵接收――全滿鐵道一元化といふ徑路を辿つて、運賃は適當に解決されやうし、その他の事項も滿洲國の發展によつて逐次是正され、北鐵接收を轉機として茲に北滿森林界は破壞から更生への一途を辿ることゝなつた

祝北鉄讓渡記念

三井物產株式會社大連支店
業務
物品販賣、問屋、運送
保險並ニ船舶代理
造船及附帶事業
大連市山縣通一八二
電話代表二—七〇一番
滿洲出張所所在地　營口、安東縣、奉天、哈爾濱、新京

古河電氣工業株式會社
主要營業品目　電線、電纜、金物、銅、眞鍮製品
輕合金製品、蓄電池
本社　東京市日本橋區室町二丁目八番地
資本金　貳千貳百六拾五萬圓
滿洲內營業所
大連販賣店　大連市山縣通一一三
奉天出張所　奉天商埠地三經路二二
新京出張所　新京中央通三九
哈爾濱出張所　哈爾濱埠頭區四道街九

三菱商事株式會社大連支店
取扱主要品目
特產雜貨　大豆、大豆粕、大豆油、雜穀
米、小麥、麥粉、砂糖、罐詰類
機械其他　金屬、石炭、鑛油類、一般機械
並電氣機具及化學肥料其他
大連市山縣通一六五
電話代表二—八一五一番

Ford V8
三五年型発表
哈爾賓支店開設、
株式會社滿洲モータース
本社　大連市秋月町四番地
支店　奉天千代田通三八
新京八島通三二
哈爾濱埠頭區新城大街
熱河省平泉

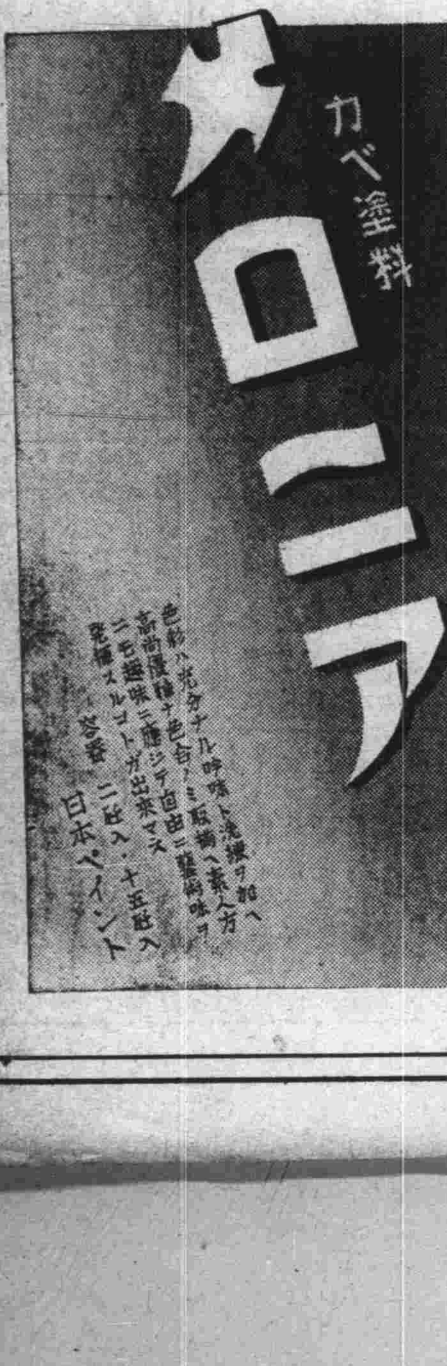
カベ塗料
ロニア
二缶入・十五缶入
日本ペイント

滿洲國有鐵道の將來

總延長五千七百キロ

今後十年間に倍加せん

日本外務省に於て滿ソ間重大なる協定の假調印が完了したさの報一たび到るや、一陣の凄風颯そこゝ奉天、鐵路總局の廳內を流れた、するさ今まで靜まり返つて唯聞ゆるものは珊瑚を綴る枯葉を捲く風にも似た微な音ばかりだつた室々が俄にざわめき立つた、次長室の机上のベルが押された、處長、課長、係長の顔が忽ち廊下にあらはれ、小刻みの足取り慌だしく、それが右往し左往したかさ思ふさ夫々あたふたさ次長室へ、處長室へさ消えて行く、給仕が電報紙を束にして飛び出す、會議室にはやがて茶が運ばれ灰落しが運ばれ書類の山が築かれる――北鐵接收が旬日の後現實に行はれんさするのだ

これを圖上に按ずるに、恰も滿洲國が鉢卷をなせるが如き「滿洲鐵道綜合經營上の邪魔物」北滿鐵道が交涉開始以來一年九月にして接收の實現を見んさするのである、目の上のこぶでさへ邪魔だ、況んや鉢卷をや、どうしても取除けずに居られなかつた邪魔物が今や完全に融解して所謂綜合經營下に吸收されんさする岩頭に臨んだのである、綜合經營の主體たるべき運命を擔ふ在奉天鐵路總局に突風の如き衝動が與へられたのは固よりその故がある

さて滿洲國の所謂鉢卷の長さは一千七百粁さ註せられる、總局固有の經營線は四千粁であるから、合せて五千七百粁が滿洲國有鐵道總延長さして極近の將來總局の所管線さなるわけである、尤も滿洲國內鐵道の總延長はこれに止まらない

鐵路總局所管線	四、〇〇〇粁
滿鐵本社線	一、一〇〇粁
北滿鐵路線	一、七〇〇粁
その他	三〇〇粁
總延長（約）	七、一〇〇粁

而もこの外に現在滿鐵により建設を了し假營業中のもの一一五粁あり、その他の豫定線延長合計二、一五〇粁がある、今總延長約七千百粁を取上げ、これを滿洲國の推定面積百四十萬平方粁に割當て、同じ方式を以て對人口比較を算出しこれ等を日本及び歐米諸國の現勢に比すれば

●面積一〇〇平方粁に對する●●鐵道延長（單位粁）●●

ソ聯〇・四、カナダ〇・七、滿洲〇・五、樺太一・五、濠洲〇・六、朝鮮一・八、日本內地五・六、米五・四、伊七・一、佛七・九、獨一二・五、英一三・四

●人口一〇、〇〇〇人に對する鐵道延長●

支那	〇、三	英	七、一
印度	一、九	獨	九、一
滿洲	二、二	佛	一〇、五
日本	三、二	米	三四、四
ソ聯	五、二	カナダ	六八、二
伊	五、三	濠洲	六九、四

由來滿洲國の鐵道史を按ずるに、東淸鐵道及び京奉鐵道開通の一千九百三年以來凡そ三十年、その殆どすべてが軍事的に非ざれば政治的必要に因る建設であつたのであるが、如何にその貧弱なるかは右表がよく雄辯にこれを物語る、總局長宇佐美寬爾氏はある時次のごさく語つたのである

鐵道は文化の先驅さ稱せられ且つ鐵道の普及狀態を見れば、その國の發達程度が判るさ申しますが、その點から申しまするさ滿洲國はまだ〳〵遺憾なる狀態にありまして鐵道建設の急務を痛感させられるのであります

而して今後鐵道建設の新しき動向を何處に求むるかさいふに過去三十年間に行はれた軍事的、政治的動機による建設を直に淸算することは出來ない、必ずしも從來の惰勢を將來に延長するのではないけれども、現に軍事的政治的に建設せられ、その目的を以て特色づけられて來たものを一氣に經濟線化せしむることなご凡そ不可能なるのみならず、滿洲國の現狀は過去をも未來をも通貫して、建設せらるゝ鐵道に對し「國防」さ「開拓」さを要求して已まないのであるから今後さいへども滿洲國の鐵道はこの二つの目的により建設せらるべきは數の免れざるさころであるが、さりさて較々止まるを知らぬ產業滿洲の長驅はそこに經濟領域を擴大せずに居ない筈であり、既に經濟領域のあるさころ經濟鐵道なかるべからずさいふことになつて來なくてはならない道理である

宇佐美局長はそこで語を繼ぐのである

滿洲國政府は此點に鑑みまして建國以來、急速度で鐵道の敷設に努力しつゝあります……

さいつて、宇佐美局長は更に昂然さして一綰千鈞の重大決意を宣明する

……今後十年を出でずして滿洲國の鐵道が倍加すべきことは豫想に難からぬさころであります

果然滿洲國國有鐵道は現存の四千八粁から八千粁に、或は一萬粁にまで伸長することは今後の十年間に於て確實に約束されたりさいうてもよいのである

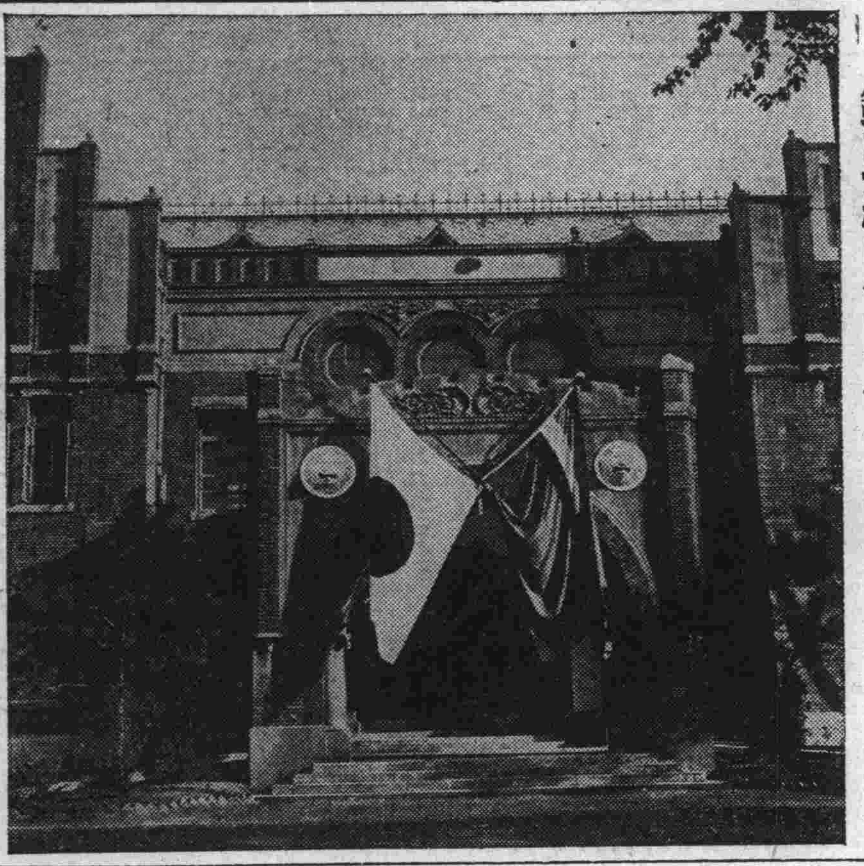

鐵路總局の正門玄關（在奉天）

鐵路總局の堅陣

建局精神に還つて

將來への弘誓を高揚

宇佐美總局長は滿鐵理事である、鐵路總局は滿洲國々有鐵道の經營機關であるが、その最高峰に立つ首長は滿鐵理事なのである、これは兩者の一心同體さいはんより、唯一不二の關係を具象化したる所以であつて、勿論その緣由さ理據さがないわけではない

●大同二年二月九日滿洲國交通部佈告第七號●

查するに本部は已に大同二年二月九日に於て國有鐵道、松花江官經水運事業及各項附屬事業を南滿洲鐵道株式會社に委託して經營せしむ、特に佈告す

●大同二年二月九日交通部訓令第四六號●

今般政府及び南滿洲鐵道株式會社さの間に締結せられたる國有鐵道及之に附帶する事業の一切の從事員の資格に於て有せし權利義務は鐵路總局に於て繼承することゝなりたるに付右知照すべし、茲に令す　交通部總長

●昭和八（大同二）年三月一日滿鐵社報（總裁告示）●

今回本社は滿洲國政府の委託を受け滿洲國國有鐵道の經營に當り併せて新設鐵道の建設を請負ふこさゝなりたり、鐵路總局を奉天に、鐵道建設局を本社に設置し本日を以て其業務を開始す

三つの公文を讀み來り、鐵路總局さ鐵道建設局さを人的に二位一體たらしむる事、事の最も自然なるもの、唯建設局は滿鐵本社機構中に溶け込む關係上、未だ總局の外局さして獨立するものさ同架に置き難き事情はあり、ここに於て宇佐美理事の總局長就任が出て來つたのである、その頃これはこれ、建制からも人格からも完全に矛盾を揚棄した一頭双面の藝術品、凡案ではあるが妙作であるさていいしくも世上にうたはれたものであつた爾來二周年、三月一日はその記念日に相當り在奉天鐵路總局員は宇佐美總局長北鐵交涉に因み上京不在の故を以て、伊澤次長代りて司會さなり、引率されて奉天神社々前に「建局精神に還れ」さの標語が反芻され、將來への弘誓が高揚されたのもかういふ緣起を回想するがためであつたのである

鐵路總局組織

參贊

總務處 ▲文書課―庶務係、文書係、事故係、統計係、資料係▲人事課―人事係、養成係、給與係、住宅係、福祉係、調查係▲附業課―產業係、土地係、學事係、衞生係、蒼石鑛事務所

經理處 ▲會計課―豫算係、決算係、出納係、管財係、審查係▲用度課―計畫係、購買係、倉庫係

運輸處 ▲旅客課―旅客係、輸送係、弘報係▲貨物課貨物係―貨率係配車係▲自動車課―營業係、計畫係、施設係▲水運課―航運係埠頭係▲食堂車營業所▲安東自動車事務所

機務處 ▲運轉課―列車係、機關車係、客貨車係▲工作課―計畫係、作業係、車輛係、機械係▲輸送課―庶務係、第一係、第二係、第三係

工務處 ▲工務課―保線係、改良係、建築係▲電氣課―通信係、信號係、電力係

警務處 ▲警務課―警務係、規畫係▲防務課―第一係、第二係▲督察室―督察員

設備委員會

奉天鐵路局（錦縣辦事處）

新京鐵路局（圖們辦事處）

哈爾濱鐵路局

洮南鐵路局（四平街辦事處）

哈爾濱水運局

鐵路學院

奉天鐵路局

總務處 ▲文書科―庶務股、文書股、事故股、調查股▲人事科―人事股、給與股、福祉股▲附業科―施設股、土地股、產業股

經理處 ▲會計科―豫算股、決算股、出納股、管財股、審查股▲用度科―調度股、倉庫股

運輸處 ▲旅客科―旅客股、輸送股▲貨物科―貨物股、配車股▲自動車股

機務處 ▲運轉科―列車股、機關車股、客貨車股▲工作科―車輛股、機械股、山城鎭自動車事務所、朝陽鎭自動車事務所、奉天自動車事務所

工務處 ▲工務科―保線股、土木股、建築股▲改良科―工事股、設計股▲電氣科―電務股、通信股、信號股、電力股

警務處 ▲警務科―警務股、保安股、特務股▲防務科―第一股、第二室▲督察股

錦縣鐵路辦事處 總務股、運輸股、機務股、警務股

站、段

皇姑屯工廠

御花園工廠

各學校、各醫院

（註）新京、洮南、哈爾濱鐵路局組織は奉天鐵路局に準ず、但し各鐵路局には左記辦事處（組織同じ）工廠、事務所等所屬す

新京鐵路局 圖們鐵路辦事處、新京工廠、新京自動車事務所、敦化自動車事務所

洮南鐵路局 四平街鐵路辦事處、洮南自動車事務所、訥河自動車事務所

哈爾濱鐵路局 松浦工廠

哈爾濱水運局 ▲總務處―庶務股、警務股、會計股、用度股▲營業處―船舶股、埠頭股▲工程處―工事、造船股▲哈爾濱碼頭營業所▲富錦碼頭營業所▲哈爾濱造船所▲哈爾濱自動車事務所

【寫眞】上から鐵路總局長宇佐美寬爾氏、鐵路總局次長杉廣三郎氏、同伊澤道雄氏、鐵路總局總務處長下津春五郎氏

總局線の展望

建局二年間の步み

建局二年の今、鐵路總局のその間の步みを點檢し、近き將來へのコースを見透すため、左の一表を一瞥せねばならぬ

事變以後の新設線

區間	粁程	竣工 昭和	開業 昭和
泰安―北安	一〇二、六	七・三	八・三
北安―海倫	一〇六	同	同
敦化―圖們	一八九、九	八・四	八・九
拉哈―訥河	三八、八	八・二	八・三
拉法―濱江	二七二	九・三	九・九
朝陽川―開山屯	六〇、六	九・三	九・四
大坂―淩源	一三六、七	九・五	九・三
圖們―李樹溝	一三五、四	九・九	九・九
北安―辰清	一六〇	九・一〇	九・三

同豫定線

區間	粁程
王爺廟―索倫	一一七
李樹溝―牡丹江	一四五
牡丹江―佳木斯	三一〇
辰清―大黑河	一三五
新京―大賚	二二二
大賚―白城子	一二八
淩源―承德	二〇〇
葉柏壽―赤峰	一七〇
西安―四平街	八〇
索倫―溫泉	三四〇
林口―密山	一八二

即ち新設線約千二百粁（外に豫定線二千粁）が、事變前の開業線にして滿洲國々有鐵道に編入の約三千粁に貢獻附加した鐵路總局の業績なのである、かくて總局線約四千粁は次の如く分布展開してゐる

奉山線（奉天―山海關 四一九、六粁）

舊京奉鐵路さして一九〇三年（明治卅六年）開通滿洲最古の鐵道、現在の北寧鐵路さ共に英國中英公司及び匯豐銀行、北平牛莊鐵道借款二百卅萬磅によりて成立したもので、本線の內奉天、新民屯間は日露戰爭中日本が敷設した輕便鐵道でその後所謂新奉鐵道借款により支那側へ移讓した、事變の際、臧式毅氏の奉天省獨立宣言に伴ひ昭和七年一月九日奉山鐵路さ改稱闞鐸氏局長に選ばれ經營に任じたが、非戰區域協定成るや交涉數次新設東方旅行社の名において昨夏七月一日より、事變以來杜絶した奉天―北平間直通連絡は再開されたのである、目下奉天北平双方より一日一回の直通列車が出てゐる

大鄭線（大虎山―鄭家屯 三六七、一粁）

大正十年第一次奉直戰爭當時張作霖が移入困難さなつた關內開灤炭の代用さして八道壕附近の炭坑を開發すべく敷設したる二十九粁の支線が發端をなすもの、張政權は更にこれを延長して通遼に達せしめ、例の排日行動の一工作さした所謂打通線なるものゝ後身であつて昭和九年四月一日通遼鄭家屯線（大正十一年一月完成）さ合せて現在の名に改められた

河北線（溝帮子―河北 九一、一粁）

中英公司借款京奉鐵路の一支線さして建設され長く營口線さ稱へたが昨年十月一日河北營口を河北さ改稱するさ共に現在の名稱さなる

錦承線（錦縣―淩源 二五一、五粁）

既設の北票線を修整延長して昨年五月一日坂淩線（大坂淩源間）を開通、十二月一日鐵路總局引繼さ同時に錦縣より直通列車を運行、本線は淩源を越え、平泉を經て承德に至ることさ目睫の間にあるに鑑み線名中淩源を用ひず承德を用ひることゝした、尙北票支線起點口北營子驛は今は金嶺寺驛さ稱する

北票線（金嶺寺―北票 一七、九粁）

京奉鐵路の支線さして大正十三年の竣工に係る、現在は錦承線の一支線に轉落した

壺蘆島線（連山―壺蘆島 一一、九粁）

日露戰爭後大連港の商盛に對抗すべく時の東三省總督徐世昌が明治四十一年英人技師ヒューズを聘して壺蘆島設計に當らしめたるを發端に屢次新計畫を樹てたがいづれも成らず、最後に事變勃發に會ひ請負契約者たる和蘭築港會社も昭和八年十一月本國に引揚げ、爾來僅かに警備車がゴト〳〵する位であつたが昨年六月一日より總局の手で列車だけは正式に運行することゝなつた

平齊線（四平街―齊齊哈爾 五七一、四粁）

わが正金銀行借款による四鄭（四平街鄭家屯間）鐵道の換骨變身したるもの、中ごろ滿鐵さの間に鄭家屯洮南間借款鐵道建設の契約が成立竣工したが、契約期滿の大正十五年に至りその更新より問題を起し、更にその延長たる洮昂線に就てもまた滿鐵さの間に紛議結んで解けず、徒らに年所を經るのみであつたが一切は事變さ共に解消今五百七十粁の長蛇は蜿蜒四平街から北走してゐるのである

洮索線（白城子―王爺廟 八二、九粁）

最初洮南より索倫を目ざす計畫であつたが、昭和四年起點を洮安（白城子）に變更、六年二月懷遠鎭まで開通、懷遠鎭驛は水害その他の關係で昨年十二月十五日以來王爺廟驛によりて代位された

楡樹線（楡樹屯―昂昂溪 五粁）

平齊線の一支線さいふより同線さ北滿鐵路さのクロスに於てその隅角に渡された鎹のやうな線である舊洮昂線の一部であつたが今は獨立の線さして呼ばれる

奉吉線（奉天―吉林 四四七、六粁）

最近まで本線の南部を瀋海鐵路、北部を吉海鐵路さいつたものだ、奉吉線さは昨年四月一日鐵路總局の命名するさころ、而して兩路さもに日滿洲善後條約違反の著るしきものあるため大正十四、五年の交これが着工さ共に引續き嚴重抗議が繰り返されたのであるが成らず、事變が辛うじてすべてを解決してくれたものである

西安線（沙河―西安 六七、三粁）

西坑安炭の石炭搬出線である

京圖線（新京―圖們 五二八、八粁）

本線は新京より日本國境への鐵道さいはんよりも、その國境を突破して雄基、羅津及び淸津への北鮮管理局線を經て遙かに裏日本海岸に連絡するものさいはなければならぬ、所謂吉長鐵道、即ち明治三十五年七月東淸鐵道さ淸國政府さの間に「吉長鐵道に關する豫備協定」の締結に端を發し、日露戰爭の結果、日本の權益に移行し更に吉敦鐵道（吉林敦化間）さして延長吉會鐵道問題さ關聯し長い間日支懸案の重要なる座席を占めたるもの、事變後先づ敦圖線（敦化圖們間）が滿鐵の手にて急速に建設せられ、既設の吉長、吉敦兩鐵道さ連絡し、昭和八年四月廿日完成同年九月一日滿洲國に引繼がれ、同日鐵路總局に移管本營業を開始し、同時に吉長、吉敦、敦圖を併せて京圖線さ改稱、茲に日支二十年來の懸案たりし吉會鐵道問題を事實上解決するに至つた

奶子山線（蛟河―奶子山 一〇粁）

舊吉敦線の一支線、昭和四年一月廿日完成、奶子山炭搬出を目的さする

朝開線（朝陽川―開山屯 六〇、六粁）

京圖線の南廻線にして圖們江を越えて朝鮮の上三峰に至る、從前この區間を運行してゐた天圖輕鐵を買收し、昭和八年七月起工、翌九年三月竣工、同四月一日鐵路總局により營業が開始せられた

拉濱線（拉法―濱江 二七二粁）

京圖線の拉法に起りハルピンに達する、京圖線に連りて日滿を繫ぐ最捷路さして注目せられる、本線は滿洲國さの「鐵道建設請負契約」により滿鐵が昭和七年一月着手したるもの、その工事設計が空中寫眞測量により地形圖を基礎さして行はれたさいふので有名であるが同年六月拉法及びハルピンより同時に起工、翌八年十一月南北軌道の接續を完了、昭和九年一月假營業、同年九月鐵路總局に於て本營業を開始した

小新連絡線（小姑家―新站 九粁）

拉濱線の建設さ同時に起工完成した貨物專用線である

三棵樹碼頭線（三棵樹―三棵樹碼頭 三、五粁）

貨物專用線で拉濱線さ同時に建設さる

馬船口線（馬船口―新松浦 一一、六粁）

呼海線の孤立を濟ふため建設されたものであるが、濱北線開通後その用を滅じ昨年四月哈爾濱對岸馬船口さ濱北線さを結ぶ地方鐵路さして獨立した

濱北線（三棵樹―北安 三二六、一粁）

本線は呼海線（呼蘭―海倫）さ呼ばれたものゝ延長である、呼海線は日露戰爭後黑龍江議會の問題にはなつたが物にならず、大正十四年吳俊陞督辦の提唱にて呼海鐵路公司設立され、昭和三年十二月馬船口、海倫間二二一、一粁の竣工を見、直に營業が開始された

北黑線（北安―辰清 一三六、七粁）

北安より大黑河に至る線で昭和八年六月起工昨年三月三十日北安、辰淸間竣工同年十月十五日便宜運送開始、同年十二月一日鐵路總局に引繼がれ同日より正式營業を開始した、沿線中間の龍鎭以南は相當開墾されてゐるが、龍鎭以北は人煙稀薄で大部分未墾地である、しかし本線の開通により今後肥沃なる土地を利用し多數の移民あるは豫想されるさころで、將來の發展は期待されてゐる

齊北線（齊々哈爾―北安 二三〇、四粁）

從來齊克線（齊々哈爾克山間）さ稱せられたもので、敷設工事は昂々溪、齊々哈爾間さ齊々哈爾、泰安間の二區に分ち何れも昭和三年六月起工、前者は同年十二月、後者は昭和五年三月竣工した、本線建設に方りては北滿鐵路を橫斷する關係上、所謂クロス問題を惹起紛糾を重ねたことは皆人の知る通りである、なほ泰安、克山間及び克山、海倫間併せて一六二、二粁は事變後北滿開發の必要上急速建設のことに決し滿鐵これに當り、昭和七年十二月竣工、翌八年十二月鐵路總局に於て本營業を開始した

訥河線（寧年―訥河 八六、八粁）

齊北線寧年より北方訥河に至る、事變前に寧年、拉哈間のみ敷設されてゐたのを齊北線の工事さ共に著手、昭和八年十月一日完成さ同時に營業を開始した

驛舍ヴァラエテイ

（1）大鄭線大虎山驛（2）京圖線銅佛寺驛（3）齊北線寧年驛（4）訥河線訥河驛（5）奉吉線磐石驛（6）北鮮線陽南驛（7）洮索線白城子驛（8）平齊線洮南驛

①

②

③

④

⑤

⑥

⑦

⑧

"王道は鐵道から"

五萬社員の血みどろな奮鬪

總局史に輝く記錄

滿洲國々有鐵道は二十二線總延長四千八粁であるが、鐵路總局引繼以前はこの二十二線は夫々建設の經路を異にするがため雜然、紛然その經營管理は沒規格、無統制の限りを盡したものであつて、總局が引繼ぎ綜合經營をなすに至りて恰も何から手をつけてよいか、混沌洋上に舵なく舟を行るの感なきを得ないものがあつた、唯「王道は鐵道より」のモットーが逸早くも高く揭げられ、人の和を以てあらゆる盤根錯節を突破すべしさし、宇佐美總局長の下、五萬社員が打成一片し血みどろの奮鬪が開始せられた、建局以來半年總局長の左の如き談話は總局史を解するがためその意味頗る深長なるものがある

鐵路總局は滿洲國々有鐵道の經營に當りまして茲に半年、各鐵路を打つて一丸さし、これが綜合經營の實を擧ぐるに努め、改善へ合理化へさ極力邁進しつゝあります、この非常時はケチな對立觀念や抗爭意識の存在を許さないのでありまして滿洲國の開發、日滿經濟ブロックの完成東亞民族の慶福のために皆が皆相提携することを要求し、鐵道水運、道路、航空等全滿のあらゆる交通機關が一の理想の前に協力すべてを要求するのでありまず、而して實際に於て諸機關は既に統制せられ、また互に協力しつゝあるのであります

線は二十二、路局は九、まづ相互の協調連絡を第一なりさし、直通列車の運轉、運送その他諸規程の統一、各鐵道從事員間待遇の均等を期する等、諸線の一體化に向つて步武が進めらるゝに及び、九路局は忽ち長物に化し、これを四鐵路局に集約するの一層效率多きに察到した、これを建直しの尖兵さして順次王道鐵道の理想を實現せんさする

人の養成

由來國有鐵道從事員は

	滿洲人	日本人	露人
鐵路總局	三〇九	一、六〇九	一七
奉天鐵路局	一五、三五一	一、四四七	三三〇
新京鐵路局	八、七〇三	二、六八一	一五
洮南鐵路局	四、六六六	九四二	一二四
哈爾濱鐵路局	一一、〇四七	八〇二	一
哈爾濱水運局	三一〇	一二七	一三
計	[illegible]	[illegible]	[illegible]

實に總數四九、五五五名を算するのであつて、一粁當り十一人強さなり稍多きに過ぐる嫌ひがあるが當局は一がいに玉石同焚の愚をなさんさするものでなき旨を言明して居る、而も從事員の、就中滿人從事員の能率の低劣は到底鐵道人さして立つ能はざるを思はしむるものが多いのに鑑み、鐵路總局は運輸、運轉、保線、機械、警務の各部門に亘り教育訓練の遣直しに努力を致し、滿鐵本社、鐵道省等より多數經驗技能あるものを入れて指導に當らしめ、或は鐵路學院を設立して人材の養成を行つてゐる、日滿語の學習獎勵に大童であり、滿人從事員私生活の不合理を指摘して冠婚葬祭の虛禮排擊を強調するなど、更に給與の合理化、購買組合の設立、家庭副業の獎勵にまでも助成保護の手を伸ばす所以、皆鐵道人さしての教育訓練を浸透徹底せしむる用意に外ならないのである

物の整理

斯くて「人」を得たらんには次いで「物」の裝備を完成しなくてはならない、鐵路總局は引繼さ同時に舊路線の打診に着手したのであるが、その結果は豫期以上に劣惡で想像以上に朽廢殆ご救ふべからざるに至つてゐるものが少くない「軌條は老朽、或は弱小にして枕木やバラストの入れ方も形だけで脆弱、橋梁に至つては木橋が多く而も腐朽して居る、斯の如き狀態であるから正確な列車の運轉も亦出來ない、起らない筈の事故も起り、雨が降れば路盤が壞れ、匪賊が出れば橋を燒かれる、昨年度のごさき百四十の橋梁を改築してゐるがまだ充分ではない」さは總局最近報告の一節であるが、最初國線一年の補修改良費が一千萬圓乃至一千五百萬圓さ豫算されたもの、昨年度に於て既に三千萬圓を現實に費消したさはもさより怪しむべきでないのである、そればかりか軌道上を走る車輛不足に至りて致命的だ、引繼當時車輛は機關車二八二、客車三二七、貨車四〇三〇、計四六三九輛あつたさいふがそれだけではその數甚だ過少さいはざるを得ない、剩つさへ工場設備貧弱、新造はもさより修繕も思ふに任せず滿人工場從事員の未熟を加へ能率は滿鐵工場の三〇%甚だしきは二五%の能率しかないさいふのだから慘憺たるもの、總局が車輛修繕を急ぎつゝあるに拘らず、約八百輛の不良車が入院のまゝ手當を受けずに居るやうなものださある「國線能力の眞の發揮は尙數年の後でなければ期待され得ないのである」總局自身から悲鳴をあげてゐる

運輸統制

次は人さ物さを組合せてこれが運用する方面に視線を向けて見るさこゝでは多分の素晴らしき活躍を發見する、昨年四月各鐵路個々に行はれた規程を統一して全線を一貫する新運送規程が成り、更にこれを押し擴げた鐵道省線、汽船會社航路、朝鮮總督府鐵道局線、即ち內鮮滿交通ブロック諸機關の連絡を開始するさなり昨年八月これを實施した、これにより旅客は日本主要驛より滿洲各地に一枚切符で旅行し得るに至り、その經路も大連經由、釜山經由の外に新潟敦賀より淸津、雄基に至る新路を加へたのである、貨物に就いては新規程を以て鐵道負責主義を確立し貨物の滅失破損は荷主の負擔であるさいふやうな不合理は修正されたのみならず、本年四月內鮮滿の貨物連絡は實施される運びである、その他配車制の改革、大豆の混保制實施など語るべきことは尙多く殘されてゐるがそれ等は總てここではカットしたい

民路合作

鐵道愛護村

滿洲の鐵道は從來民衆搾取の機關であつて、萬人福祉の機關ではなかつた、民衆はために鐵道を仇敵視しないまでも愛物視しなかつた總局はこゝに見るところありて、大規模の鐵路愛護運動を起した、着手以來昨年四月までに全沿線に愛護村の組織が完成した、村の數一、一六九箇村、五五萬戶、加盟人員三一五萬人、更に拉濱線、熱河線及自動車路線に向つて進出實施の計畫が進められてゐる、これは總局の所謂「民路合作」なるものであつて、その成績頗る顯著である、勿論愛護村は單に匪情通報の供給者たるばかりではない、農產畜產の改良、救護施藥、集會學校の開設等總局の與ふる各般の文化助成施設の擁受者でもある、かくして「民路合作」の實は大いに擧がりつゝあるのである、その他總局は沿線に對し警察施設の完備を期すると共に優良種子を配布し苗木を分配し優良種畜の貸付を行ひ教育衞生にも顧慮を怠らず、現に總局經營の小學校は十四校百二學級あり五、三一五名の生徒を收容授業しつゝあり、又總局經營醫院從事員數二百三十二名さ註せらるゝにより全貌を察するに足るものがありはせぬだらうか

スケート・シーズン外の
準備運動（トレーニング）【三】

オリムピツク日本代表氷上選手　**河村泰男**

以上申し述べました私の陸上競技や、これ等のトレーニングの他に氷の張るまでもう一つ私が最も力を入れてゐることがあります。それはリノリユーム（疊でもよし）の上で氷上に於ける恰好でスケートを履かずに、スピード・スケーテイングのフオームその儘繰り返しを行ふことです。

これは私が寮中に居た頃から寄宿舍の自習時間が終ると、本箱をのけて机の上でこの踏ん張りを行つたものです。又その後東京に居た頃、素人下宿の四疊半でドシン〳〵とこれをやり出して下宿のをばさんを驚かしたこと、或は前回のオリムピツク遠征の船のデッキでこれをやつて船客に笑はれたり致しました。ところで、これを各家で行ふに先立ち是非大きな姿見が欲しいのです。鏡は自己身體の構成美を見る事が出來、フオームの修正或は體操に大變役立ちます。偖これを行ふ要領は氷上に於けるスケーテイングのフオーム・モーション其の儘の眞似をするのですが、脚が氷の上の時の樣に滑つて吳れませんので、やり出してものゝ二分間も經たない中に疲れて參ります。けれども初めに定めたタイム五分なら五分間を如何に苦しく脚がぐらついても最後までやり通すべきです。そして鏡に映る自分の總ての姿に注意しつゝ氷の上を滑り行く氣持で頑張るのです。片腕振の練習、重心の移動、安定から不安定、兩脚のモーション等目前の鏡によつて試みることが充分に出來ます。

私は今年のシーズンを迎へるに先立ち、去年の十月十五日から斷然この方法を準備運動の主體として次の樣に行ひました。パンツ一枚で午後九時開始約十分間の柔軟體操、次にパンチング（ボクシング）十分間（連續三分間を二回）少し休んだ後この踏張りを五分、十分、五分、七分、五分と五回に分けてストツプウオツチを睨んで頑張るのです、途中玉の汗が全身から滴れ出てリノリユームに落ち出す頃は苦しい絕頂です、勿論毎年二足や三足の新しいコールテン足袋は完全に破れて行きます。

この樣にして私のシーズンオフにおいては一つでも數多くの競技大會に參加することに依つて、レース・ゲームの心理作用から來る緊張味を養成し、炎天に皮膚を晒す强體操に筋力を鍛へ、クロスカンツリー、ボクシングによつて心臟を大にしフアイテイングを起し、自轉車のペタルを强く踏むこと或はスライデイング・シートを用ひて、スケーテイングに必要な筋肉を作つて行きます。そして活躍の盛衰を物語るスクラツプ・ブツクやアルバムに見入る時來らんとするシーズンへの躍進を一人我胸に約束せずには居られません。こんな事柄の外にまだ〳〵種々適切なトレーニング方法が私以外の方によつて忠實に經驗されてゐることでせう。兎角何れにせよ各自の生理的見解に合致した目的のあるトレーニングに汗を流し絕えずスポーツマンとして恥ぢざる日々のライフを送らねばなりません。（未完）

春は招く

自然に親しめ　脚を鍛へよ
旅大を中心にハイキングの平易なコース案内

（M）

金州方面コース（3）

（八）大和尚●●●コース（續き）

乃木中尉戰死遺跡

金州驛より東南二粁馬家屯會八里庄警官派出所後方約二百米の小高き松林の中に乃木將軍長男勝典中尉の碑がある。同中尉（戰死當時は少尉）は日露戰役南山攻略の際金州城の南方五百米の地點において壁上より打ちおろされた敵彈に不幸傷き八里庄の假繃帶所に送られたが、間もなく同所において戰死した。（明治三十七年五月二十六日）中尉戰死後五年を經た明治四十二年十一月一日乃木將軍夫人親くこの地に臨み中尉の英魂を弔した。この附近及び七里庄上溝は溪流せせらぐ平和な村で杏花の名所である。

朝陽寺

金州驛より約五粁大和尚山の西麓にある。もと明秀寺と呼ばれ本尊は彌勒佛である。創立の年代は不明であるが、明の正德六年（今より五十四年前）胡文、龐彤、龐楨等が同寺を改修した記錄が殘つて居りまた清朝時代の乾隆五十九年（今より百四十一年前）に僧本禮が重修して居るので、その以前のものであることは事實である。門前に乾隆及び道光年間の二基の古碑があるが、碑文中この幽邃の仙境を許して「山明かに水秀で、地靜かにして景幽に松頭謖々の聲あり、澗底潺々の韵を聞く」の句がある。眉雪の老僧靜かにこの古刹を守り、境內樹木鬱蒼として夏なほ寒き感がある。なほ明治三十七年五月南山攻略に際し、當時第一師團長たりし故伏見宮貞愛親王殿下が、この寺に駒をお駐めあそばされた事蹟がある。

響水寺

朝陽寺から更に六百米、九十九折の道を行くと響水寺がある。女媧后を祀つた道觀である「響水觀」と記された山門をくぐると粉飾きらびやかな塑像を並べた堂と道士の部屋とがある觀の南隅一洞深く山脚を穿つところを名づけて瑤琴洞と言ふ洞內に滴泉があり、水は流れて洗藥池に入り更に落ちて天水壺となり、延いて琴洞の瀧となる。峻嶺後に聳え、俯すれば百泉瀉々として咽ぶが如く境內幽邃塵表を絕す、春は桃杏の花、秋は紅葉、四季折々の興盡きず。殊に盛夏樹陰に淸風を追ひ靜かに溪泉の響を聽くとき身仙境にあるの感を深くする。

勝水寺觀音閣

金州驛より約十粁、大和尚山の東腹にあり、同寺は明の洪武初年、陳德新方紱山の二僧この山に遊び、巖壁の下に舊寺院の遺蹟あるを發見し民間より淨財を募り、その舊蹟に殿堂を建立し塑像を安置し、又禪房或は觀音閣を造つたと傳へられて居るがその眞僞不明である。こゝに「一滴元」と書ける大扁額を揭げて居る巨大な洞窟がある。高さ三間、長さ五間、奧行二間で、その巨窟のなかに釋迦、觀音、十六羅漢を祀り、唐將遲佗秦瓊尉、遲敬德寺の塑像を安置す。庭中に一小井があり深さ約十米餘、水極めて淸澄、勝水寺の勝水寺もこれより起因したものと思はれる。毎年陰曆三月既望大法會を行ひ遠近より參詣するものが非常に多い。

石鼓寺

金州驛より約八粁大和尚山、南側山腹にあり、唐太宗の位牌を祀る。太宗高麗討伐の際こゝに病を養つたと傳へられる。將卒を點檢した點將臺、水を飮んで病を癒した滴水洞、病を拖いて起臥した養病床等が附近にあるが、文獻等殘存して居ないのでその眞僞不明である。寺の崖下は數百米の深谿で妙義山の如き感があり、州內稀に見る絕景である。なほ石鼓寺前に殘存せる石疊は太宗征討の際に築いたものであると傳へられて居る。

（金州驛より各名所地に至る片道馬車賃―金州城內へ十五錢、南山まで十錢、三崎山まで二十錢、響水寺まで一圓、朝陽寺まで一圓、勝水寺まで二圓五十錢乃木中尉の墓まで二十錢、龍王廟まで六十錢、半日雇切一圓五十錢、一日雇切三圓、片道自動車賃―南山並に城內まで五十錢三崎山まで八十錢、龍王廟まで一圓五十錢、響水寺まで二圓五十錢、八里庄まで六十錢、半日借り八圓、一日借り十五圓）

日本棋院　大手合戰譜【卅三局】

先　四段　**中村勇太郎**
　　二段　**高川　格**

制限時間各七時間（但し一分以內は切捨）

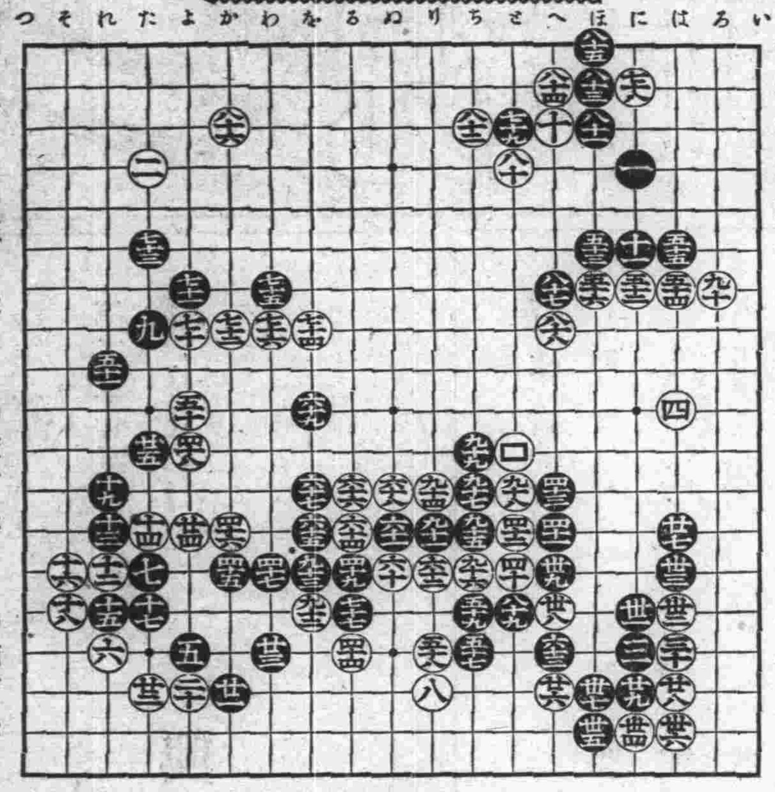
い ろ は に ほ へ と ち り ぬ る を わ か よ た れ そ つ
一 二 三 四 五 六 七 八 九 十 十一 十二 十三 十四 十五 十六 十七 十八 十九

―【6】―

●八一ほノ三　○八二ちノ三
●八三ほノ二　○八四へノ二
●八五ほノ一　○八六かノ三（4分）
●八七へノ七（73分）　○八八へノ八
●八九とノ十五（8分）　○九〇ろノ七（10分）
●九一りノ十三（17分）　○九二をノ十五
●九三をノ十四　○九四りノ十二
●九五ちノ十三　○九六ちノ十四
●九七ちノ十二　○九八とノ十二
●九九ちノ十一　○一〇〇とノ十一

所要時間累計（白 二時三十一分 黑 三時四十二分）

對局者の言葉

（白）八十二は殆んど考へずに拖へましたが、八十三に押へる手もあつたやうです

（黑）八十五までと斷ち切つて隅を確保しては相當大きいかと思ひましたが―

（白）八十六で（わ四）と高く打つて居るのも一策ではありましたが、此邊よく分りません

（黑）八十九の切り取りは確實を期したのです、打たなくても直ぐどうといふ事はありませんが、九十一以下と出るためには此の一着が必要になつて來るのです

（白）九十は（ろ五）のトビ込みを見乍ら、黑九十一の出に備へたやうな意味を含んで居るのですが、出られてみると矢張り大變でした此の下りて（り十）邊に守つて居る方がよかつた、どうも百まで出して見ても、中央の四子を取り切られたのは何としても大きかつた

戰の跡　◇白八十二で八十三に押へた時、黑八十四から切るのは、白（へ四）黑（と二）の時白（は四）とツケて居られても黑は不氣味を感じるらし、黑八十四と切る手で（へ四）から切つて白八十四黑八十二白（ち四）と押して來られても、黑は中々うまく行かない◇黑八十五までとなつては、隅が相當大きくなつた、白は八十二の押へで手厚くはして居るが、それで上邊が工合よく纏まるものとも思へない◇白八十六で（わ四）の高く打つのと譜との優劣は判じ難い◇白九十は感想の如く（り十）に黑九十一の逸出を防いでゐなくてはなるまい、譜の白百までとなつては、黑八十九のサシコミが燦然と光つて來て、中央白四子を犧牲にしたのが如何にも大きい

本社特選　高段新棋戰【其三】

平手香落番香落
六段　**山北孫三郎**
五段　**塚田正夫**

【圖は四八銀迄の局面】

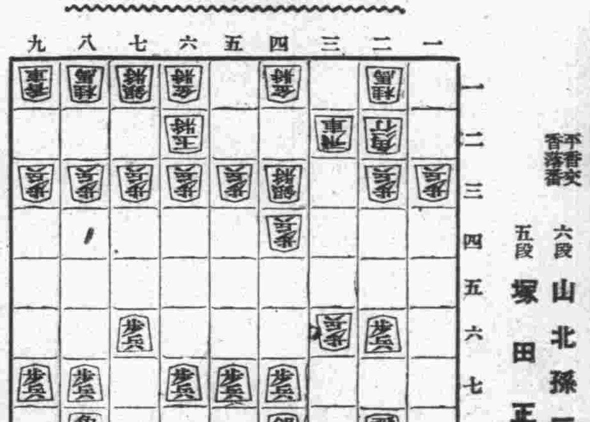

山北氏持駒　なし
▲塚田氏持駒　歩歩

△三四飛　▲三八金
△三三角　▲二七金
△七二玉　▲三八飛
△四五歩　▲三三角成
△同　飛　▲八八角
累計三十四手

講評　土居八段

▲塚田君は序盤の作戰を遂行上、三八金と上つて專ら力將棋の意味に指したは、以下指手の如く此の金を利用して敵の三六歩を捕虜にしやうとの心算であらう。

△因つて山北君としてもグズ〳〵してゐられない局形であるから、本局の三三角は策を誤つてゐる。三筋の歩を保證する意味の下に五四歩と突いて敵の動靜を窺ひ、二七金なら三一角以下六筋に繰り出し逆襲を圖らば有望である。

△但し緩い手を指してゐては、三筋の歩を取らるゝのみならず、飛車を壓迫さるゝ惧れあるので、四五歩と角の交換を挑み、その角を利用して牽制策をたてたは至當。

觀戰記　七段　萩原淳

◇山北氏急戰に出て三六歩の保持に努む

山北氏の三四飛は、七二玉では二五歩、その時三四飛では三五歩同飛、二四歩と突かれて惡い。そこで三四飛と浮いて敵が二五歩ならば三三角と上る含みであらう。

塚田氏の三八金は、次に二七金から譜のやうに三八飛を求めて、敵の飛車先の逆襲を圖る趣向であらうが、陣容が非常に亂れるので危險が秘まれる。さりながら、三六歩をその儘にしておいては、累を後に及ぼすと見て、この强行手段に出たのであらう。

山北氏の三三角は、四五歩の急戰を狙ひ、敵の陣容の紊亂を待望する手段である。

塚田氏それにはかまはず、豫定の行動とばかり二七金から三八飛と進めれば、山北氏は四五歩の逆襲をもつて、早くも戰端は開始され三六歩の保持に務め、その應酬は益々興味深い局面を現出することだらう。

新京百キロ（MTCY五六〇KC）（午後六時―同十時迄）

六・〇〇（東京）ニュース
六・二〇　政府公報（滿語）

◆北鐵接收正式調印祝賀の夕◆

六・三〇（哈爾濱）北鐵接收披露式實況（一）開會の辭（二）滿洲國歌（三）蘇聯國歌（四）接收詞挨拶…交通部大臣丁鑑修（五）蘇聯代表挨拶駐哈蘇聯總領事スラウスキー
六・五〇　所感…外交部大臣謝介石
七・一〇（奉天）所感…鐵路總局次長井澤道雄
七・三〇　清元（一）賑民壽萬歲（淨瑠璃）清元延榮加津、稻垣芳子、梶原信子（三味線）大檢金太（上調子）れん（二）梅の春（淨瑠璃）大檢石龍、愛春、歌仙（三味線）大檢金太、れん（上調子）雪松、補導清元榮造
八・〇〇（哈爾濱）接收披露宴會餘興實況
八・三〇　時報、ニュース
八・四五　ニュース、經濟市況、氣象通報、番組豫告（滿語）
九・〇〇（哈爾濱）長唄「連獅子」濱波席連中、杵屋七二郎社中
九・三〇（奉天）「琢龍泰」奉天協和會倶樂部
一〇・〇〇（哈爾濱）北滿の時間（講話）一、講演「北鐵讓渡は東亞に如何なる重大意義を齎らすや」ボリソフ二、レコード三、ニュース

大連（JQAK）（六五〇KC）

午前の部

六・三〇　ラヂオ體操
七・〇〇　告知事項、氣象通報
七・一〇　中等滿洲語講座「テキスト第二十課」滿鐵學務課　秩父固太郎
七・四〇（奉天）中等日語講座
八・三〇（東京）經濟市況
九・四〇（奉天）經濟市況（日滿語）
一〇・〇〇（奉天）料理獻立
一〇・二〇　經濟市況（日滿語）
一〇・四〇　經濟市況、公設市場値段

午後の部

一二・〇〇　時報
〇・〇一　經濟市況（日滿語）ニュース、レコード
一・〇〇　吹奏樂「行進曲」奉天と同じ
一・二〇（新京）ニュース（滿語）
二・〇〇　經濟市況（日滿語）
二・五〇（東京）經濟市況
三・〇〇　ニュース
三・三〇　經濟市況（日滿語）
五・〇〇（東京）子供の時間「うたのおけいこ」武岡鶴代　コドモのシンブン
五・三〇　獨逸語講座「テキスト第三十七課」大連語學校　荻荼
六・三〇―一〇・〇〇迄新京百キロと同じ

奉天（MTBY）（八九〇KC）

午前の部

六・三〇（新京）ラヂオ體操
六・五〇（東京）ラヂオ體操
七・一〇（大連）中等滿語講座
七・四〇　中等日語講座（八）近藤喜助
八・四五　天氣實況（日滿語）
一〇・〇〇　料理獻立

午後の部

一・〇〇　吹奏「行進曲」伊斯蘭幻術音樂社、指揮楊法清
二・二〇　成人講座（滿語）「關岳史略」第二講…奉天省立初級中學校　竇有廉
三・〇〇（東京）ニュース
三・四五　ニュース、告知事項、番組豫告
五・〇〇　子供の時間「北鐵のお話」鐵路總局　西本大祐
五・三〇　番組豫告、レコード（滿語）
六・三〇―八・〇〇迄新京百キロと同じ
八・〇〇　講演（關岳祭に因みて）「祀關岳の祭典」日名靜一
八・三〇　時報、ニュース、天氣實況、番組豫告
九・〇〇　舊劇（關岳祭に因みて）「南大門」小友倶樂部
九・三〇　戲劇（新京百キロと同じ）

本社特選　名家臨時聯珠（一）

先番　四段　**櫻井五樂坊**
後手　四段　**小池靜流**

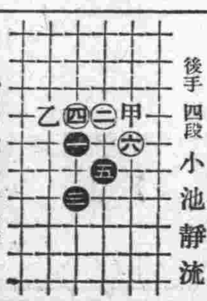

對局者の言葉

櫻井四段曰く「五珠は（甲）に叩いてゐる方が良いやうに思ひましたが、どうも餘り打ちつけない形ちですので止めました」小池氏曰く「五珠は（甲）に來られゝば面白いと思ひました」

講評　鷹南　水人

黑三珠までの三號間明星に、白四珠はお定まりの强珠。黑五珠は（乙）に打つ定石を白に除外されたもので、これは（甲）に打つと共に慣珠である。白六珠は常套の布石。

解說　六段　川口直樹

櫻井四段は、現今聯珠家中の最古參者である。其の斯道に入る事明治三十四年頃と云はれるから既に、斯技に身を投じてより三十五年餘にもなる譯。先づ現在存命中での珠客では小島靜堂老を最年長とすれば其の次位にも據る可き人。現在東京府下川口聯珠會長として斯道の隆昌に貢獻しつゝあると云ふから老いて益々盛んな珠力家。往年其のまゝの地味な布石振りは新進連の眞似る事の出來ない堅固な珠陣である。

此の老巧な盤の向ふに坐らせた新進小池四段、果して如何なる作戰を廻らすであらうか？此の老練な對手に先手を握らせては、小池君も相當骨の折れることであらう

流行の新手藝

主婦之友（四月號）の大評判附錄
豪華版の大附錄つきで僅か五十錢なので素晴らしい大賣行!!

簡單に出來る流行の手藝全集
趣味と實用を兼ねた流行新手藝の作り方ばかりを一流の先生方が誰にも簡單に作れるやうに發表されました　どんな手藝品でもこれさへ御覽になれば家庭で自由に作れるので大評判。先生いらずに見事な手藝品が出來るので大歡迎です

全部二色刷で圖解式の大附錄
どの手藝品でも寫眞と繪とで實演式の圖解本位に作り方を徹底的に發表した「主婦之友」獨特の別冊附錄です。こんな親切な手藝附錄は一度も見たことがないとて家庭でも學校でも大人氣です。賣切れぬうち大至急にお求めくださいませ。

ニキビに特效の新療法を發見
牛乳を用ひて誰にも出來る方法で二三日で效能がある!!
カーソン美容院の椰村先生が米國から研究して歸られたニキビの新療法です。牛乳さへあれば誰にも手輕に出來て效能も三日でわかるといふ素晴らしさです。ニキビでお惱みの方は金のかゝらぬ此の方法をお試み下さいませ。

（錢一つで自分で出來る）流行のウェーヴのかけ方大畫報
どんなウエーヴでも錢一つさへあれば自由自在に一人でかけられる方法を、誰方にもわかるやうに寫眞と繪とで一々詳しく發表した特別記事であります。奧樣方にも、お孃樣方にも大評判です。

（勅使河原蒼風先生）盛花・投入の生方極意公開
生花界の第一人者たる勅使河原先生が生花で一番むづかしい刈込の極意を新公開で大評判

婚禮支度を安く買ふ祕訣發表
有名な町野善八先生が初めて發表された秘訣中の秘訣で二割や三割は必ず安く買へる方法

（栗島すみ子　飯田蝶子）映畫女優の內幕を語る
若き婦人の憧れの的たる映畫女優の生活の裏の裏までを正直に公開した好評判の讀物です

草笛美子・葦原邦子の共演
名作寫眞詩　椿姬
寶塚の人氣スター草笛美子葦原邦子その他の方方が、特に『主婦之友』のために實演された名作『椿姬』の大悲戀劇。見よこの豪華撮影を。

林不忘先生の傑作新發表
長篇小說　白梅紅梅
名作『丹下左膳』の作者として名高き林不忘先生が特に『主婦之友』のために書かれた大傑作小說で美しい男女の奇しき運命を描いた本號より連載小說第一回から大人氣。

虹の故鄉（牧逸馬）
眞實一路（山本有三）
人妻椿（小島政二郎）

新流行の婦人晴雨兼用コート三百着贈呈（[illegible]）

（五十錢）送料六錢
東京神田（振替一八〇）
主婦之友社

祝北鉄讓渡記念

吉林

第二軍管區司令官
上將 **吉興**

吉林省公署
省長 李銘書
總務廳長 三浦碌郎
民政廳長 趙汝楳
警務廳長 河內志郎
教育廳長 張書翰
實業廳長 羅振邦

吉林總領事館
總領事 森岡正平

吉林省永吉縣公署
縣長 李科元
參事官 安武愼一
副參事官 渡邊通

滿洲國協和會吉林事務局
高附榮次郎
外局員一同

滿洲中央銀行
吉林駐在理事 劉燏棻

吉林大馬路
吉林精米所
電話三二二三 二八九二

滿洲電業會社吉林支店
支店長 周廣治

吉林警察廳
廳長 孫仁軒

吉林驛
驛長 山本澄江

吉林驛前
運送業 丸重洋行吉林支店
岸原兼次郎
電話二八五八 三二〇五

吉林大同林業事務所
所長 村岡元市
副所長 木下秀敎

滿鐵吉林事務所

吉林怡春里
カフエー、日滿會館

吉林大馬路
喫茶店 名古屋グリル

吉林實業公司
中島縣

吉林劇場
電話二九〇〇

哈爾濱

滿鐵哈爾濱事務所
所長 金井淸

橫濱正金銀行哈爾濱支店
支配人 尾上利治

哈爾濱東洋拓殖株式會社支店
支店長 香川正一

哈爾濱朝鮮銀行支店
支店長 箱崎文彌

哈爾濱交易所
奧平廣敏
電話九・三〇一一番

哈爾濱交易所
島田千代治
電話九・三〇一一番

株式會社滿洲銀行哈爾濱支店
支配人 梶浦滋

哈爾濱稅關

哈爾濱
北滿興業株式會社

哈爾濱鐵路局
局長 佐原憲次

哈爾濱水運局
局長 佐原憲次

哈爾濱田地街
日淸製油株式會社
哈爾濱出張所
電話二〇八〇番

滿洲電業股份有限公司
哈爾濱電業局
局長 溫和
次長 高井恒則

滿鐵哈爾濱建設事務所
所長 石村長七

三井物產株式會社
哈爾濱出張所

滿洲電信電話株式會社
哈爾濱管理處
處長 白鍚澤
副處長 藏居滿

股份有限公司
哈爾濱交易所

哈爾濱
大同酒精股份有限公司
總理 徐鵬志
副總理 本庄庸三
代表電話三二八一番

哈爾濱八站
哈爾濱石炭商組合

哈爾濱道裡地段街九六
國際運輸株式會社
哈爾濱支店
常務取締役兼支店長 剛崎虎雄
支店長代理 津村精太郎
電話代表 交換臺 五四三二 五四三三 五四三四 五四三五 五四三六番

哈爾濱道裡地段街九八號
哈爾濱洋灰股份有限公司
專務取締役 辻光
電話三二三二 二八八五番

登喜和百貨店
ハルビン地段街
一階 洋品雜貨 化粧品 食料品 和洋酒
二階 吳服太物 洋服 時計貴金屬 旅行用具
三階 陶磁器 運動具 文房具 家庭日用品 鄉土藝術品
四階 食堂 休憩室
電話番號 代表 一階 二階 三階 四階
六〇四二 六四二三 六四二四 六四二五 六四二六 六四二七

哈爾濱地段街一一九
日滿商會
ナショナルホテル
交換臺 五四〇八番
電話番號 五四〇九番
二階 四三一八番

北鐵管理局廳舍 永久保存されん

歷史的記念日を控へて 武田博士の進言

衰亡の悲境に立つ アル・ヌヴオーの面影

十九世紀末從來のマンネリズムに反抗して發生した裝飾美術上の一樣式アル・ヌーヴォーはその誕生地たる歐洲に於てこそ短命であつたが、帝制ロシアに入つて國王に莊嚴なる建築樣式を嘉せられ、滿洲占領と共に東漸しアル・ヌーヴォー樣式の建物は日露戰爭時代隨所に散見せられ、遂には日本にも圖案のみに止つたとは云へ、數年間盛んな勢力を見せた、その後三十數年過ぎた今日、當時の新しき藝術アル・ヌーヴォーの面影は次第に消えまさらんとしてゐる、去る十八日文部省並に關東州廳の囑託として來連、旅大に數日を送つて居る京都帝大教授武田博士は此の種の建築の衰亡を悲しみ、出來得れば永久に保存したいと關東長官邸其の他此の樣式を偲び得る建物を探すべく忙しい日程の餘暇を割いて奔走してゐる、同博士は竹下長官には既に右保存方を進言する所あつたが、廿三日新京に赴いた上關東局は勿論滿洲國政府にも同樣進言する筈である、現在あるヌーヴォー樣式の典型的のものとして殘つて居るのはハルビンの北鐵管理局であつて讓渡交渉成立を控へて博士の熱意は一層燃え立つて居るから何等かの形で之等の建物は保存されるものと推察される

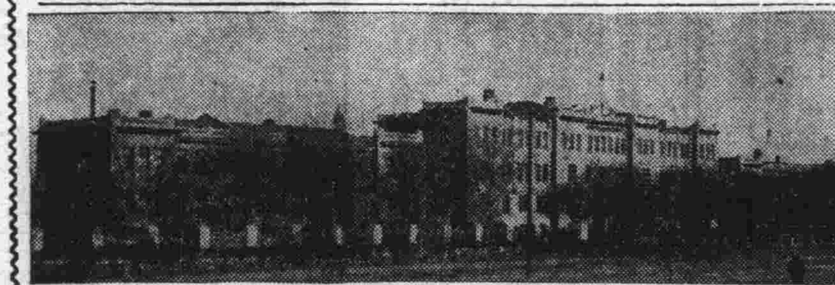

【寫眞】は北鐵管理局廳舍

右につき武田博士は語る

アル・ヌーヴォーと云つてもロシヤ人に依つて建てられたものには純粹なものは殆ごなく、大概フランスの影響を受けたルネーサンス式を加味して居り、ラスキンの評論モーリスの實行に刺戟されて生れた此の樣式は、現在殘つて居るものは非常に少いのであります、北鐵管理局に充てられて居る建物はその典型的なもので、是非保存したいと思つて居ります、何れ當局にも出來るだけ保存方を進言する積りでありますが、アル・ヌーヴォーの特徴と云ふものは自然から直接今の感興にモチーフを求めて、それを種々圖案化する、植物等の圖案化は日本美術特に繪畫に多分に取り入れて居る、日本の古典藝術の影響がはつきり看取出來ます、日露戰爭直後ロシアのものは片つぱしから毀した事があるが、私はその時も出來るだけ奔走して保存に當つたやうな次第であります、大連公會堂（今の紅葉町交番前四階建）なんかさうでありますが、悲しいかな修繕の結果滅茶苦茶にされてしまひました、他に殘つて居るものは是非保存したいと思ひます、探せばまだあると思ひますから大連の建築界の人々にも色々お願ひして居ります

飛行機墜落し 搭乘の五氏死傷す

ゆうべ吉林の椿事

【吉林二十二日發國通】二十二日夕刻より吉林上空で夜間飛行中の關東軍所屬〇〇機一機は午後八時廿分墜落し、搭乘者五名中四名は名譽の戰死を遂げ、一名は生命危篤である、原因は目下調査中、死傷者氏名左の如し

◇死者　大崎曹長、住吉軍曹、佐古田軍曹、齋藤軍曹

◇重傷者、今村特務曹長

空のダイヤ

愈よ一部變更さる

滿洲國內航空網の充實を期するため滿洲航空會社では豫て準備中のところ、四月一日の日本航空會社の新ダイヤ實施と相俟つて滿洲航空でも左の如く一部ダイヤを變更し、旅客空輸の便を圖ることゝなつた

一、奉天、新義州間の線を五月一日から新京まで延長し、內地、新京間の旅程を縮小すること

一、錦州、承德間は從來旅客は制限されてゐたが、四月の新ダイヤから旅客航路とし、大型機を使用し旅客の需要に應じる

一、大連、新京間は從來大連午前七時發であつたが、これを午前十一時發に變更し、日本定期船客で「あじあ」に乘り遲れたものゝ便を圖り、新京までの連絡を便利にする

儀裝馬車の

光榮の御者きまる

【東京二十二日發國通】四月六日御入京の滿洲國皇帝陛下には四頭立の美々しい儀裝馬車で秩父宮殿下御同乘、行幸通りを粛々と全市民の歡呼の裡に御旅館赤坂離宮に向はせられるが、晴れの儀裝馬車に奉仕する光榮の御者は宮內省主馬寮勤務技手小林蓮治、同岡部勝榮兩氏に內定した

兩氏とも同年の五十一陸軍騎兵曹長で、小林氏は御大典を始め毎年天長節、開院式、陸軍始め等にも御者を奉仕した人、岡部氏は馬匹研究家名御者の折紙をつけられてゐる、奉仕の馬は兩氏が日頃から馴養してゐる和園（九）金楓（一〇）華江（一三）文雲（一四）の四頭と決定、何れも性質溫良な名馬である

取締當局と

報道機關打合

滿洲國皇帝陛下御訪日に關する取締當局と報道機關との打合會は二十二日午前十一時より大連署內において開催

旅順要塞司令部より田中司令官、堤參謀、中根、唐澤兩大尉、旅順要港部より大西參謀、渡邊大連憲兵分隊長、久下沼大連署長、關東局警務部灘警部、菅沼大連署高等主任その他報道機關々係者數十名出席

先づ田中司令官より寫眞撮影その他に關する注意あり、次で中根大尉より要塞地帶令に基づく取締方針、大西參謀より海軍側の取締り方針につき說明あり、檢閱の實際的取扱ひについて質問應答あり、同正午散會、續いて同午後一時より警備關係會議を開き種々打合せをなした

石田侍從武官

山海關に着く

【山海關二十二日發國通】石田侍從武官は廿一日午後五時四十分着列車にて中島〇〇隊長以下軍官民多數の出迎へ裡に宿舍東洋館に入つた、尙同侍從武官の滯關中の豫定左の如し

二十二日午前八時五十分宿舍出發〇〇隊營庭にて將兵に對し聖旨令旨を傳達、〇〇隊長の奉答及び情況報告を受け同十時二十分〇〇隊發日本小學校視察の上宿舍に歸還少憩の後午後一時十五分發列車にて秦皇島に向ひ、同〇〇隊に聖旨令旨を傳達午後五時五分着列車にて歸關二十三日午前九時四十五分山海關發列車にて昌黎に向ふ筈

〃滿洲發達史〃獻上

滿鐵地方部の招聘により先般來連講演した稻葉君山博士は其後新京に赴き尙書府大臣袁金鎧氏の手を經て最近博士が增訂出版した滿洲發達史一本を滿洲國皇帝に獻上の手續をなさつた、博士は語る

滿洲發達史は大正四年春初版を出したが、何分二十餘年前の舊著ではあり、增訂に當つては修改するところ頗る多く、一年有餘の歲月を費し先般漸く東京の日本評論社から出版した、今回文教部の用向で來滿し獻本手續を了したのである、杜撰の個所も多かるべく恐縮してゐる

中世古氏保釋

去月二十日靜岡縣旅行中當地警察署の令狀を執行された市內聖德街三丁目大連競馬倶樂部監事―雜誌滿洲時報社長―中世古清繩氏は恐喝罪で起訴され、身柄は今なほ嶺前屯刑務支所に收容されてゐるので、保釋辯護士から再三法院に保釋歎願を行つた結果、二十二日午後五時漸く許可となり、同氏は保證金五十圓を納入、同日夕刻刑務支所を出所し、丸一ケ月振りで自宅に歸つた

再興の策動に 憤起する解散派

新興倶樂部株主間の二底流

總會また大波瀾か

種々なる意味から社會の注目を浴びてゐる遊戲場新興倶樂部を繞つて突如一部株主間に倶樂部再興の裏面運動が起り、これが策動者は三分の一の株主及び株數を集め去る十五日井上理事長（代理木原辯護士）に對し總會の招集を正式請求するところあつた

これに對し現役員間では「この際倶樂部の再興存續といふ問題は考ふべきでない」と意見一致し、本紙既報の如く總會招集を控へた二十日役員會を開催、解散及び整理兩問題の重大協議が行はれたのであつた即ち役員會に於ては

この際あらゆる陰謀と策動とを排除し斷然倶樂部解散に向つて猛進し、解散と同時に潔く財產整理を行つた上種々問題を惹起した罪を天下に謝すべきであると意見一致し、來る二十八、九日頃開催の豫定である臨時總會においては倶樂部再興の策動派に對抗し即時解散の動議を提出して策動の機先を制すると同時に、事實上解散を決議せんとし、井上理事長代理木原辯護士、森常務理事代理田村辯護士を始め今中、佐志、武田辻、來村の現役員は目下株主同志の糾合に努めつゝあり、來る株主總會に多大の注目が拂はれてゐる、右に就き某役員は憤然と語る

再起を圖るといふ利權的根性を持つことは言語道斷だ、吾々は即時解散して潔く財產整理を行ひ罪を天下に謝す考へで、存續運動に對しては社會淨化の意味からどこまでも阻止する態度に出る方針です

又も沒義道家主

女一人と侮つて立退きを迫り

水道を停めて水責

借家人の弱身につけ込む沒義道家主が現れた――市內近江町百八十番地吉岡クラさんは十五年前に市內某不動產貯金會社所有の家屋を借り受け、女手一つで下宿業を營み生計を樹てゝ來たが、去る九日突然市內向陽臺野村四郎―假名―なるものが來て此の家は自分が買ひ取つたものだから六日以內に立ち退いてもらひ度いと强要して立ち去つた

同家では現在六人の下宿人ありて新家主の要求する通りに引つ越しも出來ず、以後惱み續けて居たが、突如二十一日新家主は全く豫告なしに民政署水道課に該家屋の給水停止を願ひ出たので、深い事情も知らぬ水道課では即日給水停止をなした

これがため同家では下宿人の炊事をなすことは勿論、家族の食事さへ事缺く狀態に陷つたので、由々しき人道問題であるとなし谷本辯護士を代理人として大連署保安係に野村四郎を相手どり說諭願ひを提出した

武田控訴す

外國紙幣大僞造事件の首魁市內聖德街二丁目武田勝三郎（三）は懲役五年の判決を言渡されたがこれを不服とし二十二日控訴の手續を執つた

なほ共犯の鈴木友次郎、同寅吉、鴨東新吉の三名は一審の判決に服罪した

安樂椅子

北鐵讓受交渉で東奔西走、その距離において斷然第一位を占めてゐるのは鐵路總局文書課長佐藤晴雄氏であらう。

……◇……

氏はこの交渉が始まつて以來東京―奉天間二千五百キロ、大連―新京間七百キロの間を幾度か往復し、少くとも二萬キロは驅ずり廻つて居り、去る十九日の如きも滿鐵本社との最後的打合せをなし、重要使命を帶びて歸奉したかと思ふ間もなく十時の飛行機でハルビンへ――。

……◇……

奉天出發の際「何！國のためを思へば何でもないよ」と頗る朗かだつたが一高時代應援團長で鳴らした頑丈な同氏も遂に面變れがしてゐた。

けふのメモ

▼霞、朝日、沙河口各小學校卒業式　午前十時

▼双葉幼稚園修了式　午前十時

▼江戸小唄の夕　午後六時よりヤマトホテル廣間にて

▼海友分會總會　午後五時半より社員倶樂部で

▼提琴獨奏會　午後七時半より彌生高女講堂

▼大同技藝卒業式　午前十時より式後生徒の手藝品展開催

▼手藝品展　午前十時より播磨町家事講習所で二十五日まで

▼北鐵讓渡協定全文放送　午前十時二十分より大連放送局中繼

▼滿洲洋畫研究所展　幾久屋三階で最終日

大連愛婦支部 海軍病院慰問

大連愛國婦人會支部員三十二名は二十一日午後旅順海軍病院を訪問、舞踊その他によつて入院患者十三名を心から慰問し、海の勇士の感謝を浴びて歸連

中島警部補の 補充きまる

沙河口署高等主任中島茂氏の內務省警察官講習所留學のため同署では、警部補一人缺員中のところ關東局警部補新京署勤務外勤監督島越朝夫警部補が補充轉任することなり二十三日着任の筈

寺田氏謝電

前大連警察署長警視寺田良之助氏は二十二日午前十時出帆の吉林丸で鄉里へ向つたが、途中左の謝電を寄せた

離連に當り在滿中の御懇情を深謝し向今後の御愛顧をお願ひ申す、貴紙を通じ各位へ宜しく

滿蒙開拓 心の意氣 ⑨

鐵兜の顎紐もガッチリと

武者振り天晴れ

〃兩手捕繩掛れ〃でポケットから取出しスイスイとしごいて徑六寸の捕り輪がつけられる、相手の手首をグイと捻ぢあげて輪を絞り、一つダメを押して肩から脇の下へ……いづれは何々流と云はれたものゝ粹を蒐めた關東流の捕繩術こいつなどもに頂戴したい人は努めて惡事を働く事ですな……。

此處は既にお察しの關東警察官練習所、モダーンなビルの內部に入ると直ぐに非常時の見本がゴロ〳〵轉がつてゐやうといふ處。

× ×

醉つ拂ひの法律論に呆然としてゐる派出所の夜景は昔の話、上は天文さまで行かずとも、地上の星座は一通り心得さす練習所當事者の苦心も並大抵ではない宜なる哉、滿蒙の天地に飛躍する警察官の卵だ、治安維持の重任は生命の危險を賭しての大仕事、而も鄉にあつては民衆のよき世話役……それこそ小煩さい警察沙汰から犬も喰はぬ夫婦喧嘩、子供たちも含めた遺失物の搜査まで……之が悉く日滿の民衆相手だ、日滿親善の一語、その基礎工作にはこの尊い警官の心血が注がれてゐる、だからこそその責は重且大、一步間違へば百日の說法もダック・ビーヤのそれよりも容易く吹ッ飛んで了ふ譯……

× ×

二十三ケ年の歷史は全滿五千の警官の九割を此處から送り出してゐる、一手販賣の鼻息は荒く治安維持への貢獻も大きい、チリ、ン……とベルが鳴ると、現に收容されてゐる滿人巡捕が百名、武器庫に飛込んで各々武裝し始める。

鐵兜の顎紐ガッチリ締めて、四四式騎銃を提げた巡捕の卵……天晴れな武者振りだ、州內の精銳をすぐつた彼等の望みは大きく、部落へ歸れば全民から羨望の的となる、併し訓練は辛いですなア……鐵の規律が彼等を抑へて微動だも許さない

ちよいとヘマでもやれば〃何しちよるかッ？〃と教官助教殿の罵聲……そしてゼロといつていゝ滿人の團體訓練が完成されて行く、春近からんとして早くも一ケ月の訓練期間は了へんとしてゐる

四月からは幹部警官となるべき五、六十名の邦人巡査と第二回の試みとしての滿人巡查五十名とが入所して來る、更に二百名の邦人巡查募集が四月早々開始されるといふ、かくて三民族警官を養ひ送り出して行く、彼等の一人に心意氣を問へばかう答へるだらう

〃死を以て滿蒙開拓の楔に！〃

（寫眞は練習所のスナップ）

十名射殺され

二十餘名重輕傷す

密山匪襲事件後報

【ハルビン特電二十二日發】密山縣平陽河北方四十四キロの地點において國道局所屬自動車五臺は系統不明の匪賊に襲はれ、運轉手松崎及び鮮人警備員二名その場に射殺され、その他警備隊員二十四名何れも重輕傷を負ひ金品を掠奪された、詳細なほ不明

【ハルビン特電二十二日發】二十日正午頃平陽河北方に於て匪賊に襲はれた國道局自動車隊の被害者左の通り判明した

松崎定一（二八）鮮人運轉手三名、滿人七名何れも射殺され、技師高橋菊雄（三五）同じく千田長（二七）は重傷、その他滿人重輕傷二十數名、なほ匪賊は最近各地に於て自動車を襲ふ賊と同一系統と見做されてゐるが、右自動車隊員は勇敢に抵抗したので賊はトラックを奪はず逃走した

今井指導官戰死

額穆縣下に匪賊跳梁

【吉林特電二十二日發】扶餘縣警務局阿部指導官は十九日縣下第七區警察署に視察に赴く途中、約五十名の匪賊と遭遇し激戰漸くこれを擊退したが右腕に貫通銃創を受け直に新京滿鐵病院に入院した

また十九日午後十時頃額穆縣警察公署を距る北方約八滿里黑頂子に匪賊十數名襲來したとの報に接した同縣今井實郎（三六）指導官は同縣警長六名及び〇〇隊員五名と協力これが討伐のため二十日午前一時現場に出動、激戰を開始したが敵は屋內にありて姿を見せないので、今井指導官は奮然と屋內に突進敵と亂鬪し、これを殆んど斃したが不幸右腳尖及び左心臟に盲貫銃創を負ひ二十日午前二時遂に戰死した、二十四日午後一時より縣葬を行ふ豫定

シンヨの月美人印
コシコー
カラシ・カレー
唐辛子・七味
大阪天滿 新與からし本舖

支那絨氈 各種
在荷豊富
大形緋毛氈もあります
大連市連鎖街廣小路
電話(三)三三一五番
右文閣

白木屋洋服店創業三十周年記念
大賣出し日々賣上高
前日累計 金二九、四三四圓五一錢
三月廿一日 金一、〇六九圓六九錢
累計 金三〇、五〇四圓二〇錢

第三回手藝講習會
講習科目 ペインテックス・霧吹き應用新技法
講師 レートン社專屬講師 池永勝太郎氏
日時 三月二十七、八、九日の三日間（毎日午前十時）
會費 金一圓（材料實費金一圓五十錢內外）
會場 本校內（學校前にバス停留所あり 桔梗町又は菖蒲町）
申込期限 三月廿六日迄（本校又は常盤橋まるひ屋）
大連女子專修學校
電話（本校）二一九八三番（分校）二四三八番

株式名義書換停止公告
當社定款第拾六條ニ據リ來ル四月壹日ヨリ第參拾壹回定時株主總會終了ノ日迄株式名義書換ヲ停止ス
昭和十年三月二十三日
大連市八幡町二番地
株式會社 大連車夫合宿所

風味は日本一
ブルドック
ソース
東京 三澤屋 大阪

滿洲日報廣告部
電話（2）三四六九 （3）九五一番

サカイ
石油發動機
一馬力半ヨリ十五馬力マデ
カタログ進呈
農工用土木用其他ノ原動機トシテ最經濟
製造元 東京 坂井發動機製作所
滿洲總代理店 藤田洋行 奉天浪速通二十四
農林省比較審查 最高甲位入選

粉おもゆ
ビオスメール
乳兒の補助榮養と離乳期食餌に
濃淡自在 調製容易 榮養豊富
株式會社 和光堂

新學期の御準備
丈夫な タンク印學生帽 八十錢、一圓
女學生特長靴下（三重底三角シーム入） 三十錢
和洋服裝用に ネオンズロース 三十五錢より
小學生長靴下（三重底） 二十錢より各時二錢上り
斷然として誇る強さ トーキーパンツ 二十五錢より
其他洋品品揃
返金返品御自由
ナニワ町 野崎洋品店
電話二・三二七九番

●ノーシンは胃腸をこわさぬ頭痛藥●

最新のモード
優秀な御仕立
高級婦人服は是非当店へ
大連信濃町市場前
昇發婦人服店
電話二・七六〇三番

Gillette KNOWN THE WORLD OVER
剃刃界の最高標準!!
名實共に剃刃界隨一の青チレット剃刃は、新型チレット剃刀器により切れ味益々冴え斯界の最高標準たる名に背かず!
青チレット 剃刀
舊型剃刀器にも完全に嵌ります
TRADE Gillette MARK REGD MADE IN ENGLAND BRIT RD NO.750681
到る處の一流雜貨店・化粧品店・時計店・百貨店・消費組合にて販賣
チレット安全剃刀會社全滿洲代理店
大連私書函百二十二

異人劍法（32）

伊東行男

金子清之介畫

水晶商人（その六）

「黒船へ乘り込まうなんて、とんでもないお侍もあるもんですなア」

と巳之助も眼を丸くして、さりげなく、

「その醉興な浪人の名前は、いつたい何て申しますんで……」

「確か吉田寅次郎とか云つたなア何でも長州の浪人だつて話だ」

「長州のねえ」

巳之助がふりむくと、初音はホッと、胸をなでおろした樣子だつた。

「世の中も狂つてくると、色んな人間が飛び出してくるんですなア」

「そういふお前さん方も氣をつけなよ」

「えつ」

「以來下田も他國人の取締がきびしいんだ。何しろ毛唐を見つけ次第、叩つ斬る量見でやつてくる浪人が多いんだから、物騒千萬な話なのさ。だがもう安心しねえ、黒船が歸つたんで、町はもう大助かりだ。お役人衆ももうぢきポッポッお引上げなさるだらうよ」

「ぢやア下田も寂しくなりますね」

「その代り若い娘達が戻つてくらア」

「ちげえねえ」

巳之助は横手を打つた。

下田は南國の港らしく、美しい女の町だつた。

「御代官の江川樣から娘をかくせつて、お觸れが出たんださうですなア」

「さうよ、一時はまるで天地もひつくり返るやうな騷ぎだつたからなア、貰ひたての花嫁を遠くへかくして寂しがつた野郎もあるが、戲謔された奴から見りやアどれだけ仕合せだつたか分りやしねえ」

「そ、そんなひどい事を……」

「うん、やつぱり韮山のお殿樣は目先のきいた利巧なお方だ。女と牛をかくせと云ふんだ」

「へえ、牛をな？」

「毛唐は牛を喰やアがるんだ」

「まア」

呆れて初音は、巳之助と眼を見合つた。

話手は煙管を叩いて、さぐるやうに二人を見ながら、

「かう見たところお前さんは、商人のやうでもあるが……」

と、いかにも連れが、美しい旅の女が、不思議だといふ眼付だつた。他の男達もヂロ〳〵と眩しそうに初音を眺めた。

「へえ、私はしがない甲州の水晶商人、古里戀しく久しぶりで歸つてまゐりましたもので、生れは蓮臺寺でございますよ」

「水晶な……へえ、さうかい」

「一つお孃さんに如何でございませう、お安く願つておきますが……」

「お喜びなさるだらうが……」

と男はふいに顏を曇らせて、

「下田へ歸つたら、また見せて貰はうよ」

「どうぞよろしく御贔屓にお願ひ申します、失禮さんすが、兄さん方はどちらさんのお身内で……」

「船源一家鍋田の嘉吉」

「えつ、ぢやアあのお孃さんは船源親分の……そうでございますか、ちつとも存じませんで、失禮いたしました。親分には死んだ親父がお世話になつた事がありまして、餓鬼の時分からお名前は存じてをります。ぢやア船源親分ももういゝお齡でございますなア」

「お前さんはもう何年下田にゐなさるねえ」

「さアもうかれこれ七八年……」

「そうだらうなア、親分はもうさつくの昔になくなられたよ。下田の船源一家と云や飛ぶ鳥も落す勢ひだつたが、今ぢやア身内もたつたこれだけ、此處にゐるこれだけだ」

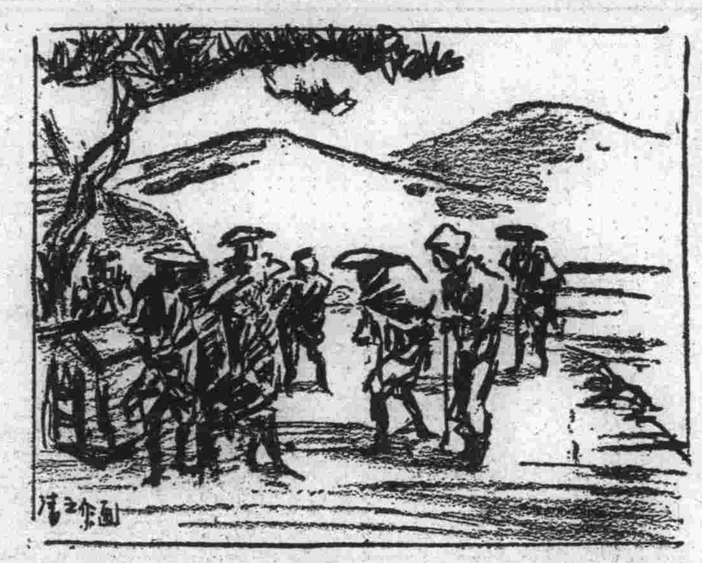

紫檀細工　支那植木鉢　麻雀　象牙　なまこ火鉢
小山商店
大連市但馬町三四
上海　本店

性病（梅毒淋疾 軟性下疳）
皮膚病
泌尿器病
生殖器障碍
井上醫院
大連浪速町一丁目
電二・五二六〇番

滿日案内

- ●三行一回　金壹圓貳拾錢
- ●被雇者　金九拾錢
- ●五行一回　金貳圓
- ●十行一回　金四圓
- ●十五行一回　金六圓
- ●二十行一回　金八圓
- ●姓名在社　金五拾錢増
- 電話は二・三六九五番　二・四四九一

人事

採用　營業部員二名、新京勤務　履歴書送面會日通知　大連市彌生町一四　新聞解放社

配達　係入用十六歳より廿歳迄　夜學の便與履歴携山縣通　山縣ビル二階ニデワーハウス卸部

寫眞　技師及見習入用　三河町　滿洲寫眞通信社

少店　員數名急募　履歴書持參本人來談　淡路町三九　新榮商會

少女　給仕募集十七歳迄　浪速町　梅園

女事　務員至急入用　仕込む希望　信濃町錦水ホテル電二・七一八七

女事　務員募集女學校出獨身者　履歴書持本人來談面會前十時後二時　常盤橋　ヤマト商會

女店　員募集年齢二十前後　連鎖街　日露洋行

上女　中入用二十二三歳より三十歳迄　浪速町山崎運送店電二・七七五二

女中　さん至急入用　聖德街五の一五六　中家

女給　さん入用十五六歳より廿五六歳迄給料其他面談　連鎖街本町通　滿洲食堂

サー　ビスガール募集十七歳より廿五歳希望者は御來店　常盤橋天滿屋ビル下デワー喫茶部

和服　裁縫見習生募集經驗者有給　浪速町二〇　帝國館筋向　三越裁縫部　坂下　電二・一九二一

和服　仕立に自信ある方募集御通知乞ふ　中央公園前　彰榮洋行電二・二五八三

看護　一婦入用　新京朝日通り八十一　慶應看護婦會　電話五六六九

看護　婦採用希望者履歴書携廿五日自後一時至四時來談　周水子小野田セメント會社醫務室

教授

圍碁　有段者數名親切教授會費月二圓會員外一日廿錢　浪速町鈴木三階電二・三二九番　大連棋院

習字　速成　三河町　池内　電二・八六七五番

邦文　タイピスト短期養成　大連市大山通　小林又七支店

邦文　タイピスト養成　午前・午後・夜間　山縣通日本タイプライター會社

タイ　ピスト英文邦文華文短期養成　英邦文速記英語印書　西廣場映樂館横電二・四五〇八　英學會

貸家

獨身　アパート又は貸間を求む　大廣場　朝鮮銀行　小林

貸家　柳町八五　二階建上六、六下三、四半、六、貸五五圓　電三・一九二五

貸家　日當り良きアパート設備　高級完貸三十六、四十圓　電二・一八八五

貸間　及下宿輕便安價一夜泊りもいたします　大連市惠比須町一九二電三・二五三七　淵上

旅館

一圓　トマリ、ペットの設備あり、大勉強は名古屋旅館　大連市吉野町六電二・六三一一番

旅館　室料一圓、二圓茶代辭退　サービス良き大滿館へ　大黒町一〇六　電三・一〇五二番

圓宿　（食付）並に高級御下宿　大進館　大連市エビス町一六〇西檢番通り

下宿

下宿　大連病院右前滿鐵本社裏　薩摩町九五ホーム寮米村　電二・九三二九番

下宿　家族的に待遇す　中央公園上る左側（二葉町四五）

下宿　求む眞摯な役人兄弟二人　伏見臺南山麓邊の勉學向　同宿人なき良家望む電二・九二二六

賣買

獨逸　ピアノ新荷着、中古樂器賣買修理調律荷造等　聖德街五丁目二三　細井電四九七五三

疊の　御用命は是非　迅速可嘉安價な店の　近江町五高橋疊店電二・四三三七

ミシ　ン、貸金融、ダイヤ買入及擔保融通　天神町二八　女子商業太洋社　電二・三三六二

ミシ　ン高價買ひます　常盤橋河島ミシン電二・六六八四

疊の　御用命は是非　親切安價な店　近江町　三陽疊店電二・三二七三

電話と金融

白帆　天帆・高級御化粧紙は此の印に限ります

包紙　と紐各種　拓茂洋行紙店電二・五四三九番

塵紙　各種卸商　大連市伊勢町三五　拓茂洋行紙店

算盤　と帳簿　拓茂洋行紙店電二・五四三九番

金融　小口貸出迅速　美濃町德海屋ビルろ二五　德盛社

金融　信用貸勤人の方極秘低利　大口小口一般金融懇切　沙河口元町三〇　松光社電四・九六二

電話　並に金融一般商人簡易に御相談に應ず　丸大商會　電三・二四二〇

電話　賣買並に金融月賦販賣　名義變更せずとも貸出　西通三〇電二・六六六三　大連案内社

電話　の賣買は弊商會へ御利用願ひます　電二・三六〇番　西通九三　電話商會

電話　賣買金融は正直洋行に限る、西廣場三河町入口　電二・八七六五、二・五五五七番

小切　手先日附割引本人直接御來談、天神町二八　太洋社　電二・二三三六一番

直ぐ　低利簡單に御用立　會社員特典あり　伊勢町一〇九（雲水ホテル前）佐藤　電二・八六〇

雜件

商品　券三越五分引買入　各店商品券高價買入　西通三五電車通四階建大連案内社

商人　に限り日掛金融　但一口百圓以上千圓まで　西公園町二九　多田商會電二・二九一八

債券　勸業債興業債公債買並金融　債券新聞參錢株式現物店　西通三〇電二・六六六三　大連案内社

舞ざ　らへ演藝高級衣裳カツラ　新品貸升大連みの町表富屋店　小道具製作販賣其他用品完備

質貸　三河町二三（映樂館裏通）　巴屋　質店電二・七四〇三

實印　の御用は　吉野町　一萬堂　電二・七八五九番

門札　瀬戸物へほり込み　三河町　池内　電二・八六七五番

內地　土産は遼東百貨店　支那みやげ部へ　電話二・三一七一番

庭園　設計植木診療手入消毒　庭師　雅正園　美濃町五十五

軍犬　SV血統付背黒優秀牡犬交配安價に應ず　大連聖德街五丁目五　吉田

讓犬　純セパード仔犬讓御來談を乞ふ　春柳屯　大原

人事

朝　ちやん夢を見ずに母のもとに歸れ、でなければ居所知らせ　あつし

女事務員採用二十三歳迄委細面談、面會時間午前十時より午後三時迄　大連市近江町一六　福順銀號電二・五九七三

女中三十名募集　詳細は面談の上　大連市日本橋詰　アジヤホテル　電話二・三九〇五番

求人　十八歳より廿三歳迄志操堅固にして明快なる方四月一日より雇入たし、給料廿五圓他に配當あり、御希望の方は當館事務所まで本人來談ありたし　中央映畫館

醫院・治療・名藥

田上齒科　大連市播磨町五五（幼稚園前）　電話二・九三六〇番

性病 皮膚病　佐渡町二〇西廣場幼稚園裏　坂本醫院　電話（2）四三三五

天賦の滋養、强精素　頼る美味　**まむし蒸燒　まむし酒**　千古の靈酒　虚弱、胸の病、劇務の方の營養　大連信濃町帝國館前振替口座（八六九）　まむし屋専門　**小松家本店**　縞蛇、黒蛇の蒸燒、猿頭の黒燒

家政婦

家政婦　家事一切　病人附添　即刻派遣　一日泊込一圓より　西公園町五七　共濟寮　電話（2）三六三六番

家政婦（急募 寄宿可）　陣容を整へ御期待に副はん事を祈念して居ります　**朝日紹介所**　惠比須町一五九電（3）一四七〇

看護婦 家政婦 派遣　家事一切病人附添通勤住込何れも致します　派遣多忙會員至急募集　**誠心看護婦會**　主　産婆　三浦芳子　聖德街一丁目三四六　電話（3）一二六六番

看護婦、附添婦　家政婦派遣（寄宿完備）　派遣多忙會員至急募集　**大連西部看護婦會**　主　産婆　上崎フク子　大連市下萩町十五番地（衛研隣）　電話四〇二六三番

食料品

卸部　大連市浪速町　電話（2）六六六〇番
小賣部　連鎖街銀座通　電話（3）二一三三番
ニチロパン　日露洋行
兩所共パンホールの設備あり

雜件

おいしい **アマ酒**　一升三十錢　製造元　**片岡糀店**　大連市二葉町一〇三　電（2）三六六一　沙河口販賣所　電（4）九七五五　遠近に不拘迅速に配達致します

讓店　鞍山商店街目抜の場所すき燒小鳥料理現在盛業中　電話諸道具設備一切附三千圓、右內地引揚の爲め至急讓度　鞍山北三條町　金崎　電七九八

老舗急讓　食堂、場所好適、早いが勝ち　新京祝町二丁目三ノ二　グリルサントス

寶ドライ　クリーニング商會　大連彌生町四番地電（2）八三一六

映畫案内

寶館　廿日より豪壯番組　晝夜三回入替なし　綾小路絃三郎主演　鬼伏せ頭巾　オール・トーキー大喜劇　ロイドの危險大歡迎　右太プロ谷崎十郎の　黄門漫遊　長次改心録　階下參十錢

映樂館　二十日より　晝夜三回　十二時より　釣鐘草　春雪白日夢　肉彈鬼中隊

帝國館　廿三日ヨリ公開　夏川靜江・市川春代主演　未來花大會　伏見直江主演　心の血煙　小人十錢　大人卅錢

中央館　十八日より　四十錢　吉屋信子作　愛情の價値　右太衛門の　東海の顔役　チャップリンのダンス王　オール・トーキー　極東戰線一萬里　漫畫トーキー

第二松竹館　廿二日ヨリ三日間上映　ナンセンス　可愛い後家さん　市川右太衛門主演　疾風正雪　與太者トリオ大珍演　與太者と女學生　十錢優待

常盤座　廿日より廿四日迄　●廿錢　君と別れて　井伊大老　大都の若旦那　武勇傳

春……は受胎の絶好期……

子なき奥樣の福音

どうすれば　姙娠するか

「到底子供が出來ないもの」と自分勝手に諦めて一生我が子の顔も見ずに淋しく暮すよりも一年を通じ姙娠率の最も多いこの絶好季に進んで姙娠する知識の療法と體驗談を詳しく無料で御返事申上げます。

奈良縣生駒町石田一〇　淺井園

18型　**ベストスタンプ台**（全型録）

初めからインキ塗らず萬年使へる

大阪市南區安堂寺橋通　森敬商店

矢野　カタログ進呈　テント

大阪　西区日吉橋北
東京　京橋海事局前

製圖 通信教授

機械製圖科と建築製圖科あり御尋ねは規則見本實費各科郵券十錢兩科は廿錢封入申込まれ　遠地の人も個人的指導　通學は晝夜教授◆明治廿八年創立修學者八千　大阪市北區川崎町二三　振替大阪三三〇四〇番　**大阪製圖學校**

エヤーコンプレッサー

舶來型復氣筒空氣壓縮機

カタログ進呈

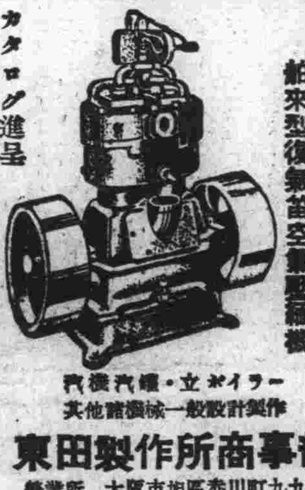

ボイラー・立汽罐・汽機
其他諸機械一般設計製作

東田製作所商事部

營業所　大阪市旭區赤川町九九二　電話東二四四二・二三三三番
製罐工場　大阪市此花區大開町　振替大阪四〇〇五一番

洋服　地方御注文へ身長、體重及ビ年齢御記入ノ上送料金卅八錢振替口座へ拂込マレタシ（カタログ進呈）

背廣三ツ揃　黒紺サーヂ十五圓・黒紺セルA十二圓B十七圓　黒紺ウオステッド廿圓・紺セル廿五圓　鼠セル廿二圓・黒紺ピッケ廿五圓

詰衿上下　黒サーヂ十二圓・黒セルA九圓B十五圓

オーバー　晴雨兼用ババリA四圓B八圓C十圓　クレバネットA十圓B十三円C廿圓

財團法人 **大阪洋服學校**　大阪北區中之島（電話土佐堀二七五一・振替大阪一九〇九八番）　洋服裁斷講義錄　生徒募集

近代的精力劑　**千五番**

洋家具と室内装飾　連鎖街　カンノ洋家具店

分別は後に廻つて頭を光らし前に廻つて齒を白くする

タバコのみの　**齒磨カモス**

705　煙草化粧品藥店ニアリ

カメ山テグス　ツリグクカメ山

宮内省御買上之光榮　於國內博覽會水產會受賞

高級テグス釣具製造問屋

御報次第　御送品呈

亀山テグス店　神戸市多聞通四丁目電車通　電話元町三五三一番　振替大阪五五〇二貳番

分店　**亀山支店**　神戸市三宮町二丁目（元町）　電話三宮一七六三番　振替大阪六六三五五番

高級空氣銃

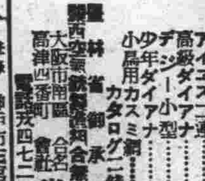

特別一割引賣出し

- アイス二連……十二円ヨリ
- 高級ダイアナ……八円以上
- デージー小型……二円以上
- 少年ダイアナ……三円以上
- 小鳥用カスミ網……四円以上

カタログ二錢要

農林省御承認　關西空氣銃製造販賣元　大阪市南區高津四番町　合名會社 **常盤號銃砲店**　電話四七〇二三・振替大阪八八六二

苦學生　募集十五六七才身体强健學術優秀ナル田舎者（本年高小卒スル者特ニ適當）履歴書（現在ノ身長体重附記）至急送レ詳細通知ス　横濱市幽屋町　昭和雜誌會

十六圓の資本で五十圓以上儲かつたら！

殊に商賣が上手になつて月に百圓以上も儲かつたら、それこそ面白くてやめられません。並に都會と田舎とを問はず、何處の家庭へ持つて行つても「これはいゝね」とスグ買つて貰へる家庭の必需品であり、而も一町一村を獨占して販賣出來る商賣があります。新聞紙上では詳しく説明が出來ませんが、本人は素より勤め人の方でも何か小商賣を始めたいとお考への方は今すぐハガキでお申込下さい。無代進呈致します。

東京銀座三丁目　三ビル　**双葉合名會社**　電話京橋四〇三八番

在郷軍人　青年團　青年訓練　消防　コール天別珍

學生服、紳士服、作業服、子供服、防水雨具、シャツ類製造卸　登山服、事務服、乘馬ズボン類　服地用絨布毛織物　商標生地見本無代進呈

卸問屋　名古屋市西區島田町一丁目　**都築商店**

服

旗幕の御用は

名實共に日本一

軍校旗　青年團旗　青訓旗　優勝旗　講會旗　各種卸

營業目録送呈

合名會社 **平岡國旗本店**　京都四條西洞院　長電話本局八〇九・振替大阪二五九六〇番

台灣巡査看守採用

九州中國四國近畿北陸東北全國的大募集日割最近問題受驗資料指針號無代贈呈（關東廳・朝鮮巡査募集切迫）

下關市　受驗の指針社

今から絶好期

儲る副業　食用茸の栽培　無代進呈

森本養菌園　電話伏見一二七八番

大阪市立衞生試驗所前技師・山口博士發見創製

肺　イプシロン

結核內服 新治療劑

ホルムアルデヒドの偉力

結核治療藥は過去に於て種々な名稱のもとに臨床醫家に供せられたがその主成分は殆んどクレオソート又は其の誘導體にして治療効果なく結核治療界に良藥なしと泛嘆ぜしむる實狀は何人も否み得ない、イプシロンは山口博士が多年苦心研究の結果發見せられた治肺劑にて從來の結核藥とは根本よりその主成分を異にす

即ちイプシロンの主成分は千倍稀釋に於ても殆んどすべての細菌を殺滅し得ると學界の認むる處のホルムアルデヒドにして胃腸中に於て分解せず何らの副作用を伴ふことなく病竈部に至つて始めて分解し强烈なる殺菌力を發現すると同時に而肝臟實質並に脂肪蛋白分解物の存在により解毒、榮養の目的を達する最も進歩せる治肺劑なり

文獻送呈

粉末		錠劑	
50瓦	¥2.75	100錠	¥2.60
115瓦	¥5.50	230錠	¥5.00
250瓦	¥11.00	500錠	¥10.00
病院用500瓦	¥20.00		

適應症　肺結核　肺浸潤　肺尖加答兒　慢性氣管支加答兒　濕性並に乾性肋膜炎　結核性腹膜炎　脊椎カリエス　骨並に關節結核　痔瘻　頸部淋巴腺結核　其他結核性諸疾患

一日六錠乃至九錠投藥するを可とす　全國藥店にあり

無代送呈　山口博士著　**結核療養法**　同本冊子には幾多の患者より直接弊社に寄せられたる眞の批判「服用者の聲」を附記す

斯界之權威五十餘博士實驗推獎　全國官公私立大病院御採用

發賣元　大阪市東區道修町（振替大阪一三九三一）　伊藤由商店
關東代理店　東京日本橋區本町（振替東京一六六六三）　田邊元三郎商店

流感　肺炎　百日咳

呼吸器を守れ　吸入せよ　含嗽せよ！

吸入藥　含嗽にも特効あり

京都帝國大學・後藤博士創製

專賣特許　製劑

メパシーヂン

類似品あり　專賣特許に御注意を乞ふ

合理的　**吸入治療法**

咳を止め・痰を切り　心臟を强め・熱を去る

本劑は世界無比なるメヂチンカンフルの濃厚原液を主劑としてそれに深達性殺菌力あるアクリヂン系色素を化合し且つ貴重なる數種の輔佐藥を配し政府の專賣特許を得たる合理的吸入及び含嗽劑にしてうすめ用原液なるがため治療費の廉價なるは絶對同種品の追隨を許さぬ所なり

一家一壜　朝夕・外出前後・必ず含嗽なさい・最も簡單な感冒の豫防法です・咽喉痛・嗄がれ・は二三回の含嗽で治る

吸入には貳壜　含嗽には數壜となる

廉價低格	
100瓦	¥0.25
300瓦	¥0.60
600瓦	¥1.00
徳用壜あり	

臨床大家實驗推獎

發賣元　大阪市東區道修町　伊藤由商店
關東代理店　東京日本橋區本町　田邊元三郎商店

（全國藥店にあり）

大連汽船出帆

（各汽船切符賣捌所は全國各地ツーリスト・ビユーロー）　山縣通電話代表9七一三一番

青島上海行（青島丸 三月廿六日　大連丸 三月三十日）午前十一時
天津行（長平丸　（塘沽止）濟通丸）三月廿九日前九時
安東行　天潮丸　三月廿六日後四時
龍口行船客搭載　龍平丸
基隆高雄行（山西丸 四月三日後四時　山東丸 四月十三日）
敦賀新潟伏木行（河南丸 三月二十六日　河北丸 四月八日後五時）
芝罘元山清津雄基行　遼河丸
壺蘆島行（船客搭載）日東丸　三月　日正午

大阪商船出帆

電大連2二三二一、新京三三六、奉天二〇八〇、
門司、神戸（大阪）行午前十時出帆

扶桑丸　三月廿四日
しあとる丸　三月廿五日
うらる丸　三月廿六日
はるびん丸　三月廿七日
ばいかる丸　三月廿九日
亞米利加丸（廣島寄港）　三月三十日
うすりい丸　三月卅一日
たこま丸　四月一日
吉林丸　四月二日
上海、福州行　長沙丸　三月廿八日
基隆高雄行　福建丸　四月八日
天津行　朝熊丸　四月八日
横濱行　日東丸　三月廿七日
紐育行　急行船　關西丸（船客御斷）　四月十八日

專屬荷扱　國際運輸株式會社　電話本社2三三一　吾妻橋2四八〇二支店

日清汽船出帆

青島上海行（華山丸 三月廿七日　嵩山丸 四月六日）
代理店　大阪商船大連支店

川崎汽船出帆

代理店山下汽船支店電話2六六四番
運賃横濱行上等三十圓並等十七圓
名古屋、横濱行
高雄丸（大連發 三月三十日　横濱着 四月六日）
加利丸（大連發 四月二日　横濱着 四月九日）

阿波共同汽船

山縣通　電話2六九一・2五〇〇一番
青島、芝罘、威海衛行　共同丸第十六　三月廿七日午後七時
芝罘、威海衛、仁川行　共同丸第廿六　三月廿七日午後七時
芝罘行　共同丸第十八　三月廿五日午後五時
仁川鎮南浦行　長山丸　三月廿八日
天津行　長山丸　三月廿三日

島谷汽船出帆

代理店大三商會　電2四七二一・2三三〇
日本海丸　三月廿六日北海道行
明石丸　四月五日樺太行
朝海丸　四月十三日北海道行
天海丸　四月廿一日樺太行
寄港地＝鎮南浦、仁川、群山、木浦、釜山、浦項、境、宮津、舞鶴、新舞鶴、敦賀、伏木、函館、小樽、大泊

北鮮新潟直航線
鮮海丸　新潟直航（案内書送呈）
雄基發　毎月九の日午前九時
清津發　毎月九の日午後五時
新潟着　毎月一の日正午
日滿各主要驛で船車通券發賣

日本郵船 近海郵船 朝鮮郵船 出帆

紐育行　那古丸　四月二日
漢堡行　敦賀丸　四月十一日
李浦行　りま丸　四月八日
長崎鹿兒島行　千歳丸　三月廿日
天津行　勝浦丸　三月廿四日
基隆高雄行　岐阜丸　四月三日
青島仁川行　會寧丸　三月廿一日
横濱行　勝浦丸　三月三十日
營口行　宮浦丸　四月一日
仁川行　岐阜丸　三月廿六日
仁川、博多、長崎、鹿兒島、三角行　錦江丸　三月廿三日

水路圖海圖販賣所
近海郵船、朝鮮郵船代理店　日本郵船大連出張所　山縣通電2三〇二・2六〇三番
專屬荷客取扱店　丸二商會

松浦汽船出帆

加賀町　電2二一七三・2六二八番
芝罘行　昌平丸　三月廿四日午後六時
青島、芝罘、威海衛行　利通丸　三月廿四日午後六時
門司廣島尾道今治行　慶運丸　三月廿八日午後四時
門司着　三月卅一日前六時
廣島着　四月一日前六時
高濱今治着　四月一日後三時
尾道宇品着　四月二日後四時
廣島、愛媛、岡山三縣人二割引

日本海汽船 敦賀行

◎滿洲丸　毎月六、十六、廿六日　雄基發前九時、清津發後五時
◎天草丸　毎月一、十一、廿一日（大月は卅一日）　雄基發前九時、清津發後七時
國鐵及滿鐵主要驛並にジャパン・ツーリスト・ビユーローにて敦賀經由內地主要驛行連絡切符發賣
北日本汽船株式會社

滿洲日報社廣告部　電話（二）三六九五　（二）四四九一番

受付 10.3.23

滿洲日報
夕刊
發行人　本村武盛
編輯人　橋本喜代治
印刷人　南里順生
大連市東公園町卅一番地
發行所株式會社滿洲日報社

奉天稻葉町八番地
加藤外科医院
医學博士・加藤守吉
電話三六八七番

支那の眞意を打診
東洋精神への目覺め
今後益々具體化せん
土肥原少將歸途につく

青島にて廿一日　島屋特派員發

二月上旬北平を振り出しに南北支那を廻つて約五十日間に亘り支那の政界財界其の他あらゆる方面と會見、最近動きつゝある日支提携機運に關し關東軍の一員として我が要路の意見を述べると共に支那側の意向を探つて來た土肥原少將は豫定の旅行を終へて二十日上海發奉天丸で歸滿の途、二十一日青島着午後五時半發大連へ向つた、支那の對日轉向の眞意なは明確ならざる折柄今次同少將の支那側との意見交換は我が官憲として最も廣範圍に亘つた事實に鑑みその得たる結論は今後の我が當局の對支方針の輪廓となるべきものたるのみならず支那側の對日滿認識を深める上にも絶大の効果あつたものとして注目される、青島まで迎へた記者に對し同少將の語つた結論なるものは支那側の今次の轉向は眞の東洋精神に目覺めたる結果にして此機運は今後益々具體化すべく我方としても此機運に際して些細なる問題に拘泥せず日滿支三國の提携に關し爲し得る問題より着手すべしといふにあり更に同少將が各要人との會見に於いて滿洲建國の精神及び我對滿援助の眞意を率直に説明したことは支那側に多大の印象を與へたことは事實にして斯くして同少將今次の旅行によつて日支提携に更に一歩を進むべき時機に到つたことが豫想されると共に新しく日滿支三國間の提携氣運に到るべきことが豫想されるに至つた

般的事實である、轉向に誠意があるか

排日根絶の見込みあるか　は今後の推移を見れば判らぬが中以下の一般には尚徹底して居ないけれど各方面の首腦者は誠意をもつて轉向の實を擧げんとして居り、漸次相當の効果を擧げて行くのではないかと思ふ、故に我方としては此支那側の態度に呼應して出來るだけ此機運を盛りあげて行くやうにすべきであり之がためには先づ貿易の調整、疲弊農村の救濟等に力を致す要があると思ふ、支那側では現在滿洲問題については觸れることを避けて居るが之は恰も腐敗して切捨てた手首を惜しむやうなもので

惜しいのは　人情であるが觸れることを避けるものに何も今これが承認問題など持出すことはない、要は滿洲建國精神を認める、それだけでよく滿洲問題は日支關係打開のための何等の問題ともならないと思ふ、私の説明によつて滿洲國を視察せんことを希望したものもありそれを勸めて來たが近く滿洲國經濟視察團が支那から來るかも知れない、來たら大いに歡迎すべきだと思ふ

親日轉向に誠心努力
唯物的指導精神の誤りを認識

【青島丸にて二十一日島屋特派員發】土肥原少將は青島出帆後船中にて語る

私は今度の旅行において會つた人總てに滿洲建國は決して日本の侵略政策によるものでなく東洋人の東洋を造るとの精神にてなされたものであり、眞の**王道文明に**目覺めた結果に外ならない事を説明したが、之れには何人も異論あるを見なかつた、支那が今度對日轉向を計つたことは事實にして之れが動機に就ては色々説がなされてゐるが要は支那が滿洲事變後の我が態度を見て皇道文明を見直して從來の唯物的指導精神に依つては支那は救はれないことを覺つた結果である、この機運は自分の見たところでは支那の全

交通部の改組
國道局首腦と委員會を組織
具體的方針を決定

【新京電話】懸案となつてゐる滿洲國交通部の改組問題は北鐵問題のため一時停頓の形となつてゐたが、同問題も愈々近く解決を告げるので再び**表面化**して來た、而して交通部の改組は對國道局との關係を徹底的に解決しない限りは全く無意義なもので、卽ち現在國道局の如き變態的のものが存在してゐる關係から國道の行政監督權の如き成文上その所屬が判然せず、且つ土木監督官廳の不統一となつてゐる國道局自體としても極めてその權限が曖昧の狀態に置かれて居り、この間の統制は最も解決を急がれ、從つて交通部では北鐵調印終了と同時に二十五日首腦部全部が新京に揃ふを俟つて國道局首腦者と隔意なき意見を交換し**兩者を**如何に合體するかについて双方具體案を持ち寄り大體兩者間に委員會を組織して審議を進めることになつてゐる、國道局技術家幹部の間にはこの際交通部を改組して工政部となし、實質上國道局を交通部に合併する形の繁を打破し技術家登用の途を拓かんとする意見が相當有力で、これに國道局以外の各機關の技術家も相當支持してゐる事實があり、一方交通部としては北鐵問題が解決するとしても交通部自體の鐵道擔當業務は何等縮小されるものではなく、私鐵**助成に**全力を傾ける方針である以上、今後交通部の擴大强化が必要で土木監督の統一を圖る上からも國道局を交通部内に移さんとする意見が强く、又國道局の行政監督に關しては民政部當局は當然民政部に移さるべきものとの意見を有ち、斯くの如く各關係部局には相當その意見に隔たりがある爲に具體的解決案を得るまでには相當議論が闘はさるべく、その結果は注目されてゐる

なほ總務廳方面では關係部局の諒解妥協を俟つて本改組問題を取り上げんとする意向であるが問題の推移如何によつては結局總務廳當局が何等かの妥協案を提案するに至るのではないかとみられてゐる

宇佐美理事着哈　二十日海部線列車でハルビン入りをした宇佐美滿鐵理事（前方右）と出迎へのルデイ北鐵管理局長（同左端）

日本と同樣の立場
着任した大連駐在ドイツ領事
條約破棄問題を語る

二十一日ネッカー號で海路着任した大連駐在新任ドイツ領事アーネスト・ビッショーフ博士を船中に訪へば白髪を綺麗に七三に分け五十三歳とは見えぬ溫顔に微笑みたゝへて「滿洲は寒いです」と先づ記者にビールをすゝめながら

母國を出發する時貴國の大島大使館附武官から山程紹介狀を頂いたから先づ自分はこの紹介狀によつて軍部、滿洲國の人達と會ひ種々滿洲の實情を聞くと共に今後は軍部、關東局、滿洲國と密接な連絡をとり日、滿、獨の親善を計る考へだ

と新任の抱負を語つたがドイツのヴエルサイユ條約第五編軍事條項破棄問題に關し

自分は四ケ月前に獨母國を出發したから明確な返事は出來ない併しドイツを中心として各國間にこの問題に關しては何か誤解が生じてゐる樣だ

と謎の樣な言葉を吐いたが、何故ドイツ政府はサイモン外相との間に近く行はるべき歐洲平和工作の協議を前にして破棄通告をしたか、それでは歐洲の平和工作は破壞されるのみならず場合によつては十五年前の悲慘な現實を招來する恐れがあるではないかと質問すると

ぐつと記者をにらんだ同氏は

日本人が大和魂を持つてゐると同樣、ドイツ人はドイツスピリットを持つてゐる、しかも現在のドイツは各國が軍備工作に沒頭してゐるに拘らず殆んど無防備といつてもいゝ情勢にある、ドイツには各國と戰ふ意志はない、而して安全保障感を持つためには、ドイツを守り得るに足る軍備をせねばならぬ、ドイツの破棄通告は日本の華府條約廢棄と同樣だ、要はパリテイを要求するにある、各國の新聞は對佛關係を重大視してゐる、併しドイツはフランスを決して恐れてゐないと同樣にフランスとしてもドイツの眞意、卽ち安全保障のため軍備の充實は必ず認識してくれるだらう、ドイツの將來の目的はあらゆる部門における世界の向上に盡すにある、而してそのためには先づ列國間には自國を擁護し得るだけの軍事工作が必要である、くれぐれもいふがドイツ政府は現在日本と同樣の立場にある

と力說した

英佛伊三國會商
伯林會商に先だち

【パリ二十日發國通】英、佛、伊三國政府はベルリン會談に先だち來る二十三日パリに於いて會談を遂げドイツ政府の再軍備宣言に對する對策を協議するに決定した、右三國會談に於いては英國政府からイーデン氏、イタリー政府からスーピッチ外務次官が出席しフランス政府からはラヴアール外相自ら出馬し英、佛、伊三國政府の態度を決定しベルリン會談に臨む英國代表に對し根本方針を授けるものと觀られる、更にベルリン會談後イーデン氏がワルソー、モスクワを訪問して歸來後英、佛、伊三國政府に改めて會談を遂げ英國代表の報告を基礎とし歐洲政局の全般的處理案を審議する筈

三國會談を
佛國期待せず

【パリ廿一日發國通】ドイツの爆彈宣言の善後處置に關し二十三日パリにおいて英佛伊三國會談が行はれるがサイモン英外相のベルリン訪問後多分イタリーに於て三國第二次會議を催し同外相からムッソリーニ首相ラヴアール佛外相にヒットラー氏との會談顚末を報告する事になる模様である、而して佛國としては英國を含む三國會談には期待をかけず獨自の立場より對獨方針を決せんとしてなりイタリー、ソ聯と小協商國及びトルコを抱き込み飽迄ドイツ包圍政策の實現に邁進せんとしてゐる模様でフランスのこの對獨政策は聯盟理事會後ラヴアール外相のモスクワ訪問によつて急速に進展するものと豫想されてゐる

宇佐美總局長
けふルデイ局長と會見

【ハルビン二十一日發國通】二十日來哈せる宇佐美鐵路總局長は直に日本側各機關を訪問後ハルビン鐵路局における協議會に臨んだが二十一日は午後二時より滿洲國側各機關を訪問挨拶を述べた、なほ二十二日管理局においてルデイ局長と會見するが本會見は單なる私的儀禮の會見で正式會見は廿三日調印と同時に行はれるに決定した

審議狀況を觀測
小きざみに會期延長

【東京二十一日發國通】政府よりの議案提出が遲れたので衆議院に於ける審議遲延さて內閣審議會、同調査局第二豫備金支出、米穀自治管理實施等に伴ふ經費を含む昭和十年度追加豫算案を始め重要法案の殆ど全部が衆議院で今尚審議中に屬し一方貴族院は會期切迫してから一時に衆議院から議案が殺到し議案の洪水に惱みつゝあり且つ臨時利得稅法案は兩院協議會を開いて妥協點を發見する事になつてゐるから到底所定の二十五日の會期終了までに之等重大案件を處理し得ざる事は明瞭であるから會期の延長は必至のものと見られてゐるが會期延長の期間は最少限度三日乃至四日となるべく政府は最初二日間の延長をなし議案の審議狀況を見た上で更に一日の延長を爲すと云ふやうに小刻みに延長するものと豫想されてゐる

青山炭礦調査團

【北安鎭二十一日發國通】滿洲炭礦會社を中心とする通化縣東部省境附近にある青山炭礦調査團一行は北安より食料品其他二ケ月分を仕入れ馬車二十數臺に滿載し二十日海倫發現地に向つた

支那から滿洲視察團
變則的關係打開に一歩を進めん

【奉天丸にて二十一日發島屋特派員】南北支那を訪問して意見交換を行つて來た土肥原少將は今次旅行において滿洲國の建國精神を説明すると共に我國の對滿援助の眞意を詳細に説いた結果、支那側各方面に多大の感銘を與へたものゝ如く近く支那より滿洲國視察團を送ることが豫想されるに至つた、右視察團は先づ政治問題より離れて主として經濟事情の視察を目的とすべく之に對して日滿關係方面に於ても努めて歡迎の意を表し出來るだけ便宜を與へることゝなるべく斯くて日滿支三國關係は同少將今次の旅行を轉機として從來の變則的關係打開に向つて一歩を踏み出すこととなるものとして成行注目さる

日本商品の見本展
奉天商議で

【奉天二十日發國通】奉天商工會議所では來る四月二十七日より二十九日迄三日間奉天公會堂において各府縣駐在員協會の日本商品見本展示會を開催するがそれと同時に全日本の郷土色を滿洲人に紹介し日滿親善の一助たらしむべく日本土産品並に名所案内展覽會を併せて開く事に決定、本日各府縣當局に對し出品依頼状を發した、而してこれが出品種目は各府縣名所案内、名物宣傳ポスター、印刷物繪葉書、繪圖面、名物土産物等で相當郷土味豐かなものが集められる筈である

聯盟理事會招集打合せ
佛國の提訴に

【ジュネーヴ二十日發國通】ドイツの一方的軍備制限に對する佛國政府の提訴は二十日午後九時過ぎ聯盟事務局に達しアヴノール事務局總長は深夜にも拘らず直に事務局首腦部と緊急理事會招集に關する打合せを遂げた、右提訴の主旨は左の如し

一、佛國政府はドイツの再軍備宣言をヴエルサイユ條約第五編軍事條項の侵犯を認めドイツ政府が自ら受諾せる義務の履行を怠つたことを遺憾とする

一、右事實は聯盟規約第十一條乃至ヴエルサイユ條約第二百十三條の規定に該當すべく佛國政府は右事實に就き聯盟理事會の發動を要請するものである

一、理事會は事態に鑑み特に急ぎ招集されたくフランスとしては三月二十八日乃至四月一日に招集されんことを希望す

自力更生の〝身ぶり〟
支那の一億元起債

【南京二十一日發國通】南京政府は一般商工業者の窮狀既に極まりこの際起債による救濟より外他に途なきに鑑み二十日の中央行政會議に於いて財政部提出の金融公債一億元起債許可の件を可決し立法院に於いて公債條令の起草を急ぐこととなつた

【上海二十一日發國通】支那政府が一億元と云ふ記録的な巨額の金融公債發行を決定したが現下の金融情勢下にあつては果して起債を實行し得るや又果して健全なる起債の目的を達成し得るや否やに就き多大の疑問を投げてゐる、之に就き當地有力消息通の間に於ては左の如く觀測されてゐる

支那政府が今回起債する眞の目標は日本の對支經濟援助の下にある卽ち嚢に日本の對支援助の先決條件として支那の自力更生の努力が表明されたが今回の支那政府の起債決定は實に之に對應して支那政府が自力更生の熱意あることを兎も角日本に表示せんとしたもの卽ち單なるジエスチヤーであり、政府に之を實現せんとする熱意なきことは勿論且つ又現下の金融界の情勢から見てその實現も頗る困難とみなければならぬ

ソ聯歸國者
續々引揚げ

【海拉爾二十一日發國通】寬城子哈爾濱齊々哈爾方面よりソ聯歸國者は連日赤塗りの貨車數家族づゝ鮨詰めされて歸還しつゝあるが彼等引揚者の色別けを昨二十日當地通過九十一號列車に就いてみるにハルピンより九名寬城子より二名チチハルより一名の割合で右十一名中過半の七名は二十歳前後の女で男は六十一歳を筆頭に殆んど年長者であつた

阿部大將今夜南下

【チチハル二十一日發國通】チチハルに一泊した阿部大將は本日午前八時三十分ホテル發、蒲本部隊司令部に到り報告を受けたる後在齊各部隊の巡視を終り午後零時十分一旦ホテルに歸り午後は第三軍司令部、省公署を訪問したが廿二日午前七時三十分飛行機で海拉爾に向ひ午後二時三十五分再びチチハルに歸來し同夜十一時發南下の豫定

海員組合紛爭

神戸の日本海員組合本部において二十一日午前九時より評議員會が開催されたがこれに出席中の大連支部長根津義計氏より二十一日午後五時半頃

兵庫縣は組合長侮辱の怪文書を取締りせず、組合長は斷然善處を撤回し、評議員會は當局糺彈を滿場一致を以て可決す

との旨の入電があつた、之により組合長辭任問題を繞つて海員組合は再び紛糾するのではないかと憂慮されてゐる

佛空軍
擴充に決定

【パリ二十日發國通】ドイツ政府の再軍備宣言に對しフランス政府は卽時空軍の大擴張を斷行するに決し、航空相ドナン將軍は二十日夜次の如く言明した

フランス政府は今回空軍を擴充するに決し擴充費として十六億フランの追加豫算を二十一日議會に提出、承認を求むる方針である、空軍豫算は昨年十一月成立した通常空軍豫算の追加豫算で爆擊機の充實に力點を置いてゐる

齒科醫師會
定期總會を開催

關東州齒科醫師會は二十一日午後一時より市內浪速町淡月において定期總會を開催したが、出席者約三十名、直に議題に入り庶務報告、九年度會計決算報告十年度豫定、役員選擧、共濟規定一部の細則改正、第六條會則改正をなした後、午後六時より懇親會に移り盛會裡に同八時過散會した

人事

▲富永能雄氏（昭和製鋼所常務）二十一日午後一時三十分着列車で來連遼東ホテルへ

▲吉富金一氏（大連鐵道事務所長）同日午後四時五十分發列車で北行

▲日本視察團一行（廿八名）大關鐵夫氏引率廿一日午後六時三十分着列車で來連遼東ホテル投宿

▲鹽澤中佐（關東軍參謀）廿一日午後八時發列車で北行

▲高木中佐（關東軍參謀）同上

▲河本大作氏（滿鐵理事）同上

▲中西敏憲氏（滿鐵地方部長）同上

▲佐藤應次郎氏（滿鐵建設局長）同上

▲石原重高氏（滿鐵人事課長）同上

大觀小觀

我國體尊嚴の觀念は大多數の國民には夙に明徵である▲今さら之を明徵にする必要は斯の如き問題を政爭の具に供する政治家の策動家及び優柔不斷なる政府のためにこそあるわけだ▲此の意味に於いて一日も速かに截然たる解決を希望する▲斷乎たる確信を以て一切の政爭論爭の渦中から隔絶するといふ陸軍の態度の明快至極なるを見よ▲政教刷新の委員會を組織するとは何のことだ▲政教刷新は政府自ら行ふべきもの其能力なき政府は存在理由がない▲少し面倒になると何々審議會、何々委員會と閑外機關を設けて責任の轉嫁を圖る▲そのこと自體が政教の刷新と背馳するではないか▲歐洲の火藥庫は將に爆發しようとしてゐる▲殆ど空文化したヴエルサイユ協定と其の私生兒に等しい國際聯盟の力で之を防遏することは到底不可能▲總ての不公正不均衡が打破されぬ限り眞の平和は望み得ない▲大陸の紛爭を傍觀し得ない英國は自ら今昔の感に堪へぬものがあらう。

愛戀十字街 (18)

淺原六朗 作
橋本八百二 繪

蔭にある路（十）

その晩、青地と有川は、築地のある待合の小さな座敷で、酒をくみかはしてゐた。

有川と云ふ男は、行家光藏が官吏時代からいろ〳〵と世話をしてやつた男で、のちに光藏が三光商會を經營するに當つて、失業中の彼を拾ひあげてやつたのである。

小才のきく才子肌で、光藏の監督のもとにあつては、かなり仕事の上にも成績をあげ、いつか主任にまで拔擢されるやうになつてゐたのである。

良心のない男は、境遇がよくなるほど油斷が出來なくなる、と、シエクスピアは云つてゐるが、有川もいつかその位置がよくなるにつれて、三光商會を機會があつたら、乘つとつてやらうと云ふ陰謀をたくらみ始めてゐた。それに都合のいゝことは、青地と云ふ相棒が出來たことである。光藏の亡くなる一ケ月ほど前から、その陰謀はそろ〳〵具體化してきてゐて、假令光藏が健康であつても、三光商會は、青地と有川の二人に乘つとられるやうになつたのかも知れなかつたのである。それが突然光藏の死となつたのであるから、二人にとつてはもつけの幸ひ、三光商會は、僞造した手形で完全に奪取でき、その上光藏の娘の明子を餌にして、彼等の金主となる若い男からも金をまきあげようと着々計畫をたてたのである。

二人はもういゝ加減に醉つぱらつてゐた。

「有川君、もう話もすんだやうなものだ。ひとつ藝者を招ぶことにしようぜ」

「まア、商會の方の話は、それでうまく結着がつくとしてゞすな。お孃さんの方が、まだのこつてゐますぜ。宮内は今日もやつてきてまだ話はつかないかつて催促してゐるんですからなア」

「ぢやがね。さつきも云つたとほり行家君が死んだばかりの處ぢやて、早急には話にのつてないのも當り前ぢやよ。もう少し宮内君にも氣を長くもつて貰らはなくつちやなア」

「宮内と云ふ男も妙な男ですね。演舞場でたつた一度みたきりだと云ふのに、すつかり惚れこんでしまつてゐるんですからね。僕たちにはあんな氣持は解らない。若い者の考へは大分かはつてきましたなア」

「有川君、變つてきたから、我々には都合がよろしいと云ふものではないかな」

「そりや、そうです。しかしあのお孃さんがもらへるなら、こつちの仕事にいくらでも金をだしてやらうなんて、一寸解りませんなア」

「それがそれ、金持の馬鹿息子の心理と云ふものだよ。君のやうに猫をかぶる男は油斷がならんが、宮内のやうな男は、馭しやすくていゝ。ともかく今度は君が行家の處に、例のとほり神妙な猫をかぶつて、お家の大事だとばかり行つてもらふんだなア」

「神妙な猫は驚いた」

「いや、世の中はよくしたもので俺のやうな虎も必要だが、神妙な猫も必要だて」

「ともかく明日行つて、手形と結婚をたくみにひつかけて、うまくあの未亡人に談しこんでみることにしませう、未亡人と云ふのは耶蘇教とかの信者で世間のことは少しも知らん人ですからなア。僕もおかげでみつちりと信用はされてゐる筈なんですよ」

毛布は
月賦販賣の制度あり
日本毛布代理店
小松勉強堂貿易部
大連市大正通十四
電話4-9521・4-9854番

特別發賣
躍進ニッポンの春を飾る豪華盤
三月十五日全國蓄音器店發賣
舞踊新小唄 さくらニッポン
遊山ばやし　虎龍　タイヘイ少女合唱團
小唄 花見かっぽれ
春はうれしや　東京 富丸　タイヘイ少女合唱團
若妻舞踊師振附 さくらニッポン 花見かっぽれ 同じ踊り方です
壽々木米若名浪曲集(2)
阿波の鳴門 二枚
吉原百人斬 二枚
以上各一枚 金壹円也
滿洲國皇帝陛下御來朝記念奉仕盤
滿洲國皇帝陛下奉迎歌　石崎貴久子
日滿おどり　山內澄子
御奉仕盤一枚五十錢
タイヘイレコード

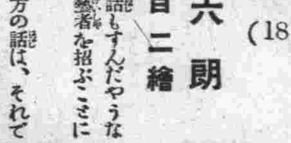

實用足袋
卸
大連市信濃町市場
電二一四四五
山本洋行
三四二

三大醫學博士指導
小柳式理想健康帶
說明書送呈 切手二錢要す
精力五體に溢れ發剌たる健康を造る
小柳式理想健康帶は腹壁の弛緩を抑へ、全身の血液循環を良くし、胃腸の運動を活潑にし、食慾を增進し、精神を常に明朗快ならしめ使用三週間にも及べば、獲得された健康と精力は全く別人の感を覺へさせます。
痩せて病弱の人・胃・又は腸下垂の人・神經衰弱で不眠無氣力・便秘・不安恐怖・精神の弛緩に惱む人・腦力の養成を望む人等には勿論、健康な人にも病氣の豫防とより以上の健康を獲得の爲めに本品の使用を切に御奨め致します。
各地百貨店、藥店にて販賣す
定價 A 瘦身者用 金五圓五十錢 B 肥滿者用 金四圓五十錢 送料 內地 十二錢 外地 四十五錢
●代金引替注文の方はハガキにて申込あれ相接本舗より發送す●
東京・神田・須田町一（東京醫師會館前）
發賣元 小柳ゴム製作所 振替東京三四七六番
五大特長
(1)胃腸下垂を治す
(2)頭痛・便秘を治す
(3)食慾を增進す
(4)體力を養成す
(5)不眠無氣力を治す
胃腸更生の歡喜

ハルビン行各列車
乘客著しく增加
三等車にも邦人が立ちン坊
娘子軍の脂粉も濃厚

【新京電話】正式調印を廿三日に控へてこの頃の北鐵南部線ハルビン行き列車はごつた返す程乘客を滿載して新京を出發して居る、現在新京發ハルビン行の列車は午前九時二十分と同十時五十分の二本だけで、ふだんなら空席だらけの一、二等車は勿論三等車も文字通りのすし詰めの有樣で、滿人の乘車する三等車の通路に日本人が空席を見出さんとハルビンまで立ちん坊して揺られて行くと云ふ混雜振り、或は接收を期してのハルビン宴會景氣に大いに儲けんと出稼ぐ娘子軍の脂粉臭ひ氣分が列車内と云はず出發前のホームにまで滿ち溢れて居る、然もと春の景氣は北鐵ハルビンからと云ふ狀態である

日滿ソ三國の
從業員悲喜交々
北鐵接收前の昂々溪驛

【昂々溪廿一日發國通】接收を數日の後に控へた昂々溪驛は寂寞たるもので、嚴しい姿の赤系從業員もさすがに默々として接收の日を待ち動搖の色も見受けられないが一方派遣接收員氷見新驛長以下日滿人〇〇〇名は十八日來昂以來接收を目前に控へ準備に忙殺右往左往、我等の北鐵となる日を待ちあぐんでゐる有樣で從來のロシアカラーは完全にノックアウトされ日滿色に輝き春の行進曲が高らかに奏でられ、驛頭高く揚げられてゐる滿ソ兩國旗を織交ぜ大北鐵旗の朔風にはためくも哀れである、午後三時ハルビン發の國際列車は元氣よくホームに流れ込んで來た、折柄同列車にて滿洲里に向ふ滿鐵並に北鐵管理局幹部數名下車するや日滿接收員、北鐵從業員等驛頭に參集し接收に關する訓示を受けたが悲喜交々といふ有樣だ

初發列車の
光景を放送

【ハルビン二十一日發國通】ハルビン放送局では全世界の注視裡に行はれる二十三日の接收後最初の列車として二十四日午前九時二十五分ハルビンを出發する列車の意義深い初の光景を同日午前九時十分より全滿並に日本に放送することゝなつた

寢臺券
濱洲線のみ發賣

【ハルビン二十一日發國通】京濱、濱洲、濱綏三線各種新規定は全部鐵路總局の規定を基本として之に三線に關する事項を追加したもので既に各驛從業員には新規定を配付して現場に於いて鋭意研究せしめ事務遂行に遺憾なきを期してゐる、尚新規定によれば夜間運行をせざる京濱、濱綏兩線には寢臺券を發賣せず寢臺券は濱洲線にのみ發賣することゝなつた

19—6
大連滿鐵勝つ
對大倶定期ラグビー戰

大連滿鐵對大連倶樂部の實滿定期ラグビー戰は二十一日午後二時より大連運動場に於いて折からの强風を冒して桂（主審）加納、草刈（線審）三氏審判、大倶先蹴で開始したが19—6の接戰で大倶惜敗す

◇　◇

兩軍とも種々な事情でベスト・メンバーとは言ひ得なかつたが折からの南々西十二米の强風をものともせずよく戰ひ

好ゲーム を演出した、トスに敗れた大倶は前半、風下にかゝはらずよく防ぎしばしば危機を脫し、却つて逆襲してチャンスをつかんで攻め入つたが滿鐵の長驅とFWの好突き込みにも押し返へされ加ふるに滿鐵バックマン陣足はよくこのボールを追ひ遂にワンサイドで前半を終へた、後半大倶は猛烈な鬪志を見せて攻め立てしばしば滿鐵陣を脅やかし二トライを擧げ追擊急をつげたがものにならず遂に19—6で敗れた、ラグビー關係者中にこの歷史的定期戰の戰績即ち大倶の連戰連敗を以て、最早やかゝる定期戰を行ふ時期にあらず、よろしく廢止すべしと言ふ、甚だ不可思議に感ずる言である、同定期戰は一倶樂部のゲームではない、滿鐵と市中と言ふバックを持つた試合であり又未だ協會、組織されざる以前より定期に行はれた歷史的の試合である

連戰連敗 の戰績を以て廢止すべしとは甚だ早計である、連戰連敗の苦盃をなめる大倶も岡島桂正副兩將以下フキフテイーンが制覇を目指して奮鬪しつゝあるではないか、また連戰連勝の大連滿鐵も中山、根岸兩鬪將以下全力を傾注して戰つて居るではないか、然るに戰績より見て中止すべしとは現今流行りの言葉を借りて言へば「どうかと思ふ」である、筆者はこの定期戰が益々健全な發達をなすことを望んで止まぬ

（大倶）		（滿鐵）
0	トライ	2
0		1
0	ゴール	1
0		1

19	11	—	0	6
	8	—	6	

經過 ◇前半…滿鐵トスに勝ち風上（プール反對側）に陣し大倶キックオフ、二分滿鐵大倶陣

二十五碼內 に攻入り、ルーズを繰り返へすもドロップアウトとなり爾後も滿鐵優勢に攻め立てる裡六分大倶側左十碼のタイトの球滿鐵に出て西山、今野、柯と渡り右隅にトライ、ノーゴール▼續いて十分大倶側左十碼のラインアウトの球滿鐵より中山に渡つてポスト直下にトライ柯コンバート▼後滿鐵タイトの球を盛んに奪ふもHBのパス惡くものに成らず混戰を續ける十分タイトの球大倶に出でしも滿鐵大島巧みに奪ひ齋藤、根岸と渡つてポスト直下にトライノーゴール▼爾後大倶の守備に前半を終る

◇後半…三分滿鐵陣二十五碼の球滿鐵柯取り右タッチに沿うて長驅するも大倶FB藤川の好タックルにはばまれしも五分大倶陣五碼

スクラムを 滿鐵押し切つてスクラム、トライ、ノーゴール▼十四分滿鐵陣左五碼のラインアウトの球ルーズとなるを大倶堀井巧に得て最初のトライを擧げもり返へすノーゴール▼十九分大倶陣タイトの球滿鐵に出て大島西山柯と左に渡し柯のダズルよく左中間にトライ柯コンバート▼二十四分滿鐵五碼のルーズの球大倶に出でTBパスをなすを今野インターセプトして長驅せしも堀井よく追走してこれをはばみ却つてノーサイド直前滿鐵陣二十五碼內ルーズの球を得右に廻り更に左に流して大池トライ、ノーゴール（寫眞はラグビー戰）

（大倶）
畑田上田島井端濱田田野谷木池川
宮藪立岸寺堀川永太太永長佐々大藤
FW　HB　TB　FB
（滿鐵）
藤岸林崎澤山尾子山島口野　木口
齋根小杉古中高田西大谷今　柯　鈴野

東京全市を擧げ
皇帝奉迎準備整ふ
各所に日滿色氾濫

【東京特電二十一日發】滿洲國皇帝陛下御來訪の奉迎準備はもう殆ど出來上つた、東京驛頭に聳ゆる大アーチに槌打つ朗かな掛聲銀座八丁を埋めつくさうと云ふ日滿色二十四ケ所の奉迎門準備、そして「五十萬も百萬も出來上りました」轉手古舞の旗屋さんと提灯屋さん各小、中、女學校の唱歌室から洩れる奉迎歌練習の歌聲、東京全市日本の隅々に奉迎色は漲つてゐると店頭は日滿色の氾濫だ、淺草公園興行街は來月四日を期し一齊に同一奉迎裝飾となり、中央には三十尺の奉祝塔を樹てる事になつてゐる、街は今や奉迎の氾濫だ

スピードのデパートメント
電々の社員養成所

雪の興安の通信所よりツーツーツートンツーと電波が春風に乘つてくる、渤海に出たS・O・Sは荒磯のしぶきと共にきれぎれに電磁石に光る、聽覺と觸覺の戰場──其の他〃もしもしあのネー〃から〃只今時刻は九時五分前、皆さんおやすみ下さいませ〃のJ・Q・A・Kに至るまで、此處は凡そスピードのデパートメント…日滿合辦の電々會社は、その特殊使命を表すべく社員養成所に新らしく公學堂高等科出の滿人を十對一の入學難で收容し〃日滿親善は我社より〃と內外電信で御披露したかどうか知らないが、兎に角日滿共學のトップを切つてゐる、通信文化の滿洲にすべるが如き猛練習はモールス印字機の上に流電磁石の上に火花と散つてゐる

今では指の力、打信の速度は一分間に七十五字の手練をもち手先の器用な事は日本學生に勝る腕前、然しこれを北滿西滿の通信所に配屬してツーツートントン戰士に仕立てる迄には質實敏捷なる日本精神が必要とあり

朝は校庭に集合して先づ東方の我が皇室に最敬禮、續いて又北方滿洲皇居に向つて最敬禮、いづれも軍國日本の教育を喜び、何れも初めて銃を肩にして整然たる教練をうけ、あらゆる演習行事に參加しては若き滿洲國の心意氣をみせてゐる、今はもう國境を越えた親日振り、何れも後一年の卒業を待ちわびて遠く塞外の電鍵一打にバリバリ指關節をならしてゐる。

やがて若き滿蒙の空かける通信文化の觸角學生達がパッと全滿に水も洩らさぬ五感の配備につく、明日の空は縱橫無盡の電波の針の動きに赤い夕陽も滿洲文化の素晴らしさにさぞ一驚を喫する事だらう。

クロスカンツリー・レース

大連アスレチック倶樂部主催の第四回クロスカンツリー・レースは二十一日午後一時より南山寮前を發着點として老虎灘街道一周コースで擧行、折からの强風を冒して參加者三十餘名の選手は老虎灘表裏兩街道をそれぞれ自由に選んで馳驅したが一般の部では表街道より裏街道を選んだ滿鐵の八重樫選手、四二分一九秒を以て一着となり本社優勝牌を獲得し、學生の部では裏街道を一周した金州農學堂の韓選手が優勝した、また本社牌を獲得した入賞者の氏名左の如し

一般之部

一着	八重樫榮太郎	（滿鐵）	四二分一九秒
二着	志水政市	（滿鐵）	四二分四三秒
三着	渡邊透	（滿鐵）	四五分二二秒
四着	富永輝一	（鐵道工場）	
五着	近藤庄作	（滿鐵）	
六着	太田博	（滿電）	
七着	村岡正三	（鐵道工場）	
八着	李傳義	（豐年製油）	
九着	安立衡	（福昌公司）	
十着	王德富	（南滿倉庫）	

學生の部

一着	韓思謙	（金州農學堂）
二着	劉仁昌	（金州農學堂）
三着	境信義	（滿鐵育成）
四着	杜永財	（金州農學堂）
五着	于德榮	（金州農學堂）
六着	成島一男	（滿鐵育成）
七着	劉占德	（金州農學堂）
八着	尹紹恩	（金州農學堂）

名前はボロでも
輸入年額は百萬圓
大連の古着商が組合を設立
ボロイ儲けを協定

滿洲事變以來、從來萎微不振を極めた商賣で起死回生のカンフル注射を施された如く

:俄然: 活氣を呈した商賣も少くないが、襤褸輸入業もその一つでこれは事變以前から存在した商賣であるが、事變以後奧地建設景氣に伴ひ入滿苦力の增加と共に次第に活氣を呈し現在內地より大連を經由して輸入する襤褸だけでも年額百萬圓以上と云はれ名前は襤褸でも實際は立派な古着でその品目も古洋服上衣、古沓下、生メリヤスシャツ、布團皮、晒メリヤス、首卷類、ボロウエス及び伸ウエス、古純毛服上衣、古帽子等二十五、六種に上り大連市內では去る昭和八年十一月市內西崗街九番地川原商店が

:中心: となり日滿人合辦の古着商同業組合を設立し、現在約三十人の組合員を擁立してゐるが、最近協定相場表を作成して從來ともすれば拔打的契約をせんとする古着商を牽制し同組合に對する滿洲國稅關の一律公正なる課稅を求めたところから同商賣は俄然統制が取れ、加へるに最近の銀高の影響を受けて古着の輸入に一段活氣を呈し漸次組合員の增加を來さんとしてゐる

吉林の防空演習
きのふ盛大に擧行

【吉林特電廿一日發】非常時軍國の春を飾る軍民一致協力の吉林大防空演習は二十一日午前十時吉林飛行場附近に於ける敵機の爆彈投下に依つて

戰端 を切り省城を中心に寧吉、拉濱、京圖三線に亙つて大々的に開始された

午前十時〇〇飛行隊の敵機三機は爆音勇しく飛行場附近に姿を現し實彈數發を投下して一氣に吉林の全滅を期せんとす

二十日既に本部の動員命令を受けて各部署についた日滿防護團は敵機見ゆの情報に依り高射砲機關銃を以て敵機の一齊射擊を開始、約二十分の後ち見事に之を擊退した敵

猛襲 に抗し得ず退却した敵機は十二時再び襲來して停車場及び省公署その他主要機關を目がけて瓦斯彈を投下し、遂に稅務監督署、他數ケ所に炎々たる火災が起り多數の瓦斯病人發生して全市は全く淒慘の巷と化す救護本部にあつた國防婦人會は勇躍救助に出動し、消防隊は消火に必死の活動を續けて實戰そのまゝの狀況を現出する、此時統監部にあつた佐藤中將は各幕僚を引率し

戰亂 の市街を縫つて實地を巡視、斯くて午後二時半空陸攻防戰は一時中止となり市內は漸く平穩となる

敵機は更に午後七時及び十時の二回に亙つて省城を空襲し爆彈を投下し我が防護團は直ちに全市に非常燈火管制を實施し省城は忽ち暗黑化して不氣味な戰亂狀態となる

敵は所定めず爆彈を投下するが我が方は何等被害無く同十時半完全に敵機の襲擊より脫して第一日は大成功裡に終りを告げた

双眼鏡 望遠鏡
各種時計、眼鏡
セキスタント
船舶用時計
クロノメーター
時計
大連市山縣通一五二番地
淺田商店
電話（2）六二三六

日本見學へ
國線滿人從業員出發

【奉天電話】鐵路總局では國線從業員中優秀なる滿人を選拔し日本の鐵道及び省線の現狀及び文化施設の研究をなさしめる事となり、四平街驛長道外二十五名は二十一日奉天に參集午前十時から伊澤次長の訓示を受け同日午後一時四十七分あじあにて大連經由赴日した

壯烈・〃太平洋の曉〃
今夜の海軍問題講演會で上映
講師 酒井少佐の原作

海軍省軍事普及部課長武富邦茂大佐並に酒井慶三少佐を迎へて大連市役所、海軍協會主催、大連新聞社並に本社後援の下に廿二日午後七時より協和會館に於て行はれる海軍問題「講演と映畫の會」は一九三五、六年の國際危機を控へる今日世界海軍の現實を知り海軍問題に對する認識を深める意味に於て最も有意義なるものであるが

講演者武富大佐は大連に於ても既に上映されたる有名な國策記錄映畫「海の生命線」並びに「北進日本」の二大雄篇の作者で、その熱烈な愛國の叫びは發聲機を通して既に市民にも傳へられた馴染深い人であり、又酒井少佐は武富大佐の下にあつて文藻の豐なること海軍第一のきこえ高き人、陸軍の櫻井忠溫少將と並び稱せられる人で松竹キネマの國策映畫の如きは殆ど酒井少佐の指導の下になつたものである、今回の講演會において上映されることになつてゐる「太平洋の曉」は武富大佐監修、酒井少佐の作で我が太平洋生命線を力強く描いたものである、この外「東鄕元帥と花實城」等が上映されるが、これは二十二日晝間の女學校上級生のための講演會に上映する目的で特に加へられたもので武富大佐、酒井少佐より近き將來において海國日本の賢母となる若き女性への贈りものである

文藝、映畫の
統制に乘出す

【東京特電二十一日發】內務省は著作權委員會を基礎として積極的に文藝家に働きかけ、純文學或は大衆文學等の各ブロック毎に文藝統制に乘出す事となつた、又民衆の思想生活は文藝より遙かに映畫に關係があるので、前警保局長時代からの懸案たる映畫統制の實現にも拍車をかける事になり、同省事務官を渡歐せしめ主としてドイツのナチスの映畫統制に關する資料を蒐集させる事になつた

川畑文子の
公演會盛況

早春の夜に開くジャズの華、川畑文子渡米告別公演會は滿鐵音樂會並びに本社主催、滿鐵大連社員倶樂部後援の下に二十一日午後七時より協和會館に於て開催されたが琥珀色のジョセフィン・ベーカー川畑文子が母國を去つて再び米國に赴くその門出を祝し又別れを惜むジャズ・ファンは午後五時頃より會場に殺到して定刻には既に立錐の餘地なき超滿員定刻開演小泉方二のピアノ、宮野チエーリのアクロバチック・ダンス、楠木繁夫のアコーデオン、川畑文子のジャズ・ソングと舞踊とプログラムを追ふに從つて急霰の如き拍手は各出演者に贈られ幾度となくアンコールは繰返され、出演者も入場者の熱心さに自ら進んで番外として「ウクレレベビー」「ハワイアンダンス」等を演ずる程で、會場は全くジャズ藝術の雰圍氣に充ち滿ち午後九時三十分過ぎ盛會裡に散會した、なほ一行は二十二日午後零時半大連驛發瓦房店へ赴き同地で公演會を開催陸路青島へ向ふ豫定である

知名士の許へ
不穩文書を送付

【奉天電話】最近奉天市內居住の滿人大官及び知名士の許に浙江省保安處第四分署の名を以て反滿抗日の不穩文書を郵便にて配達し二十四時間以內に汝の一族三十名に本文を回覽せしめよ、然らざれば汝の一族を鏖殺すと認めてあり、最初は單なる徒ら書と放任してゐたが、その後續々と配達され而も浙江省の消印ある郵便なるため之を受取つた二、三知名士より瀋陽警察廳に屆出たので目下各地に手配犯人嚴探中である

徐縣長遺骨
二十一日夕着奉

【奉天二十一日發國通】赴任の途匪賊に拉致殺害された徐通化縣長の遺骨は二十一日午後五時奉天總站着の列車で着奉した

海邊警察隊
警備艦いよいよ出動

【營口二十一日發國通】結氷中久しく繫留されてゐた海邊警察隊所屬警備艦〇〇隻は陽春來と共に全艦の艤裝全く完了、いよいよ二十二日より渤海沿岸の警備に出動することゝなつた

眼鏡は
專門店清眼堂で……
各眼科醫院御指定眼鏡調製
眼鏡はどなたも自力で選定なさる時期でございます。特に御遠鏡、御入學の準備には是非正確なる眼鏡を御使用下さい。
清眼堂
大連連鎖街 電三一一四五七
支店 奉天春日町 電三三〇六
新京吉野町 電三二九二

スポーツ麻雀は大連唯一の大三元へ
日活館裏通 電二・[illegible]

最高位
優等賞
金牌受領
於昭和十年春期（第十九回）
關東州清酒品評會
月ケ瀬
醸造元
大連
森川商店

セール
春着尺
コート地
再入荷品陳列會
連鎖街
柳本呉服店
新電話番號 三・二八五八

春の羽織、着物、半コート
最新流行色の無地染 取揃
今春流行の生地、山繭入、金銀糸入、漆入應用等のものに、最新流行の色を以て染めました品、豐富に取揃。
（現金にての御買上は正札の八分引）
丸紅
京呉服店
大連市連鎖街 電三・二一〇六

主要品目、
工作機械
各種工具
內燃機關
印刷機械
ディゼル自動車

D20型
池貝式旋盤
株式會社 池貝鐵工所
東京市芝區三田四國町

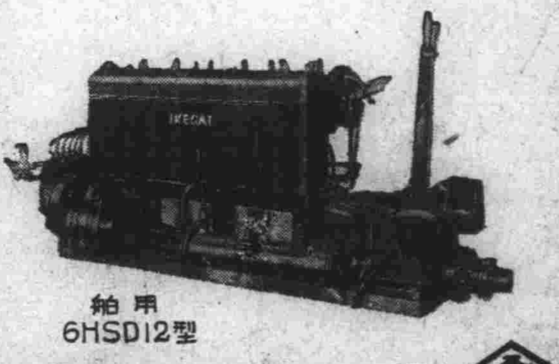

船用
6HSD12型

親鸞聖人

（169）

去來篇

吉川英治作　山村耕花畫

逸霧（三）

性善房が迎へに來てゐた。

「お師さま、あまり遲くならぬうち――」

そばへ寄つて促した。

それを機に範宴は人々の辭を拔けて講堂の外へ出た。夜の大氣が冷んやりと山の威厳を感じさせる。

「お待ち下さいませ」

性善房は、松明をともして、彼のあゆむ先へ立つて明りをかざした。

松明は、霧よりも多く、墨のやうな煙を吐いてゆく。明滅する山の道が浮きあがつて眼に迫つてきたり、眼から消えて谷のやうに暗くなつたりする。

「崖道にかゝります。なるべく、左の方へ寄つておあるきなさいませ」

さう注意しながら――

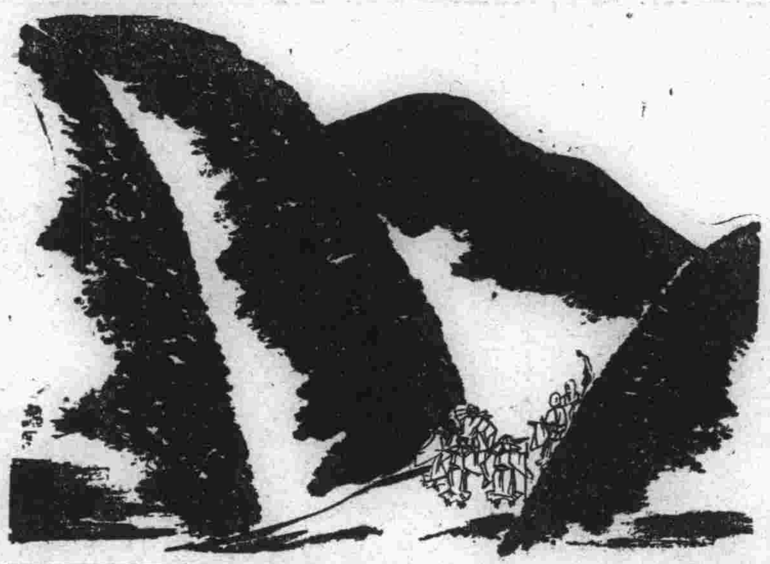

「お師さま」

と、性善房は改まつて云つた。

「けふの御講義は、わたくしが、よそながら聽いてをりましても、胸のすくほど、ありがたいお教へと存じましたが、そこでさゝやく聲のうちには、兎角、嫉みや、反感も多かつたやうでございます。やはり、あまり直截に仰しやるのは、却つて、御一身のおためによくないのではないかと案じられてなりませんが」

「直截に云うて惡いとすると、自分の信念は語れぬことになる」

「郷に入つては、郷にしたがへと申します、やはり叡山には叡山の傳統もあり、この法師たちの氣風だの、學風だのといふものもございますから……」

「それに順應せいといふか」

「御氣性には反きませうが」

「この人々に氣にいるやうなことを說いて、それをもつて足れりとするくらゐなら、範宴は何をか今日までこの苦しみをしようか。たとひ、嫉視、迫害、排擊、あらゆるものがこの一身にあつまらうとも、範宴が講堂に立つたからには、御佛を偽瞞の衣につゝむやうな業は出來ぬ」

いつにない、つよい語氣であつた。性善房は、その當然なことを知つてゐるだけに、後のことばが出なかつた。

右手の闇の下には、横川の流れが、だらだらと、闇の底に鳴つてゐた。松明の火が、時々、螢みたいな粉になつて谷へ飛んだ。

崖道がきれると、やゝひろい平地へ出た。一乘院までには、もう一つの峰をめぐらなければならない。然し、そこに立つと、遙かに京都の灯がちらちらとみえ、あさぎ色の星空がひらけて足もとはずつと明るくなつた。

「待てつ！」

突然、草むらの中から、誰かさう喚鳴つたものがある。範宴の眼にも、性善房の眼にも、あきらかに黑い人影が五つ六つそこらから躍り出したのが見えた。

「誰だつ」

性善房は、本能的に、範宴の身をかばつた。ばらばらとあつまつてきた五六人の法師たちは、たしかに晝間、講堂の聽衆の中にゐた者にちがひなかつた。棒のやうな物を引つさげてゐるのもあるし、鎗をつかんでゐるのもあつた。

「異端者奴！」

と一人が云ふのである。そして、いつせいに、

「若輩のくせにして、異說を唱へる不屆きな範宴は、この山にはおけぬ、山を下りるか、こゝで、自分の學說は過りであることを、佛陀に誓ふか、返答をせいつ」

と、威たけだかに、脅すのであつた。

●えいぐわとえんげい●

ジャズの華開く

川畑文子公演會

宮野孃、小泉、楠木兩氏出演

滿鐵音樂會並に本社主催、滿鐵社員俱樂部後援の川畑文子孃渡米記念送別公演會はいよいよ二十一日午後七時より協和會館に於て開催されるが明朗ジャズ・シンガー川畑文子孃、アクロバチックダンサー宮野千代子、獨唱とアッコーデオンの楠木繁夫氏、ピアニスト小泉信一氏等は何れも日本に於けるジャズ藝術の第一人者で、この公演會こそは本年度最初の本格的ジャズ舞踊とジャズ音樂の夕べとして期待するに充分なものであるが會費は社告の如く一般一圓五十錢愛讀者並に俱樂部員は一圓に優待することになつてゐる（寫眞は楠木繁夫氏）

イヴキツキ氏 大連會館出演

バンド・ネオン紹介

ダンスレコードで知られてゐるフランス、パリ、ムーランルージユ音樂員、イヴキツキ・デスラス氏は今回ダンスホール大連會館の招聘により二十一日夜よりタンゴバンドに特別出演し妙技を振ふことになつた、同氏の演奏するバンド・ネオンは滿洲地方には初めて紹介される新樂器でアッコーデオンによく似たものである

百合子

初日は大好評

二十日より大連劇場にデビユーした日本浪曲界のクイン春野百合子一黨は浪曲フアンの絶大なる後援を得て初日は滿員の盛況、第一夜は大成功裡に閉演したが、益々好評が傳へられ連日の盛況が豫想されてゐる、尙二日目讀み物は次の如くである

▲美久仁の華（春野曉）▲小金井小次郎（春野百合太郎）▲合邦ケ辻（春野百合香）▲辨慶の生立（春野若百合）▲日本三馬術（中川伊勢一）▲三勇士北川の母（桃山天聲）▲御挨拶（吉田大和之丞）▲前席横川勘平、後席孝子坊太郎（つゞき）春野百合子▲大竹の朝風呂（三人掛合ひ）

16ミリ ニユース

●…「押切り日本晴れ」映畫化　極東映畫では下村悅夫原作「押切り日本晴れ」を映畫化すことゝなり目下製作スタッフを銓衡中であるが羅門光三郎、櫻井京子が主演

●…太秦發聲實演隊を組織　太秦では目下各方面にスターを求めて懸案の專屬制を布かんとしてゐるが上田吉次郎、大倉文男、池田久子らのスターは新に太秦發聲實演隊を組織、撮影の休みを見て劇場進出を圖つてゐる

●…右太プロ「恥を知る者」　右太衞門、瀧澤コンビの「晴れる木曾路」を月末完成する右太プロでは矢繼早に、海音寺潮五郎原作サンデー毎日所載の「恥を知る者」を製作と決定、猪澤塔六のシナリオ脫稿したので十八日本讀みを行ひ監督配役を銓衡の筈

私語線

二十日より初日を切つた興行ものは大劇の春野百合子と映畫で日活館と映樂館▲百合子は別項の如く大連初御目見得ではあるが大檢三業組合有志の後援でナカナカの盛況▲日活館は問題の映畫メトロの「ターザン復讐篇」のニユープリント封切なんだから、これは入らなければ不思議▲どうアガイた處で今週の映畫街は日活館に先づ押へられるものと見るのが當然だが、初日の如き晝夜共に超滿員でお正月興行の賑ぎに勝る賑ぎを演じてゐた▲映樂館は新興の特作二本にRKOの超特作「肉彈鬼中隊」を組んで無難な、又相當強いプロであるが「ダーザン」には完全にKOされた形▲「ダーザン」はジャングル王か映畫街の王か……

川畑文子送別公演會

二十一日午後七時より協和會館にて

會費一般一圓五十錢、讀者、俱樂部員一圓

二十一兩日午前九時より社員俱樂部にて前賣）

滿洲日報社

公演會
優待券（一人一枚限り）
本券持參者は一圓に割引
滿洲日報社

小兒科大家挙つて御推奬の
母乳に代るこなおちち
森永ドライミルク
母乳に最も近い
標準粉乳
森永煉乳株式会社

銘酒 白龍正宗
白龍酒造場

医
各地病院醫院採用
專棒状
仁丹の体温計
病は、不時
用意は常から
昨年度の仁丹体温計商工省檢定數のみで七十八萬本を出した
最も好評信用ある本品を御用意

空中サーカスの昂奮と戰慄
空飛ぶ惡魔
キングコングの巨匠がものす超大作
始めて完成した外國映畫の邦語オール・トーキー！誰にもよく解るです
封切迫る
中央映畫館

大連
日活館
廿日公開・毎日晝夜連續入れかえなし

	第一回	第二回	第三回	第四回
漫畫	—	11.47	3.08	6.39
召集令	—	0.02	3.25	6.54
漫畫	10.00	1.21	4.44	8.13
ターザン	10.17	1.38	5.01	8.30

料金 一圓 八十錢
祭日。日曜は午前九時開映
十一時迄入場の方廿錢引

春セール 着尺 コート地
再入荷品陳列會
連鎖街
柳本呉服店
新電話番號 三・二八五八

●テイコクカン●サービスデー●
廿二日 一日間限り
連續映畫
・大河内傳次郎主演・
流轉 前篇 後篇 大會
・片岡千惠藏主演・
源氏小僧出現
料金 十錢
日活映畫
帝國館

おやつ 名物 東だんご
人氣者
ひたちや
大連劇場角 電二八五七四

大連女子專修學校
家庭科生徒募集（高等女學校卒業程度卒業後三年以内の未婚者）
三月廿五日迄
四月十日始業
（修業年限一ケ年 寮の設備あり 規則書送る）

キツネ顏付襟
標本 模型製作
名倉製作所
電三・二九九〇

驚く程安い高級
子供自轉車
お可愛いお坊チヤマお孃サマの
めでたい御進級に最も有意義な
御褒美に………
春季特價販売
只の十二圓五〇（一台）
番外
子供三輪車 二圓より
右値段大連渡
西岡茂次郎商店
大連市伊勢町 電話(二)八〇九七番

REGAL
乃木將軍と辻占賣り　レコード番號 六六九二三 六六九二四
乃木將軍（續）　レコード番號 六六九二五 六六九二六
壽々木米若師が心魂こめた大熱演盤！
リーガルレコード
一枚八十錢
コロムビア大衆盤

軍隊秘薬
チフス
コレラ
セキリ
健康の更生
一粒の日露丸
近頃ニセ類似藥あり日露丸と御指命下さい
定價 四五〇入 二〇〇入 一〇〇入 五〇入 二圓 一圓 五十錢 三十錢
效能
肺結核・肋膜・肺尖加答兒・吐下痢・腹痛・胃腸加答兒・溜飲・消化不良・食慾不進・溜飲・水アタリ・食アタリ・齒痛の疾患に効驗顯著なり、食後一粒の服用は惡疫傳染病に罹る憂なし
發賣元
大連市浪速町百四十七番地
日本壽藥株式會社支店
振替口座大連二番

世界的に有名な温泉藥
フロウセン
効能 婦人病・動脈硬化・神經痛・痔・皮膚病
發賣元 大連市常盤町 井上喜保堂

ビクターの流行歌
春の踊り
東京港まつり
（簡單な手のうちにお祭の賑かな氣分を織込んだ面白い踊の振付・踊り方はレコードに圖解說明がございます）
音頭界の最高峰
西條八十作詩 中山晋平作曲
小唄勝太郎 三島一聲 ―會心の吹込
レコード番號五三三八三
春の魅力！
●美しいすんなりとした歌
アリラン夜曲（五三三七三）渡邊はま子
●感傷的な調べの中にも長閑な氣分を含んだ歌
春姿すみれ娘（五三三七五）市丸
●全曲にみなぎる豪壯悲壯な感じ力強い軍歌風の歌
祖國の護り（五三三八七）小野巡
●明るい長閑なリズム
峠の春（五三三八一）四家文子
行樂の春が参りました新ビクターポータブルはお値段の廉いのと音のよいので大好評です。
――定價三十五圓――
VICTOR

一九三五年の園藝は
シヤボテン栽培
僅か十五枚の三錢切手がお宅を花で埋めます
シヤボテンと言へば奇形のものとばかり思つて居ては大きな時代錯誤です。歐米では百花の王と迄言はれて居る位で、最近輸入の珍種は寫眞の様な素晴しい花の咲くものばかりです。刺も然ゆるが如き紅色三寸に余る物凄いものや、白髮の翁の様な美しいもの等々、從來我國にありふれた何の興味もない珍物とは比較になりません、栽培も至つて容易で、窓際や緣際などで極めて手輕に出來ますし、副業としても面白く、販路は無限で、樂しみ乍ら副収が出來ます、今回は實物宣傳の爲、三錢切手十五枚（朝鮮は四十錢台灣は二十錢增）御送りになれば寫眞の様な素晴しい花の咲くもの五種類と、栽培法を詳しく說明した書物と、總目錄を添へて御送り致します至急御申込下さい。
月刊雜誌 シヤボテンの研究
每號寫眞多數入 我國唯一の專門シヤボテン雜誌 一部二十五錢 一ケ年前金二圓 送料共
寫眞多數入り 數百種全說明付 總目錄無代進呈
完全最大の大栽培業 全國唯一の直輸入專門園
大阪府濱寺町一丁目
光兆園
電話濱寺三〇五番 振替大阪四四九三二番

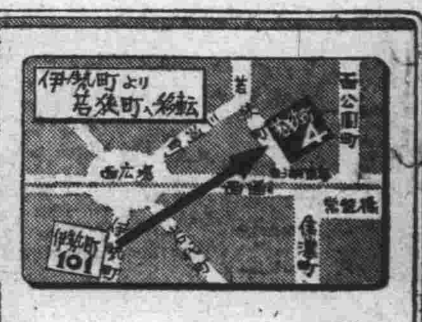

移轉廣告
弊店儀多年大連市伊勢町一〇一番地に於て營業致居候處今回新築工事施工の爲め臨時若狭町四番地（尾形病院向側）に移轉の上從前通り營業仕候間何卒一層御引立の上多少に拘らず御下命の程伏て奉懇願候　敬具
家具 額緣
美風堂
大連市若狭町四番地
電話 二―三〇五五

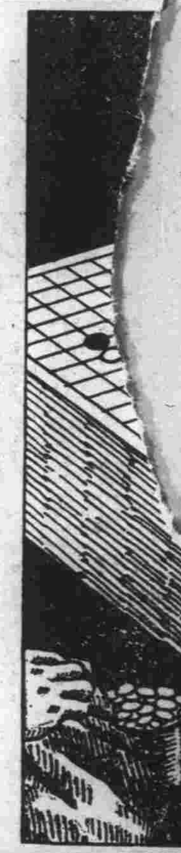

圍碁界の奇才
呉清源五段に
頭腦養生法を聽く

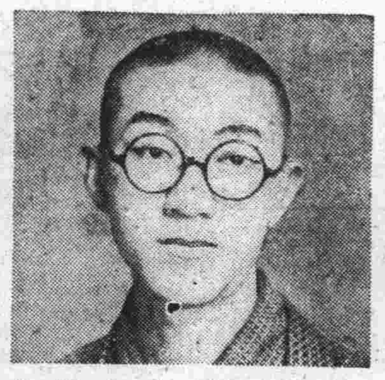

私はまだ若年のせゐか頭痛とか眩暈とかにさほど惱まされることはありませんが、對局して戰況が白熱して來ますと、非常な疲れをおぼえることが度々あります、甚だしい場合には精神が混亂して、此處ぞといふ大事な瀬戸際はどうしても會心の一石が打ち込めない——言葉を替へて云へば落ちつきを失つて心境が亂れる。これが一番の打擊です。だから新聞で頭腦疲勞の恢復に『はれやか』がよいと紹介されてゐるのを見た途端、一も二もなく試みる氣持になつた譯です。これを一服のんで對局すると、次第に心氣が澄んで冷靜に戰ひが進められます。そうして相當長時間對局が延びても疲れる事が非常に少くなりました。斯んな良劑が發明されたのは只私達に限りない便利を與へて呉れるばかりでなく、日頃頭を使ふ頭腦勞働者に取つて有意義な發明だと思ひます。

頭腦榮養劑の新發明
誤れる頭痛劑が及ぼす
胃腸障害、頭腦惡化の危險

皆さんは日頃、頭痛眩暈のする時、齒の痛みの折、氣がふさいでボンヤリした場合痛みや不快を押へる重寶藥と藥して今日まで用ひられて來た頭痛の大部分はアスピリン類の主配品だといふ事をご存じですか。ピリン系藥品—即ちアスピリンやアンチピリンには熱さましと腦神經麻痺作用がありますから、なるほど一時頭はすつきりし痛みも遠のくでせう。然しそれはほんの一時のうは直りである證據に、服んで暫く時間が經過すると大てい痛みが**逆**もどりして來る事が多く、ですから、常習頭痛持ちや頭を常に酷使する執務家、學生、神經衰弱、ヒステリーなど腦症狀に苦しめられる人は自然連服する事になり勝ちです。

ところがかうしたピリン劑には胃腸を爛らす恐ろしい性質がありますので、連用すると消化器内臓が爛れ癒や潰瘍など**命**取りの胃腸病を惹き起し易いばかりか、そのたゞれた胃腸に生ずる毒素の影響で頭腦まで思ひ設けぬ害惡を蒙る惧れが決して少くないのであります。

斯んな鎭靜劑などが、まるで頭痛の代表藥でもあるかの如く思はれてゐるのは遺憾千萬といふ外ありませんが、今度日獨藥化學研究所で發明された「はれやか」は斯種頭痛藥と全く藥質を異にする本邦始めての「頭の榮養劑」であります。

胃腸を強くする
新頭痛疲勞恢復劑

頭腦神經細胞の疲勞を去り腦組織へ豐かな榮養を與へるめづらしい成分として學界注目の的となつてゐる獨逸明腦原藥を主體とし之に健胃強腸の藥能を巧に保有させた「はれやか」は内服されると先づ胃腸の活動をそゝり、健かな胃腸の協力を得て腦神經へ働きかけます。

食物からほんの僅か攝るだけで榮養に饑ゑ切つてゐる頭腦や神經細胞は本劑で充分な榮養を補給されると生々とした元氣を取戻し、頭痛や齒痛みの如きはみる〳〵滅殺され、頭が爽やかに澄んでまゐります。

神經衰弱、ヒステリー、記憶力減退、疲勞などの治療回復に「はれやか」が綜合効果を發揮するのは右の如き病因作用の然らしめる所で、醫界、文壇人始め知識階級層に「始めて出來た頭の榮養劑」として好評を博してゐるのも蓋し偶然ではありません。

因みに主効は頭痛、眩暈、齒痛神經衰弱、ヒステリー、不眠症二日酔、執務勉強による疲勞回復、胃腸に基因する頭痛腦症狀藥價は三十錢五十錢一圓二圓三圓五圓、販賣元は東京銀座一の七日獨醫化學研究所（振替東京三〇〇四三番）であります。

文献進呈

最新頭腦明快法

從來の所謂頭痛鎭靜劑の連用が胃腸を害し如何なる副作用があるかはお判りになつたと思ひますが、更に腦組織や腦症狀を學理的に詳述した小冊子「最新頭腦明快法」をハガキで御申越次第無代急送致します。

東京銀座一の七日獨醫化學研究所

日の出　四月號
小說だけでも此の壯觀

全國大評判！非常な賣行!!

左記の外に尚大特輯名記事澤山あり

- 戯曲　**元帥大山巖**　吉田絃二郎　奉天大會戰は元帥が居なかつたら勝てなかつたのだ、見よ此の眞相！
- 現代小說　**夜來の花**　三上於菟吉　妻の妹を愛して惱む男の心と姉の良人を戀して苦しむ女の心を描く。
- 現代小說　**戀の海峽**　小島政二郎　松子の處女を奪つた色魔男は更に無垢の妹へ魔手を延した。あゝ危し！
- 時代小說　**妖棋傳**　角田喜久雄　新人の力作大長篇出でて忽ち大評判、實に素晴しい面白さ、一品！
- 時代小說　**狐鼠どろ染吉**　土師清二　運命の絆に操られる泥棒と武士と娘と——沁々として哀音のある名作。
- 探偵小說　**殺人往來**　大下宇陀兒　お互に戀敵の男を殺さうとする青年同志の心の動きを皮肉に解剖した。
- 諧謔小說　**首切り問答**　佐々木邦　嬲られた仇討に遂に校長を首切る役になるまでの永い〳〵臥薪嘗膽ぶり！
- 現代小說　**物言はぬ花嫁**　竹田敏彦　恐らくこの悲劇に涙せぬ人は一人もないであらう、沈痛なる現代悲涙話。
- 現代小說　**新巖窟王**　谷譲次　昭徳銀行へ百萬圓の預金をした一太郎の行先きが幽靈屋敷とは？？
- 戰爭小說　**翼の誓ひ**　福永恭助　戰爭の光景、國內の光景、武器の知識、科學の常識等を織り込んだ小說。
- 長篇實話　**青蠅のお蝶**　三角寛　色の白いせむし美人に絡まる奇怪な實話。大東京の裏に巣喰ふ惡の華か？
- 時代小說　**日の出小判**　三上於菟吉　讀者へ懸賞つきの小判の行方さがし、果して誰の手に落ちるか？
- 時代小說　**新編忠臣藏**　吉川英治　昭和の定本たらしめんと熱血こめし吉川氏畢生の大作！興味深甚!!
- 現代小說　**月に立つ虹**　中村武羅夫　處女を守らんと必死の彌榮子に執拗な龍吉が迫る迫る！波瀾萬丈!!
- 時代小說　**江戸の坩堝**　野村胡堂　殺陣又殺陣、映畫か芝居でも見るやうな活劇相次ぐ素晴しい痛快小說。
- 探偵小說　**死頭蛾の恐怖**　甲賀三郎　名刑事を出しぬいて子供を奪ふ奇怪な美人の出現、いよ〳〵怪奇を極む。
- 冒險小說　**猛獸探検記**　小山莊二郎　科學の粹を盡せる設備で猛獸國アフリカを探検する奇拔な構想の長篇
- 白浪小說　**明治大盗傳**　佐山英太郎　日本全國に鳴らした大盜五寸釘虎吉の兇惡ぶりと、人情と洒も面白い！

五十錢（全國書店にあり）

東京牛込　**新潮社**　發行

婦人倶樂部　四月號
大評判の別册大附錄

金色夜叉（こんじきやしや）
尾崎紅葉

終編・金色夜叉（小栗風葉）

尾崎紅葉先生の『金色夜叉』と小栗風葉先生の『終編・金色夜叉』を一册に收めて『婦人倶樂部』四月號に添付!! 素晴しい評判!!

書店もビックリする此の反響!!

飛ぶ様な賣行

婦人倶樂部四月號の大附錄『金色夜叉』は大評判です。どうぞ大急ぎ書店でお求め下さい

（各書店にあり）

●口繪　鏑木清方先生
●挿繪　山川秀峰先生

明治・大正・昭和を通じ、全日本人の胸に常に新たなる感激と、盡きせぬ涙を誘ふ「金色夜叉」

而も小栗風葉の終編を併せ收めて完全な『金色夜叉』とした大附錄

●金色夜叉はこんなに面白い小說であつたか、原作を讀んで初めて知つた

●芝居や映畫と違つて原作を讀むと貫一、お宮、譲介達の氣持がヒシ〳〵と胸に迫り、泣けて〳〵仕方がなかつた。

●主人も娘も私も奪合つて讀んだ、そして皆泣いた、何といふ面白く又何といふ悲しい小說でせう……等々、全國より愛讀者皆樣の感謝狀が机上に山積の有樣！げに『金色夜叉』こそ

・男子も婦人も、一度は讀んで置くべき小說です!!

◎**悲恋に泣く貫一お宮**

どうぞ、あなたの熱い涙を注いでやつて下さい!!

お子樣繪本　**凸凹黒兵衛**

見ても讀んでもトテモ面白くお子樣方大喜び！婦人倶樂部四月號に一册づつ添付贈呈

春向きの編物大特輯

子供用、少女用、婦人用等美しい春向ケープと上品なショール六種發表、婦人間でエライ大評判!!

百美人大懸賞　第二回豫選發表

全國より美人當選續々集り人氣愈よ高潮！當選者と推薦者に記念金品贈呈（第二回豫選を發表！）

春の流行衣裳贈呈（五大デパート特選）

三千名當選大懸賞

問題は面白くて誰にもスグ出來ます。大福運をゼヒおあて下さい

◎婦人倶樂部四月號には此外、新計畫、大特輯、名記事滿載て大評判!!

◎**婦人倶樂部**四月號（附錄金色夜叉つき）六十錢　送料十錢

書店に賣切の節は直接發行所へ御注文下さい

東京小石川　大日本雄辯會講談社

受 10.3.23 奉天圖書館

滿洲日報

朝夕刊共十二頁

[illegible]

大連市東公園町三十一番地
發行所 株式會社 滿洲日報社
振替大連一三五號

[illegible]

北鐵けふから滿洲國々有

正式調印終了を待ち理事會で接收式擧行

次で管理局で事務引繼

【ハルビン特電二十二日發】一年九ヶ月に亘る北鐵讓渡交涉は愈々二十三日本調印成立を俟つて最後の幕を閉ぢ、國際的環視裡に歴史的接收が開始される事となつた、當日協定成立と共に北鐵理事會において丁交通部大臣、宇佐美鐵路總局長、李督辦、バンドウラ副理事長以下滿蘇各理事、佐原、平田ハルビン鐵路正副局長、ルデイ管理局長、張副局長並に森島、スラウツキー兩總領事、林滿鐵總裁その他出席接收式を擧行、右終つて北鐵管理局長室にてルデイ局長と佐原局長との間に事務引繼あり、次いで北鐵管理局各處長及びハルビン鐵路局各課長を招致し各局長より夫々紹介したる後、各處長は各課長を伴ひ自室に赴き擔當事務に關して各々引繼をなす、之と同時に沿線に向つて兩局長より引繼開始の命令を發し各地一齊に接收行動を起す事となつた

調印の準備完了

【東京二十二日發國通】北鐵讓渡協定正式調印式は豫定の如く二十三日午前九時より外務大臣官邸において日滿ソ三國平和促進の友好親善なる空氣の裡にその歴史的行事を進めることゝなつた、右正式調印式を明日に控へ外務省では二十二日午後省內に日滿ソ三國協定案文起草委員會を最後的に招集し、特に東鄕歐亞局長の出席を求め、西課長、カズロフスキー氏並に今朝委任狀を携へて新京より入京した大橋外交部次長の三起草委員は歴史的調印を了すべき基本協定公文、議定書、交換公文の一切に亘り詳細最終的點檢を加へ正式調印に對する萬全の準備を完了した、なほ二十三日調印式を無事終了すれば廣田外相は北滿鐵道讓渡協定成立に關與した日滿ソ三國當事者を官邸に招待して三國平和の確立を祝福する筈で、廿四日はユレニエフ大使が同樣三國關係者を同大使館に招待し協定成立祝賀晩餐會を、次いで二十五日夜は丁士源公使が公使館に重ねて三國關係者を招宴、協定成立を記念する筈である、二十三日の調印式を前後にして東京における日滿ソ三國間にはこれまでにない盛大なる平和交驩が行はれることゝなつた

綏芬河で接收打合

委員長北鐵幹部と會見

【綏芬河にて二十二日和氣特派員發】滿鐵側の接收委員の首腦部五十名は伊藤委員長に伴はれて二十二日午前九時二十分綏芬河驛に到着しナザロフ驛長以下驛機關車電信等の北鐵側幹部と會見し先づ伊藤委員長から「此の國境の重要地點に於いて歴史的接收を行ふことを光榮とする、此の事務の圓滿なる完了を希望する」と挨拶すればナザロフ氏亦日滿兩國委員の遠來の勞を謝し三國間の平和のためにこの處理が友誼的に果されんことを望むと述べ、兩代表は固き握手を交し次いで各係員はそれぐゝソ聯側の案內で分擔個所の狀況を視察して一々作業上の見習を行つた尙ほこの日は列車の發着はないので至極のんびりと終日引繼打合せを行ひ事實上接收は完了した形となつてゐる

滿洲里の接收

最後的會議

【滿洲里二十二日發國通】接收を一日後に控へて滿洲國側接收員は凡ゆる方面に遺憾なきを期するため、二十二日早朝より特務機關に首腦部會合し、櫻井機關長を中心に接收に關する最後的會議を開き準備は全く完了した

大橋代表入京

【東京二十二日發國通】大橋外交部次長は二十三日外務省にて行はれる北鐵讓渡正式調印式に列席のため協定正文並に全權委任狀を攜へ二十二日午前七時十分東京驛着官民多數の出迎へを受けて入京した

滿蘇兩國代表

歸任期

【東京二十二日發國通】二十三日の北鐵讓渡協定正式調印と同時に滿ソ兩國代表部は必然的に解消する事になるので、ソ側代表クズネツォフ氏は二十五日敦賀經由歸任する、尙滿洲國側代表並にカズロフスキー氏も近く歸任の筈である

對日策轉向は

支那の自覺に基く

土肥原少將の視察談

廿二日奉天丸にて　**島屋特派員發**

奉天特務機關長土肥原賢二少將は約五十日間に亘り南北支那を視察し各方面の要人と會見最近の日支滿支關係につき意見を交換、二十二日大連入港奉天丸で歸連した同少將は二十四日までに奉天に赴く筈である、靑島、大連間の船中で出迎への記者に語つたところ左の如くである

◇

支那には古い知り合ひが多いのでこれらの人々を訪れて會つて來た、みんな心から歡迎してくれるので實は面喰つたほどだ、これは古い知り合ひだからばかりでなく、今までかつてなかつたことで、吾々に考へさせる多くのものがあつた、これら會つた人々にはこちらの話しも向ふの話も聞いたが、私の訪問に非常な歡迎をしてくれたこれらの人々は、更に私のいふことに耳を傾けよく理解してくれた、俺が怖いからだつて？そんな譯がないではないか

◇

こんどの旅行によつて自分は考へた、わが國は滿洲國を立派に育てることが日支關係を正常に復するための必須工作であると私は今度の旅行で會つたすべての人々に對して滿洲建國の精神について語つた、滿洲國はたゞ出來たのではない、まして日本の侵略政策の結果出來たものではさらにない、西洋の思想、西洋の文明、西洋の指導原理によつて建直しをはかつた支那がこれらをもつてしては到底その目的が達せられない、究極にいたつて再び元の東洋に歸つて吾等のもつ東洋文明、東洋の指導原理を見直し、東洋人の東洋に目覺めて吾々を救ふものは結局東洋自身よりないこと覺つた結果である、日本が國運を賭してこの目覺めた滿洲國を援助してゐるのは東洋人の東洋を建設するためであり、ひいては支那の覺醒を促すためであると信じてゐるからである、私のこの說には誰も異論をもつものはなかつた、中にはひどく共鳴して、では支那は即時滿洲國を承認せねばならぬといふものすらあつた位だつた、いや何もさう急いで支那の滿洲國承認問題など持ち出すことはないがね

◇

さて、支那が何で對日轉向をはかつたか、色々いふ人があるが、しかし[illegible]斷言出來ると思ふ、支那が自覺したことだ、さきにもいつた滿洲國の建國精神に似たものを感じ始めたことだ、更に滿洲事變直後抱いてゐたところの滿洲事變は日本の武力侵略の現はれではないだらうかといふ危惧がその後のわが國の態度、殊に滿洲國を立派な獨立國として育てることに誠心誠意力をいたしてゐる事實をみて漸く薄らぐとゝもにわが皇道文明の偉大さを改めて見直す氣運に向つたこと、これらが支那をして對日轉向をなさしめた動機と斷言し得る、これだけさへ事實なら外に轉向の動機などよしあつたとてどうでもよいではないか

◇

轉向に誠意ありや、排日根絶の見込みありや、といふのかね、これもわからんね、支那が今東洋精神に目覺めたといつても支那人でもピンからキリまであるからね、殊に排日をもつて商賣としてゐたものもあるのだから今支那の大勢がかう向つて動きつゝあるといつたとて、國民全部がさうだと見る譯には行かぬし、從つて排日根絶が直ぐ實現すると[illegible]支那南北を貫いての上層階級の一致した空氣であり、これらの人々は轉向に頗る熱意をもつのみならず、排日の根絶にも一生懸命當る決意をもつて居り、更に突き進んだものについて眞劍に考へてゐるやうである、これが今後の支那を動かす大きな力となつて行くなら、これもそれでよいのであつて、現在はそれ以上いふのはいふ方が野暮だよ

◇

ではこれに對して日本はどうしたらよいか、この支那側の氣運に呼應して出ることも勿論必要だが何をもつて出るか、それは諸君も色々考へてゐることがあるやうに各方面とも色々考へてゐるであらう、貿易の調整、支那疲弊農村の救濟、そんなものが先づ考へられるといふ譯だらう、それ以上何があるかつて、みんなで考へようよ

◇

ところで最後にだ、支那は幾ら對日轉向をはかつたとて滿洲國の不承認を堅持してゐる以上、突き進んだ日支提携が出來ぬなどゝいふものがあるが、これは[illegible]しかもこれには自分の今度會つた範圍內では一人として異論をもつものがなかつたこと、それだけで、支那は滿洲國を政治的に承認せずとも滿洲國の建國精神を認めてゐることを物語るのであり、それで當分よいのでないか、それア腐りかけた手首をそのまゝにしておいたら命にかゝはるといつて醫者が切りとつたやうなもので、本人は思ひ出す度に物惜しく思ふだらうがこれに對しては人情論として氣の毒ではあるが實際論として何時まで惜しんでゐても元通りにはならないといふ外ないだらう

◇

そこで結論として滿洲問題によつて變則的狀態に陷つた日支關係の打開をはかるには結局日本が滿洲國を立派に育てるより外ないといふことになる、滿洲國の發育によつて支那が目覺めたのだ、近く支那から滿洲視察團が來るかも知れぬ、俺は極力すゝめて來た、來たら大いに歡迎すべきものだ、まア軍司令官に報告する前に靑島から大連の間ですつかり吐き出してしまつては叱られるからこの邊で……（寫眞は來連の土肥原少將）

協定文書を

けふ公表

【新京電話】滿洲國政府では北鐵問題に關し二十三日政府公報號外を以て左の發表をなすことゝなつた

一、北滿鐵道（東支鐵道）に關するソヴエート社會主義共和國聯邦の權利を滿洲國に讓渡するための滿洲國ソヴエート社會主義共和國聯邦間協定
二、滿蘇間最終議定書
三、滿日蘇間議定書
四、滿日間交換公文（外交部佈告）

以上は滿日英文にしてその外鐵路國債特別會計豫算は北滿鐵道接收に關する交通部佈告等が公布されるはずである

債權債務

解決調印

昨日東京へ送達

【ハルビン特電二十二日發】北鐵讓渡に伴ふ現地協定として森島、スラウツキー兩總領事間に於て目下進行中だつた債權債務の問題は最後に殘された目下懸案中の債權債務に關し滿洲國側の受理主義とソ聯側の送還主義に根本的な解釋の相違があり、現地で解決不可能なもの九十六件だけは別にし、その他の問題は全部解決二十二日午後二時李督辦とバンドウラ副理事長の調印を行ひ東京に送附した、之で附帶問題は協定調印前に全部に合つた

協定文の

發表準備

外交部の多忙

【新京電話】北鐵讓受協定案が正式に滿洲國皇帝の御裁可を得ると共に外交部では二十三日の發表準備に多忙を極め政務司、宣化司とも連日徹夜の狀態であるが、二十二日深更までには協定文の整理を終る豫定である

派遣社員補充

滿鐵々道部では北鐵派遣社員の後任は緊急を要するものから漸次補充する方針をとつてゐるが、二十二日附滿洲里驛長の石河驛長以下十三驛長の補充任命を發表した、なほ本社の事務關係は既に前々から北鐵派遣を見越して人事の配置を行つてゐるので當分ハルビン鐵路局の新機構が決着するまで現場出張員後任は缺員のまゝ執務してゐる

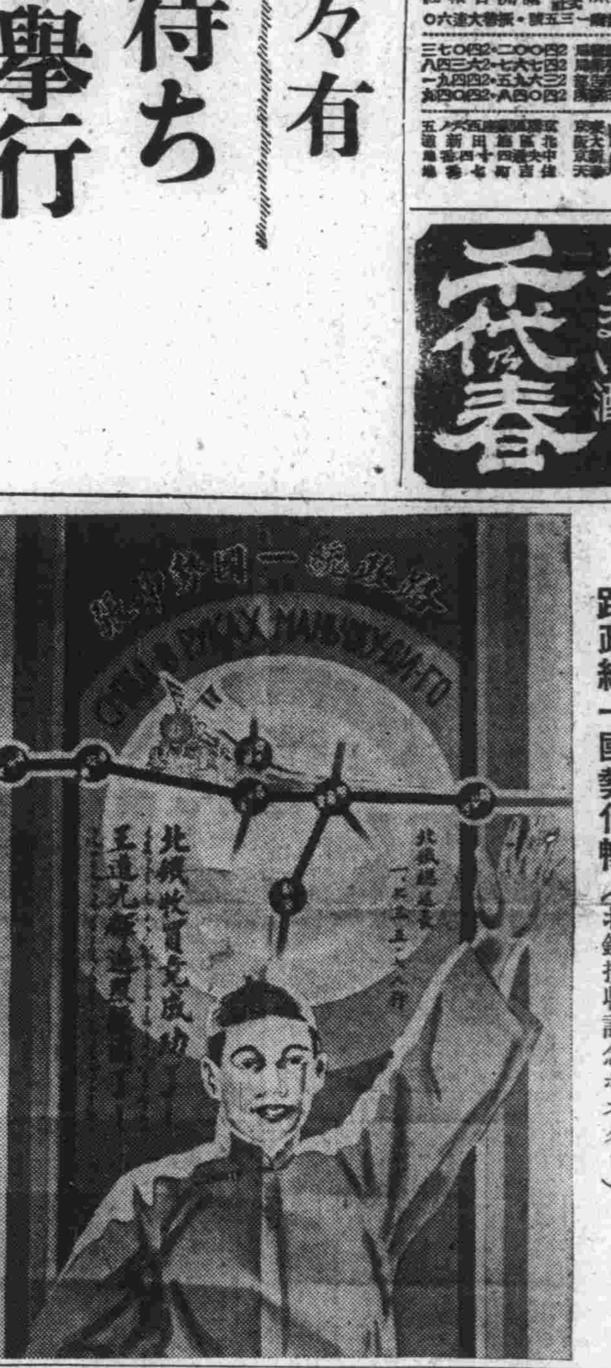

路政統一國勢伸暢（北鐵接收記念ポスター）

政教決議案說明に

鈴木總裁起つ

贊成演說に山本（悌）氏

【東京特電二十二日發】政友會から衆議院に提出される事となつた國體に關する決議案は同黨として出來得る限り二十三日の本會議に上程し、民政、國同兩派の贊同を得て衆議院全會一致の議決を期待してゐる、而して政友會としては思想混亂の現下の情勢から見て右決議案は最も重大なる意義を有するものとし之が取扱ひについては特に慎重にすべきであるとの空氣が黨內に濃厚なるに鑑み幹部において慎重協議の結果、提案理由の說明には特に鈴木總裁自ら起つて名實共に一黨の代表として黨の所信を宣明する事となり、更にこれが贊成演說には機關說排擊の最強硬派の山本悌二郎氏が起つ事に決定した

政友決議案內容

【東京特電二十二日發】美濃部學說問題に關する政友會の決議案は二十三日の衆議院本會議に上程討議されるが同案は左の如く此の問題處理に對する政府不信任の意味を含めてゐるので其の成行頗る重大視される

國體に關する決議案

國體の本義を明徵にして人心の歸趨を一にするは刻下の急務なり、政府は崇高無比なる我國體と相容れざる言說に對しては直に斷乎たる措置を執るべし

右決議す

（提案理由）我國體の本義は千古渝らざるところで、毫末も紛淆の餘地なし、然るに政府が之と相容れざる「天皇機關說」に對し之を否定するも措置に於いて頗る躊躇するは國家のため遺憾なり、是れ本案を提出する所以なり

貴院の各法案

審議豫定

【東京二十二日發國通】學說問題を一掃した貴族院は僅かに殘る四日間の會期中に殺到する各法案の審議に全能力を傾倒することゝなつたが米穀關係法案、內閣審議會第二豫備金增額を含む十年度追加豫算案はまだ貴族院に送附されない、米穀關係案に對しては貴族院でも最少限度四日間審議は必要とし、又追加豫算案にも相當議論の向があるやうだから結局この兩案が會期延長のバロメーターで衆議院よりの議案送附の狀況にもよるが大體貴族院としては二日乃至三日間會期延長が必要だと認めてゐる模樣である

學說問題

解決督促

陸相首相に

【東京二十二日發國通】美濃部博士の學說に對し軍部は國體觀念の根本に關する重大問題として岡田首相に對し速かに適當の處置をとることを要望し、林陸相は軍部の總意を傳へて再三その勇斷を促してゐるが、之に對し岡田首相は政府は適當なる處置をとることを言明してゐる、然し政府の態度はなほ勇斷を缺く嫌ひがあつて、閣內一部の意向も尙その處置を出來るだけ引延ばさんとする色がみえるので、更に陸相をして岡田首相に政府の處置を督促せしめんと軍部側では政府としては少くとも速かに

一、美濃部博士等の憲法學說は中止せしめる
一、機關說に關する書籍は全部改正せしめるべきである

としてゐる、然し政府は本問題の解決に當つては相當苦境に陷ることが豫想されるが、全然問題の解決を延期する場合は却て益々重大化すると觀られてゐる

利得修正案可決

【東京特電二十二日發】臨時利得税法案は貴族院の委員會に於いて衆議院の修正に對し原案と修正案との折衷的再修正をなし二十二日の本會議で之を決定し衆議院に回附することゝなつたが之に對し政友會はあくまで再修正に反對してゐるので衆議院は二十三日の本會議で貴族院の回附案に反對して此に兩院協議會の開催を見ることゝなるべく兩院とも同日の本會議で十名宛の兩院協議委員を擧げる筈であるが遲くも二十五日中開會の協議會においては何等か互讓案を發見して法案の成立を見ることゝなるであらう

貴族院本會議

【東京二十二日發國通】二十二日の貴族院本會議は午前十時三十分開會、日程

一、日本銀行納付金法中改正法律案（政府提出衆議院送附）
一、臨時利得税法案（同上）

右二案を一括して第一讀會の續きを開き委員長より經過結果の報告あり採決の結果、委員長報告通り特別委員會の再修正案を可決、依つて臨時利得税法案は衆議院に廻附される事となつてゐる

一、札幌軌道及び矢作軌道の經營廢止に對する補償のため公債發行に關する法律案
一、宮崎縣營鐵道並に大隅線道買收のため公債發行に關する法律案
一、朝鮮事業公債法中改正法律案

委員長報告通り可決午前十一時十五分散會

三井茶園製
日東紅茶
三井紅茶改名

人事

▲武富邦茂氏（海軍大佐）二十二日入港扶桑丸で來連
▲酒井慶三氏（海軍少佐）同上
▲寶性確成氏（大連新聞社長）同上歸連
▲細野繁勝氏（本社主幹）同上
▲立川增吉氏（滿洲資源館主事）同上
▲眞田金城氏（眞田水道工務所主）同上
▲富永能雄氏（昭和製鋼常務）二十二日出帆吉林丸で家族を同伴內地へ
▲村井啓太郎氏（滿洲銀行頭取）同上
▲飯野毅夫氏（遞信省電務局企畫課長）全滿通信事業の視察を終へ同上離連
▲J・コロット氏（新京モデルンホテル支配人）同上內地へ
▲波多野重太郎氏（東京巖松堂店主）同上
▲吉津清氏（ア市駐劄滿洲國副領事）同上
▲寺田良之助氏（前大連警察署長）同上離連
▲大連神明高女內地修學旅行團一行百三十八名　同上內地へ
▲鐵路總局內地見學團一行二十六名　同上
▲土肥原賢二少將（奉天特務機關長）二十二日入港奉天丸で歸滿
▲島屋進治氏（本社連絡部長）同上
▲渡邊清氏（朝日鋼材營業部長）二十二日午前八時着列車で來連ヤマトホテル投宿
▲前田鉞雄氏（滿鐵營口地方事務所長）同上遼東ホテル投宿
▲山本覺逸氏（大滿洲忽布麥酒經理部長）二十二日午前八時四十分着列車で來連遼東ホテル投宿
▲千葉茂太郎氏（東京電氣無線部長）同上
▲尾坂一佐氏（北票炭礦董事）同上
▲大津初郎大佐（參謀本部課長）二十二日正午發はとで朝鮮經由赴任
▲前澤長重少佐（關東軍司令部附）同上歸任

蛇舌

◇ 日滿の實情をお土産に、支那の眞相をグツと摑んで、土肥原少將が戻つて來た。

◇ 〃解散なし〃と見てから政友會が強くなり〃解散で脅かせ〃と民政黨が強がる。

◇ 政黨氣質なんてこんなもの、だから馬鹿にされる。

◇ 〃音樂家は作曲家に限り、演奏家は鸚鵡に過ぎない〃と兼常博士が新學說を發表。

◇ ピアニストはどうか知らぬが政治家の場合にはよくあてはまる。

◇ 〃賣名政治家よ耳が痛からう。

◇ 公債一億元のヂエスチユア。成程支那手品はお手の物、巧く參りましたらお手拍子喝采。

北鐵接收記念特輯

第五頁に北鐵三十七年回顧、北鐵交涉經過、第六頁に北鐵事業紹介、北鐵沿線風景、北鐵の鑛業、第七頁に接收後の輸送徑路の變化、北滿の林業資源、第八頁に鐵路總局業態等に關する記事を掲載す

鈴木小兵衞著
滿洲の農業機構
菊判三百七十頁 箱入美裝 表數百種入
定價貳圓八拾錢

新刊

滿洲の政治經濟機構の基礎たる農業の全面的分析!!
日本資本主義の生命線として我が日本と不可分の關係にある滿洲は、他面世界風雲の去就を扼くするものとして、今や各國注視の的である。由來、滿洲は人口の八割五分は農民をもつて占められて居り、從つて農業の分析こそは滿洲を正しく認識する所以なのである。滿洲農民の窮狀、農業生産の危機、並に政治的[illegible]まずしては絶對に其の眞相を究め得ないであらう。[illegible]的に分析したれば、今迄不明の問題も始めて明快を極める。

內容一班
上篇 基礎の分析―滿洲農業の生産機構、[illegible]
下篇 發展の方向―農作物より見たる[illegible]
參考篇 官吏資本の一考察、[illegible]
備者の推計的數量、家計收支、[illegible]
前資本主義的金錢的負擔と恐慌、貨幣資本と[illegible]

サフアロフ著
早川二郎譯
支那社會史（增補版）
發兌 東京神田美土代町 白揚社（振替東京二五四〇〇）
取次 大阪屋號

鑛業に關する總ての御相談に應じます
大連市兒玉町三
電話（2）六五四四番
八丁鑛業所

パイロツトインキ
高級インキ
特長
1 世界一[illegible]
2 世界一[illegible]
3 世界一[illegible]

生徒募集（就職の捷徑）
邦文タイプライター科
英文タイプライター科
滿文タイプライター科
英文速記科
邦文速記科
英文簿記及教授科
英文翻譯
邦文華文
英文印書
英和タイピスト學院

最も新しい御入學用品
萬古透明萬年筆
特長
インキ量が外部から判る
インキの容量は從來の二倍
インキ出過絶無排氣裝置
完全な自動吸入式の構造
新學期の御祝用に最も恰適
萬古本舗 江藤株式會社大連出張所
全滿到ル所文具店書店百貨店ニ販賣ス

うまい酒
千代乃春

社説

北鐵讓渡の正式調印

本月十一日日滿ソ三國代表者間に假調印を了つた北鐵讓渡協定は、各本國の手續を終り、愈々二十三日正式調印の運びとなつた。此の解決が、如何に關係諸國民は勿論、廣く世界各國民に好感を以て迎へらるべき、劃期的平和工作の一であるかは今更言ふまでもない。吾人嘗論の如く、歐洲大戰後の各國が絶えず念とした復興運動は、その新氣運の契機を何處に求むべきかに懊惱し惶惑した。就中大西洋より太平洋に焦點が轉移された趨勢の間に在つて、日本が夙に最も痛感苦慮して居た東洋平和の基礎樹立は獨り東洋のみならず、世界全體の治亂盛衰に關する一大急務であつた。これ日本が公憤一番、敢然として紛々たる外間の世論を排し、歐洲が見て以て國際平和の唯一支持者となす聯盟を擺脫してまで既往數年間の奮鬪努力を持續するに至つた根本義である。

◇

滿洲國の獨立が第三者の抽象的論理によりて如何に沙汰されても、直接東洋の安危に多大の關心を有する者の眼に映ずる所は、この廣域の平和礎石を建設するに於て必然の趨勢である。之れ日本が萬難を顧みずして之が支援に專念した所以である。而してこの滿洲國の獨立體系を完備せんと欲せば、その領土を串貫する國際的公道たる北鐵の滿洲國回收は、必然不可避の要求であらねばならぬ。北鐵當初の建設が帝政露西亞の如何なる動機に實現されたかは姑らく措き、滿洲獨立後のそれが依然ソ聯共和國の支配に屬する限り、兩者の間に國際的利害の衝突を來す虞れあるは言を俟たぬ。

◇

而して滿ソの對立反目は軈て東洋平和の基礎工事に龜裂を生ずるものだ。殊に況んや該線の地理的事情並に產業的便否からいふも、鐵道自體から如何なる經濟的社會的利益をソ聯共和國に齎らすかは、その比年の事業成績に見て夙に內外識者の疑問とした所なるをやだ。それが今次の讓渡に依つて滿洲國線に合流した爲めに、直に動もすれば梗塞狀態にあつた北滿物資の搬出を圓滑にし、外來輸入品を低廉敏速に奧地へ通達せしめ得る。而してその餘慶の及ぶ所、獨り滿洲國人のみならず、沿線に生を營み業に從ふ總ゆる生民に均霑し、その中にソ聯系の商工農業者の多數も包含される。

◇

北鐵讓渡が意味するかうした物的影響は、延いて國交の整調に甚大な波動を及ぼすであらう。言ふまでもなく東洋全體の平和を目標として達觀するとき日滿支の三國と直接境を接する歐亞の大國はソ聯である。隨つて是等關係諸國が相反目するとさは、前述の如く太平洋瀕海の亞細亞民族の盛衰に關し、更に長く世界平和の障碍たらざるを得ない。就中ソ聯自體の國境問題から見ても、同國が海港へ向つて物資吞吐の道を開拓せんとするに當り、太平洋への出路開閉は非常な利害關係がある。この要求を武力侵略、若くは思想的權謀に依つて貫徹せんとした處に、過去一世紀に亘る同國の大なる錯覺があつた。

◇

若しそれが平和的共存政策に依つて漸致されたらんには、東洋諸國就中日滿兩國との間に衝突の根本理由はなかつたと評し得る。獨逸嬾時の野心に依つて彼の如く戰亂の世界的に擴散した際にも、露國の東洋に對する立場が如何なるものであつたかは、冷靜にソ聯國民の考慮回想すべき國際政策である。而してこの舊時の諸關係は歐洲現下の政局を案じても、或る重大意義を諷示して居ると吾人は直言したい。吾人は一北鐵讓渡の決定が、直ちに多年國際間に醞釀された民族感情を清掃するとは速斷しない。併し該問題の解決が日滿兩國外交家の努力に因ると共に、ソ聯當局者の一大英斷に歸すべきもの少なからぬことを認める。

◇

又たかうした機會の善用は、漸次他の諸懸案解決に向つての道を開き得る。現に本年度に於ける北海漁區の競賣が、近來稀な靜穩裡に終始されたことや最近滿ソ國境の軍備撤退問題に關する報道など、少くとも北鐵問題解決の反映が、徐々に關係諸國の民心を恢廓せんとして居るやうに想はれる。又た序に一言したいのは、北鐵の授受並に將來の經營に就て、當該滿洲國は勿論、これが運用の實務に關與する日本は、飽までその世界的一大公道なるを思ひ、沿線在住諸族の福祉を增進するに於て卓越したる手腕と賢明なる統治振とを發揮せんことを切望したい。今日までに現はれた彼我兩者間の態度は、眞に尊敬すべき穩健平和なものである。而してこの情景が今後に繼續される時その因つて培養さるべき國民間の交誼と信用とは、必ずや大なる良果を結成するであらう。

"青年日本"に對する列國の抑壓不可能

軍縮と滿洲國の不可分關係

武富海軍大佐談

海軍省軍事普及部課長武富邦茂大佐、同副官酒井慶三少佐は滿洲視察のため二十二日入港扶桑丸で來連した、船中交々語る

軍縮問題と不可分の關係にある滿洲の現狀視察に來たのであるが、又各方面の依賴で講演することになつてゐる

軍縮問題 に對しては國民が一致結束し固い決意とへ持つてゐれば問題は容易に解決し得る、從來はとかく列國ともに日本を見くびり過ぎてゐた、しかし日本は決して空威張りばかりしてゐるものでないことが漸く理解されて來たやうである、日本の眞意と實力とが判つたのであらう、吾々は飽までもこの鞏固な決意と平和を愛する心とをもつて不當なる軍備の比率撤廢に邁進しなければならない、滿洲國今後の

正常なる 發展も一にこの軍縮問題解決の如何にかゝつてゐるといつて過言ではない、滿洲問題と太平洋問題は物の兩面であつてその一つだけを切り離して解決することは出來ない、海國日本にとつては太平洋即ち大陸である、大陸問題を解決するにはどうしても太平洋問題を解決しなければならない、しかしてその太平洋問題を解決する鍵は實に軍縮問題にかゝつてゐるのである、ドイツが今回ヴエルサイユ條約破棄を通告したさうであるが

青年日本 青年ドイツをお年寄りの列國が如何に抑壓しようとしてもそれは到底不可能なことである

兩氏は約二週間の豫定で奉天、新京、ハルビン、チチハル方面の視察に向ふ筈、なほ二十三日は午後一時より協和會館において女學校上級生のため講演をなし、また午後七時より同所において一般市民のため講演する（寫眞は左武富大佐）

大連市の大豫算半減の憂き目

一縷の望み繋ぐ公會堂建設案

大連市十年度豫算委員會は去る十五日開會以來回を重ねること六回あと二日間を以て大體審議を完了する豫定であるが市民を瞠目せしめた四百六萬圓餘の大豫算案も新規事業が續々打死を遂げ遂に二百七、八十萬圓程度に削減を見ようとしてゐる、新規事業のうち綺麗さつぱり止めを刺された

▲議事堂十萬圓▲養育院十二萬五千圓▲市長公館六萬五千圓

は既に全會一致の否決であるし復活の希望は切斷されてゐる

▲火葬場十五萬圓▲汚物處理施設四十九萬四千圓

に至つては前者は總費一萬圓削減を以て可決され後者は保留中のものながら妙な手違ひから當然否決の悲運に遇ふであらうことは既報の通り、多數市民の待望の的であつた

▲公會堂十三萬圓

は市理事者側の熱意不足でこれまた否決、たゞ原案支持の少數意見が附されて危く三振を免れ死球で一壘まで持つて行かれたので一縷の望みがつながれる所以である、市政二十周年記念事業の白眉として議員中にも贊成者が少くなく俄然猛烈な復活運動が開始されたのでこの機運に乘ぜんとする小川市長の一振果して三壘打となるや否や興味を以て見られる、其他に否決或ひは削減を見たものは大體左の通り（括弧內は原案豫算額）

▲公設園二ケ所一萬二千圓（一萬六千圓）▲協和實業學校六萬圓（二十三萬圓）▲觀光聚落一萬一千九百七十圓（二萬九百七十圓）

右の如き否決或ひは削除に遇つたものゝみを合算するも約百十四萬八千圓に上り、これら新規事業否

協和會の全貌（下）

會員三十六萬、分會一千百餘

基礎方針とその工作

現在協和會の全滿會員總數は三十六萬に近しと稱せられて居る、全滿の分會總數は一千百餘と稱せられてゐる、その範圍は滿洲國百六十餘縣にあまねき狀態であつて協和會創設以來三ケ年に充たざる時日の間の所產としては先づ成功と稱せらるべきであらう、此等の組織網を指導統制する機關として新京の中央事務局の下に九ケ所（新京、奉天、吉林、ハルビン、チチハル、呼倫貝爾、依蘭、間島、熱河）の地方事務局、五十ケ處に近い辦事處が設けられてゐる。

然し協和會が意圖する抱負の大きさに比較して以上の如き現勢はまたく樂觀を許し得ないものである、三十六萬といつても三千萬民衆の約一%強に過ぎず、特に問題となるのは會員の質の問題である、中央乃至地方の工作員の意圖が果して三十六萬會員の幾十%に浸み渡つて居るであらうか。

◇

次に會員の社會的階級の分析である、三十六萬と稱する會員の中その幾%が農民であり、その幾%が商人であり、或は農民層、商民階級の上中下何れの部分などの程度まで把握してゐるかといふ事は當然發せらるべき質問であらう。數的にも質的にも協和會の組織はなほ未完成である、過日新京において協和會は第一回全國工作員代表協議會を開催したが、その折の中心議題となつたものが、會員の訓練と分會の組織整備の問題であつたと聞く、蓋しこれは協和會の企圖すべき當然の事柄である。創設當時よりの協和會の工作はいはば郡會的であり、臨時的であり、一定の基礎的な方針の缺けたるが如く、協和會とは何かの疑惑を一般市井人に懷かしめて居たものであつた然るに協和會は昨秋の日系中央委員の更迭を期として完全に方向轉換を行つて居る、官僚達悕へ、民衆の歸嚮へ……かくして年中行事としての聯合協議會の意義が問題となり、前述の如き方針の下に今春一月より地方聯合協議會を全滿九ケ所の地方事務所別に開催し、今回の全國聯合協議會にと到つたもので、地方聯合會の代表者は三百八十九名に上る、今回開催の全國聯合協議會への代表數は地域別に見て左の如くである。

奉天二六、哈爾濱一三、齊々哈爾一二、熱河一二、新京九、吉林九、間島五、呼倫貝爾三、依蘭三、計九二名

協和會の進まんとする方向はかくの如くにして漸次表面的な華やかな工作から民衆の中へ喰ひ入り民衆自體を動かさうとする地味な組織工作へと移向しつゝあり、あくまでこの基本的な線に沿うて伸び强力化して行くべきであらうと思考される。

◇

次に今回開催せらるべき全聯への地方代表による提案事項數は左の如くである。

會自體に關する件	四
治安に關する件	七
行政に關する件	一〇
社會に關する件	八
稅制に關する件	二七
金融に關する件	一〇
產業に關する件	三
交通に關する件	一一
治水に關する件	五
敎育に關する件	九
其他に關する件	一
合計	九五

未だ提案內容は發表せられて居らないのであるが、この提案內容の研究は地方の一般民衆が現在の國內狀態に關して如何なる事をどの程度に考へて居るかといふことを知察する上に極めて好適のものとなるであらう、而してその全聯提案事項は地聯に上程せられた三八四件の中から整理綜合せられたものであつて、いはゞ地方民衆の要望のエキスとも稱すべきものである。

◇

滿洲國の現狀に於て民衆自體の體臓の中にはまだまだ舊時代の遺產が濃厚に[illegible]殘存して居ると見るが至當であらう、滿洲國の治安、經濟、財政、交通等々の政策の成功が民衆を漸次新國家に對する認識と理解とを昂めつゝあるは事實であるが、對日感情に於て又は民族間相互の感情において一層啓蒙さるべきものが多分に認められる、更に滿洲國政府の政策が漸次高度に進むに從ひ、その理解が民衆の中に徹底せしめられて行かねばならない、かくて協和會の責任は極めて重大になるものと見られるのである。

以上全國聯合協議會を中心として見た協和會の基礎方針、滿洲國の建設過程において有意義であり效果的なものである事は一般から認められて然るべきであらう、そこで殘される問題はその基礎方針の實現に關してゞある、これは結局協和會の中央地方の工作員の力如何の問題となる、協和會の企圖は正しいが然し極めて困難な幾多の問題を內包するものと見られるのであつて此點協和會の工作員の決意と研究と努力とを要請して止まぬものである。（新京支社記者）

旅順市助役後任問題

平井齋三氏語る

旅順市助役岸田愛文氏の辭表提出に伴ふ後任助役として現旅順民政署庶務課長平井齋三氏が推されたので十八日安永民政署長から此の旨平井課長に通達したが平井氏は一應考慮したいと回答し謝意を仄めかした、これに對し平井氏は左の如く語る

署長から助役にといふ話は聞いたが一應考へさせて貰ひ度いと答へてゐるが自分としてはこの非常時の旅順に對し何等か定つた方針に向つて進まうといふ事なら又考へる事もあるが只漫然として今日のまゝ成り行きに依つて就任する事は自分としては餘り進まない、又市民に對しても相濟まぬ譯である、平井としては旅順市に盡すべき途は何將來幾多も横はつて居ると思ふから……

又市會議員側としては平井氏の就任難色に依り他に適當な後任者を物色せねばならぬのでその人選については目下極秘裡に各々考慮中であるが安永署長が二十一日新京方面へ出張し二十六日頃歸旅するのでそれまでには第二候補者の決定を見るだらう

八相

投書歡迎　五ケ行以內

建築の改良

◇私は十幾年來窓を開放して就寢する事を勵行して來ました、快よい安眠と健康とを保持して居りましたが、甘井子に住むやうになつてどうも健康を害ふ日が多いやうになりました。

◇奉天での出來事でしたが玄關のドアーを開閉した爲に、臺所の品物が落ちたことがありました換氣裝置のない室に模範的な不健康住宅でした、そして密閉して盛んにストーブを焚いてゐるのですからお話になりません。

◇これでは滿鐵病院が年々擴大せられ、肺結核が增加して滿洲の有難くない名物を保持するのみでせう。

◇戶外デーも毎日の戶外デーでありたいものです、建築を改良し健康に留意して汚名を雪ぎたいと思ひます、各家庭から灰色の蒼白な氣力のない子供をなくさうではありませんか。（田中生）

ラヂオ聽取料

◇貧弱なる設備と放送により高率なる聽取料を徵收せる電々會社のラヂオに對し、當局は之が値下げを斷行せしむる意思なきや

◇而して滿洲ラヂオ普及會社といふ屋上屋を重ねたる組織は新京の失業者救濟の意思に基けるものか、斯の如きラヂオファン侮辱の行爲に對し當局は尙これを放任するや。

◇日本內地に於ては四月一日より聽取料一ケ月五十錢に値下の計畫ありといふ、放送の大部分が內地中繼による電々會社のラヂオが內地聽取料の二倍に相當することは不當利得にあらずや、宜しく無用の經費を節約し聽取料を日本內地以下に値下せしむべきである、敢て當局の反省を促す。（一ファン）

滿鐵創立記念日祝賀會と表彰式

勤續者百二名を表彰

四月一日は滿鐵創立記念日に當るので恆例に依り當日午前九時四十分から協和會館において左の順序で祝賀會並に勤續社員表彰式を擧行する

開會、君が代合唱、總裁式辭、人事課長社員表彰に付き報告、總裁表彰狀授與、滿鐵の歌合唱、滿鐵發展會社の萬歲三唱、閉會

なほ當日表彰される十五年勤續者は日本人一、七九〇名、滿人六二四名、計二、四一四名、二十五年勤續者は日本人七八名、滿人二四名、計一〇二名である

好成績を收めた農村調查隊

近く第二次調查着手

【新京電話】去る二月初め國務院統計處が中心となり民政、財政、文敎、蒙政の各部土地局、滿鐵經調、協和會等の協力を得て

農村政策 の根本方針の確立を目的に農村社會構成經濟事情の專門的調查のため海城、西豐、遼源の各縣に派遣した調查隊一行五十名は數日前無事任務を果して歸京、第一次の調查を終了した、その調查報告によれば先づ各班は各村に本調查の趣旨を說明した後、直ちに百姓家を戶別的に訪問、次に地主、自作農、小作農の典型的農家の特色財政狀態、敎育程度、政治、敎育、宗敎等の農村大綱を聽取、座談會を催ほしたが、各村の有識者縣公署もこれをよく諒解極力支持後援した

而してこれの

綜合調查 も近日中に完成のはずでその結果は非常に注目されてゐるが、今回の調查の成功に力を得た統計處では更に來る廿五日第二次調查隊を安達、龍江、凌源、大通、三河子、興安南省、科沁左翼中旗、二頁子屯の各地に向け派遣することになつた

北鐵の新運賃

犧牲的引下斷行されん

貨物だけで七百萬圓減少豫想

【奉天二十二日發國通】接收後の北鐵は從來施行せる北鐵客貨運賃率は別項の如く國鐵と同程度に改正されることゝなつたが、これが從來の運賃率に比較すると左記の如く非常なる低減となり從來高率運賃によりその發展を阻害されて來た北滿產業も、今後は圓滿且つ迅速に發展すべくこの犧牲的大英斷は正に刮目に値するものがある

▲旅客運賃　北鐵從來の旅客運賃は一キロ當り一等七コペック、二等五コペック、三等三コペックで、これを國幣に換算すれば（換算率對金票一、三〇、金票對國幣一、一〇）一等約八錢二厘、二等五錢九厘、三等三錢五厘でこれを新運賃に比較すれば

	新	舊	値下額
一等	五錢	八錢二厘	三錢二厘
二等	三錢	五錢九厘	二錢九厘
三等	二錢	三錢五厘	一錢五厘

となりこれを京濱線（南部線二四〇キロ）によつて見るとその値下額は

一等	約七圓六十八錢
二等	約六圓九十六錢
三等	約三圓六十錢

となり約三、四割方の値下となるわけである

▲貨物運賃　舊北鐵貨物運賃はローカルにおいて十九級連絡輸送の場合は二十六級に分れ非常に複雜して居り、運賃率比較にあたつて極めて困難であつたが、これ等は今回の改正によつて全部六級制に統一されるわけで、いま京濱線（南部線）における一車扱一噸當り大豆の運賃について比較するに舊運賃は標準運賃において四・六コペック國幣に換算して五錢四厘（換算率對金票一、三〇、金票對國幣一、一〇）大連廻り聯絡運賃は六、七一コペック（運賃五、三一コペック、手數料一、四〇コペック）國幣にして七錢九厘三毛といふ高率運賃でこれを新運賃一車扱一噸當三分五厘（四級品）に比較すると大連四四錢〇三毛の低減となるわけである、これを北鐵全體について考ふるに最近における北鐵貨物收益をそのまゝ基本にして算定すれば今回の運賃低減より線路の受ける損失は實に年七百萬圓餘と莫大な數字に上り、右により從來政策的に濫費されて來た諸設費二百萬圓を引去つても殘餘五百萬圓は當然の減收となるわけで正に犧牲的低減といはねばならぬ

特別部隊の論功行賞

【東京二十二日發國通】滿洲事變に參加せる特別部隊の論功行賞は二十二日御裁可を經て發表された今次の分は昭和七年六月以降馬占山討伐、東邊道の討匪、黑龍江省中原平定戰、興安嶺、熱河作戰等に武勲を現した高波、茂木兩部隊の將兵約四千二百名に達しその內戰死者百一名である、主なる部隊長左の如し

瑞一	中將	宇佐美興屋
旭二	同	吉岡豐輔
功三旭重光	小將	高波祐治
旭二	同	中山蕃
旭中綬	同	山內保次
功四旭中綬	同	星松尾
功三旭重光	同	茂木謙之助
旭中綬	騎大佐	河野健息
旭中綬	同	熊野利助
功四旭中綬	同	山岡潔
旭三	同	三間良衛
功四旭中綬	同	黑谷正忠

青年學校設立準備整ふ

文部省が新年度から全國に青年學校を設立する計畫に倣ひ滿鐵地方部においてもこれと同時に沿線各地の青年訓練所、實業補習學校及び家政女學校を合併して青年學校を設立するに決定したことは既報の如くであるが、文部省においては今なほ學務部長會議を開催して本案に就いて討議中であり、勅令に依る青年學校令その他關係法令の公布が果して四月一日に間に合ふか否か疑問視されてゐるが、滿洲においては右勅令のほか關東局令及び滿鐵青年學校案の三段階を經る必要があるので、現在の狀態では到底四月一日實施は困難であらうと觀られてゐる、しかし青年學校設立に關する滿鐵地方部當局の準備は大體整つてゐるので關係法令の公布が甚だしく遲れぬ限り四月中には實施開校し得る見込みである

大陸科學院

官制發表さる

【新京電話】企劃處と共に滿洲國における經濟建設產業開發の重要機關として計畫中であつた滿洲國大陸科學院は既報の如く愈々二十二日附を以て五ケ條よりなる官制が發表された

產金買上値段

【新京電話】財政部では產金買上法に基き產金買上價格を一瓦につき國幣三圓四角五分と決定した

西尾參謀長

【新京電話】北鐵接收調印祝賀の宴に列席の爲め西尾參謀長は二十三日早朝飛行機にてハルビンへ向ふ豫定

うらる丸船客

（廿四日大連入港）

山內電々總裁、同社員山本冬彥、建築業大內章正、角力協會行司式守伊之助、神戶市商工課員金光靜雄、滿洲中央銀行員森田恒次郎、福永中尉、渡部國重、渡邊博、福本儀治、大久保武雄、田邊敏行、石田文次郎

阿部大將海拉爾へ

【チチハル二十二日發國通】チチ[illegible]は二十二日[illegible]飛行機にて海拉爾に向つた

南京總領事館に立退を要求

建物所有者江蘇省當局から

【南京特電二十二日發】當地日本總領事館の建物はその所有者たる江蘇省政府から契約期間滿了の理由を以て立退き方を要求された

特產

各品昂騰

後場大豆は邦商及南支筋の優勢買に續騰を辿り豆粕は邦商の買進みに昂騰を示し豆油、高粱は大豆高を移して共に昂騰を呈した

◇定　期（銀建）

▲大　豆（昂騰）單位厘

限月	寄付	高値	安値	大引
三月末	[illegible]	[illegible]	[illegible]	[illegible]
四月末	[illegible]	[illegible]	[illegible]	[illegible]
五月末	[illegible]	[illegible]	[illegible]	[illegible]
六月末	[illegible]	[illegible]	[illegible]	[illegible]
七月末	[illegible]	[illegible]	[illegible]	[illegible]

出來高　五百二十四車

▲普通大豆（出來不申）

▲豆　粕（昂騰）單位厘

限月	寄付	高値	安値	大引
四月限	[illegible]	[illegible]	[illegible]	[illegible]
五月限	[illegible]	[illegible]	[illegible]	[illegible]
六月限	[illegible]	[illegible]	[illegible]	[illegible]

出來高　十一萬一千枚

▲豆　油（昂騰）單位錢

限月	寄付	高値	安値	大引
五月限	[illegible]	[illegible]	[illegible]	[illegible]
六月限	[illegible]	[illegible]	[illegible]	[illegible]

出來高　八千箱

▲高　粱（强調）單位厘

限月	寄付	高値	安値	大引
三月末	[illegible]	[illegible]	[illegible]	[illegible]
四月末	[illegible]	[illegible]	[illegible]	[illegible]
五月末	[illegible]	[illegible]	[illegible]	[illegible]
六月末	[illegible]	[illegible]	[illegible]	[illegible]
七月末	[illegible]	[illegible]	[illegible]	[illegible]

出來高　四十九車

▲包　米（出來不申）

	寄付	大引
混保（袋込）	四八〇〇	四八五〇
大豆（裸物）		
出來高	四百車	
普通大豆	出來不申	
豆粕	一四五〇	一四六〇
出來高	三萬三千[illegible]	
豆油	出來不申	
高粱	出來不申	
包米	出來不申	

	神戶特產	先物
大豆現物	[illegible]	[illegible]
豆粕現物	[illegible]	[illegible]
滿洲小麥	[illegible]	[illegible]

錢鈔

閑散强調

後場は上海標金の軟化を入れ作れて閑散ながら强調を告げた

◇定　期（單位厘）

	寄付	高値	安値	大引
期近	[illegible]	[illegible]	[illegible]	[illegible]

出來高　期近　百六十八萬圓

◇現　物（單位錢）

	銀對金	銀對洋	金對洋
一時	[illegible]	[illegible]	[illegible]
二時	[illegible]	[illegible]	[illegible]
三時	[illegible]	[illegible]	[illegible]

出來高（銀對金四十萬四千圓）（銀對洋三千圓）

奧地市況

奉天奉票對金票	[illegible]	[illegible]
奉天國幣（現物）對金票（先限）	[illegible]	[illegible]
奉天鈔票（現物）對國幣（先限）	[illegible]	[illegible]
哈爾濱國幣對金票（現物）（先限）	[illegible]	[illegible]
新京國幣對金票	[illegible]	[illegible]
安東國幣對金票（現物）（先限）	[illegible]	[illegible]

市場電報

株式（單位十錢）

大阪（長期）　大株、鐘紡、日糖、滿新、大新、鐘新、滿鐵、東新　[illegible]

大阪（短期）　[illegible]

東京（長期）　東株、東新、鐘紡、日產、帝人、滿鐵　[illegible]

東京（短期）　五品當、五品中、五品先、豆當、豆中、豆先　[illegible]

東新、鐘新、日產、滿鐵、二新　[illegible]

期米　大阪、神戶、東京（寄値、引値）　[illegible]

大阪綿糸（單位十錢）

	寄値	引値		寄値	引値
三月	[illegible]	[illegible]	七月	[illegible]	[illegible]
四月	[illegible]	[illegible]	八月	[illegible]	[illegible]
五月	[illegible]	[illegible]	九月	[illegible]	[illegible]
六月	[illegible]	[illegible]			

志摩醸造合資会社吟醸
特選銘酒
志摩錦
志摩洋行
電三・三二六九

大連の紙屋
和洋紙各種
製圖小間紙
大連大山通
光明洋行
電話二・七〇五九
振替大連三二四〇

カゴメケチャップ
本格的なトマトの調味料
名古屋市外　愛知トマト製造會社

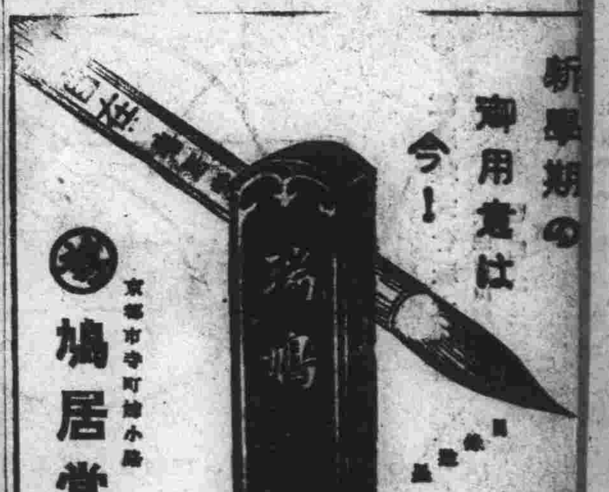

新學期の御用意は今！
瑞鳩
京都市寺町姉小路
鳩居堂

小柳式脫腸治療帶
大人も子供も脫腸病（大きん玉）には完全な脫腸治療器として名聲高き小柳式脫腸バンド御用ひあれ
發賣以來三十餘年幾萬人の體驗者に依り推獎せらる
全國藥店、醫療器械店にて小柳式と御指定御求めあれ
●本舗へ注文の方は年齢左右別記入下さい。急送す
小兒科瀨川博士御指導
全治保證總ゴム製
新刊『脫腸と療法』小冊子送呈
東京神田須田町一　東京醫師會館前　小柳ゴム製作所

英國高級タバコ
クレーブンA
（黑猫タバコ）
十本入　廿五錢

Joy of the Taste
日本各地名產・珍物・
世界各國酒類・食料品・
新荷着
英國リチヤード、ロイド會社
高級刻煙草
スキッパー
一オンス罐　・五五
二オンス罐　一・〇五
四オンス罐　二・〇〇
甘口と稍々辛口と御座います
大山通
宅の
電話二・五一九九

文化の向上はラヂオの普及から!!
ラヂオは平常吾人の國樂の友となり一旦有事に際しては警戒網となつて吾人の生命財產保護の第一線を務めます、實に日常生活上なくてはならぬものとなりました「このラヂオの普及」これが弊社の使命で御座居ます
本社の業務
一、放送聽取料の委託集金
一、放送聽取許可手續の取次
一、ラヂオ機器及部分品の販賣
一、ラヂオ機器及部分品の修理保全
一、ラヂオ無料相談
大連三河町十八番地
滿洲ラヂオ普及株式會社
大連營業所
電話②三七七六番
營業所所在地　奉天、新京、ハルビン

大羅津へ
躍進の基礎成る
陽春四月斧始め
二百六十餘萬圓の工費で
第一期都計工事着手

【羅津】草深い一寒村が日滿經濟ブロックの主潮に乘り一躍滿蒙の關門として近代都市を建設されるミナト羅津の第一期都市計畫實施案はすでに一般市民の縱覽に供し本年度内に總督府の認可を受け四月早々施工する筈なるが總豫算は二百六十五萬一千圓、昭和九年度以降三ケ年の繼續事業で其内五十萬六千圓は國庫補助金であり、二百十四萬五千圓は受益者（地主）負擔となつて居る、第一期計畫區域は羅津市街地計畫一千百三十萬三千六百二十坪の內停車場を中心とした約九十萬坪である

羅津開發の原動力
工事功勞者表彰
土建創立一周年記念式

【羅津】同業者の堅實なる發達を圖り以て滿鐵の羅津建設に寄與することを目的として結成した羅津滿鐵土建協會は、陽春四月三日が協會創立の一周年記念に當るので同協會では當日昭和十年度の總會を兼ね咸北知事、北鮮管理局長を始め關係筋の官民多數を招待し華々しく一周記念の祝賀宴を催すことに決した、本協會の過去一ケ年間に於ける業績は勞賃物價工事費の調查、勞働者の善導及其需給調節と工事從事員の善行表彰、惡風の矯正等、協會本來の目的に向つて實績を擧げたる外、公設消防の組織、市街道路の改修、通信機關の設置、警察官派出所並に演武場の建設、公立小學校の設立等常に地方開發の原動力となつて努めたことは特筆大書すべき功績で羅津の躍進と共に協會の將來は刮目されて居る

郵便局開廳
自働電話開通

【羅津】羅津郵便局開廳式並に自働電話開通式は春光麗かな二十一日局構內において午前十一時より開式、來賓としては井上遞信局長を始め多數の官民列席し式は森嚴裡に零時卅分に終り午後一時より華々しく祝宴を張り同三時萬歲三唱して解散した

常盤館の落成
唯一の劇場

【羅津】ミナト羅津の唯一の娯樂機關として新裝を整へた、八百名を收容し得る劇場常盤館は十九、二十日の兩日柿葺落しの式を擧げ歌舞伎花形中村歌五郎一座の記念興行を催し兩日とも素晴らしい人氣滿員であつた

羅津に府制
第二廣場に廳舍建設

【羅津】放射狀に膨脹發展する羅津は昭和十二年度に府制を施行される筈であり、現在の邑事務所も狹隘を感じ增築に迫られてゐるので約三十萬圓の經費で十年度中に市街計畫第二廣場の地點に邑事務所としては朝鮮一のモダーン廳舍を新築するため新年度の豫算面に計上されてゐる

早くも就學難
躍進發展の反動

【羅津】躍進羅津の驚異的人口增加に伴ひ公立普通學校の入學希望者も倍加し必然就學難に陷つた、多數の朝鮮人初等教育を如何にするや、この問題に付ては當局も頭痛鉢卷の態だが、こゝに羅津本町二丁目金京俊氏は目に一丁字も解しないが本人の公益觀念は文字を解するものより厚く私費を投じて私立羅津學院を創立し教師も五名雇ひ昨年來就學難に陷つた朝鮮人の子弟四百名を收容し完全に普通

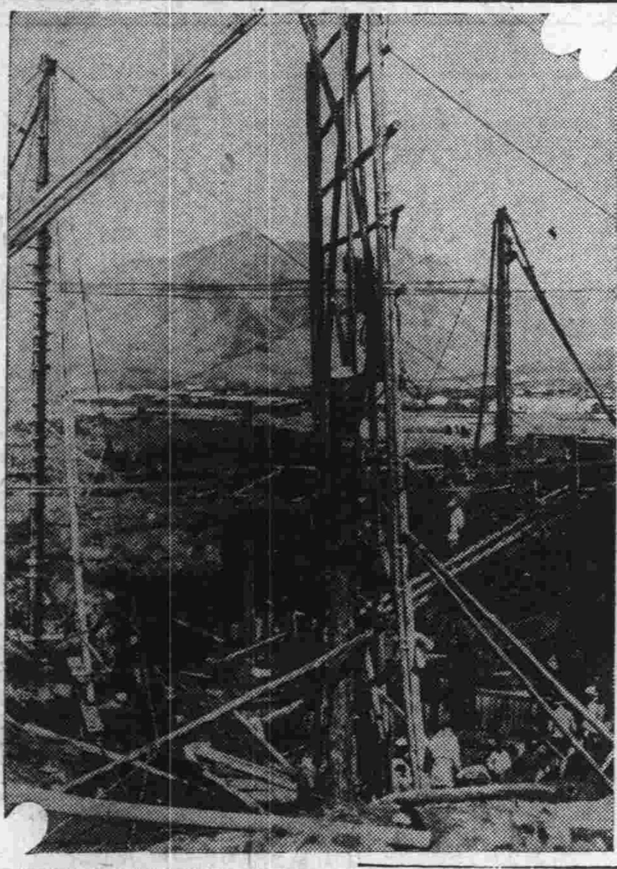

"躍進羅津"の斷象

＝寫眞說明（上）羅津驛の基礎工事、地質が深い泥層である爲め長さ二十メートルの松丸太が二百貫の分銅で見てゐる間にグングン地下深く打ち込まれて行く、これは大林組の請負工事（下）羅津驛埋立工事雜工事としてのナンバーワン、尊い犧牲者數名出し十五ケ月の工事日數と土工人夫三十萬四千四百四人の勞力で完成した、大倉組の請負に係る、羅津停車場埋立面積は五十萬平方米（九十萬立方米）で濕地帶であつた以前の俤は想像も及ばず、宛ら飛行場のやうに地均され、旅客線に、貨物線が轟音高く敷設されて居る

"模範縣"に遼陽
近く省から指定
治績を他縣に移す

【遼陽】奉天省では省內二十八縣中行政、經濟、教育、治安等成績優秀な二、三縣を選定模範縣とし更に一層內容を充實せしめ、これを漸次他縣に及ぼさんとする計畫を進め近く實施することになつたが、遼陽縣が先づ第一に模範縣に指定されることになり、竹內總務廳長から濱田縣參事官にその意を傳へたとのことであるが遼陽縣では豫てより約四十萬圓の縣債を起し、水道、下水、城內の市區改正、道路改修等の計畫あり、滿鐵會社も日滿人の公衆衛生の見地から相當援助する筈で縣債の認可があれば直に着手すべく縣では公設市場も設置し名實共に拔數年を出でずして模範縣となることゝ觀測されて居る

チチハルに
大吹雪

【チチハル】心なき天體の惡戲に早春のチチハルが大吹雪に見舞はれて、時ならぬ白銀の厚化粧をほどこした二月中旬に氷點を突破した水銀柱は三月に入つて十度內外の早春點に踏み止まつてゐたところ、十八日朝來の薄曇りに零下六度に轉落し、午前十一時には霏々たる粉雪を落下させ、午後に入るや秒速一四米の烈風を加へて大吹雪となり、六時ごろには交通すら杜絕せしめ、折柄實施されたハルビン放送局主催の「チチハルの夕べ」も聽取不能に陷つて、期待してゐたチチハル市民を絕望のどん底につき落したが、流石の大吹雪も十九日午前一時ごろに至つて熄み、氣溫は零下十三度に落下した

自動車顛覆
死傷者七名

【錦州】十六日午後四時ごろ凌源方面より朝陽に向け疾走して來た善隣協會自動車は朝陽城外約五百米の地點に差し蒐つた時突然車體が顛覆大破したので乘客九名の內左記六名の死傷者を出した、負傷者は直に衛戍病院に收容し應急手當を加へたが何れも生命を取止める模樣

▲即死　原籍茨城縣那珂郡檜澤村當時善隣協會運轉手小室惟田（二六）

▲重傷　當時善隣協會運轉手藤本耕一郞、當時赤峰衛戍病院看護婦松下ウタ、同小林セツ、同帆刈イチ、同給仕五郡一郞

滿洲童子團聯盟
廿四日錦州で結成式

【錦州】錦州省管內における滿洲國童子團は彰武、錦西、阜新、興城、綏中の五縣を除く朝陽、義、錦、臺安、黑山、北鎭、盤山の七縣にはそれぞれ組織されて居り、團員も既に一千百十二名に達し業績大いに見るべきものあるが、其處に何等の連絡なく各縣行動を異にし統制上頗る不便を來してゐたので、今回これを打つて一丸として童子團聯盟を結成すべく寄々協議中であつたが、いよいよ諸準備整つたので來る二十四日錦州東門外省立師範學校において結盟式を擧行する事になつた、なほ聯盟結成後は魏教育廳長が聯盟理事長となり直接指導監督の任に當ると共にまだ組織されてゐない彰武、錦西、阜新、興城、綏中の五縣にも組織を促すことになつてゐる、因に現童子團の縣別人員は左の通りである

▲朝陽三六▲義四八▲錦三八〇▲盤山一〇八▲臺安四八▲北鎭三〇〇▲黑山一二〇▲合計一、一一二名

童子團安東
聯盟の行事

【安東】滿洲國童子團安東省地方聯盟では本年中の行事を大體左の如く決定した

▽三月關岳祭奉仕▽四月交通整理援助▽同祈穀祭（播種期に實施）▽五月童子團週間（三日から各團集合、國旗揭揚、皇室遙拜、勅語奉讀、童子團行進、童子團競技會、營火の集合、彌榮▽同植樹祭（各機關の行事に參加奉仕）▽六月野營指導（各團週末野營開始）▽同各團の指導檢閱▽同視閱七月各團共同野營（下旬から八月上旬まで）▽八月野外訓練（各團指導）▽九月孔子祭奉仕▽十月祈年祭（秋收期の實施）▽同軍馬慰藉▽十一月映畫講演會（巡回）

窮乏の底から
救はる、東邊四縣
安東、鳳城、莊河、岫巖の四縣に
四月から農振事業

【安東】東邊道復興計畫より除外されて居た同じ疲弊農村安東、鳳城、莊河、岫巖の四縣は安東省公署で救濟する事となり省土木費より二萬圓を農村復興土木事業資金として醵出する事となつた、工事着手前各所を視察した黑田土木課長は語る

農村の窮狀は悲慘なもので包米の皮や木の實を喰ふものはまだ上の方だ、そこで各縣に土木事業を起して救濟しようといふのであるが鳳城縣では鳳城、大營子間約五十キロを二十日から十日間の豫定で測量して四月早々より約一萬圓で幅員十米內外の道路工事に着手する外岫巖縣では小洋河子、龍王廟間約三十五キロを六千圓で同じく四月早々着工、安東縣では五龍背、高麗門間約二十キロを五千圓で近く着工する豫定である、莊河縣も近日視察の上適當な豫算を組んで近く災害復舊豫算の追加豫算が來るからこれも全部土木事業に投入して農村復興をはかりたいと思つてゐる

"新京に春の訪れ"

北滿の新京にも今年は春の訪れが早かつた、暖かい西公園の一日可愛い子供達は小鳥のやうに飛び廻りなつかしの圓木に取りすがり嬉々として遊んでゐる（寫眞は西公園）

南軍司令官
公主嶺を檢閱

【公主嶺】公主嶺檢閱のため南關東軍司令官は十八日午後一時當着の第十四列車にて來公、ホームには各部隊、鄉軍、國防婦人會、各學校生徒各種團體と多數の日滿官民の出迎へに對し公主嶺ホテルに於て各代表に面謁された

偽勸業債券で
滿人を釣る
四十名から千六百圓

【チチハル】夏の蟲さながら灯に飛込んだ稀代の詐欺師がある——チチハル領事館警察署司法係に帝國商事株式會社北滿支部長富田誠一なる男が訪れ「今度永安大街で勸業債券の賣買を始めたから何卒よろしく」と挨拶したのを上原司法主任が言葉つきから朝鮮人と睨み嚴重訊問の結果、此奴は果して朝鮮鎭南浦生れ金永漢（三七）と稱し單に內地人を裝うてゐたのみならず勸業債券の分讓を口實に無智なる滿人から血と汗の結晶たる金を捲きあげてゐた事實が判明するに至つた

即ち金は二月下旬チチハルに流れ込み目拔の大通りたる永安大街に堂々と居を構へて帝國商事株式會社北滿支部なる看板を揭げ各所に「滿洲人社員數名急募月給六十圓以上」といふ棚ボタ式のビラを貼つて無智なる滿人を吸ひつけ應募者に對しては勸業債券まがひの印刷物を見せて「本社は此の債券を賣るのが商賣だ

額面千圓　のものは八十圓五百圓のものは四十圓といふ譯に額面の八分を收めれば債券を前渡しにし當籤すれば二重もうけだ、君達も入社した以上一枚買はなくてはいかね」と額面五百圓のものを四十圓で強制的に買はせ

約四十名の應募者を悉く採用して一千六百圓を騙取した上、愈々之等の外交員を督勵して一般市民に賣付を開始しようとしてゐた矢先捕はれたもので應募者より履歷書を徵集し辭令並に社員章を交付社內には出勤簿を置くなど徹底したインチキ振りに當局を啞然たらしめてゐるが、同署より咸興府大和町の同社滿鮮總支部長宇野律次なる者に照會電報を發したところ「金は社員だからよろしく賴む」といふ返電があつた點より見て一味は滿鮮各地に散在し巧に當局の眼を晦ましてゐるものゝ如く引續き嚴重取調中である

奉天全市を擧げ
サービス一新策
視察、見學團の來滿シーズンで
歡迎準備に大童

【奉天】新興滿洲國を目指して內地からドツと押し寄せる視察團、見學團の

：來滿：　シーズンを控へて奉天驛ではビユーロー、旅館、バスその他關係者と連絡をとり萬遺漏なきを期し準備に大童となつてゐるが、先づ旅館の客引、案內人についてはさきに講習會の一課程として奉天市內及びその附近各地の名所、戰蹟を實地見學せしめ更に遊覽バスの專屬案內人もロシア墓地、皇寺、北陵、北塔、吉順絲房、天濟廟、北大營などをバスで巡回實地案內の練習を行つたが、近く

：在奉：　五十餘軒の旅館の女中さんにも北陵、北大營、博物館、城內、吉順絲房等を實地見學せしめ、知識を廣め視察團のサービスの一端に備へしめることゝなつてゐる、又驛構內のタクシーはこれまで舊式のものばかり使用して國際都市を誇る大奉天として も視察團に與へる印象としても大いに改善をなす必要あるに鑑み、來る四月一日からそのタクシーは全部三十四、五年型の最新式のものと取換へお目見得することゝなつてゐる、このタクシーは十臺であるが四月一日から豆タクが三臺現れるのでタクシーは七臺となるかやうに本年來滿する

：視察：　團に對するサービスは全く面目を一新する譯で各方面から非常に期待されてゐる

滿鐵創立記念日
奉天社員會でも擧式

【奉天】來る四月一日滿鐵創立記念日當日奉天滿鐵社員聯合會でも同日を意義あらしめるため午前九時から奉天神社境內に於て左の順序で三旗揭揚式を擧行し、大いに精神作興に努めることゝなつた

神官修祓△宮城遙拜△白井會長△一同最敬禮△殉職社員に默禱△國旗揭揚（稻葉醫大學長）△一同國歌合唱△社旗（國屋地方事務所長）會旗（白井所長）社歌合唱裡に揭揚△白井會長挨拶△大日本帝國、南滿洲鐵道株式會社、滿鐵社員會何れも萬歲三唱△解散後一同航空廠を見學

チチハル神社

【チチハル】チチハル神社氏子總代會にては維持費捻出に關し協議の結果、民會賦課金の平均一割三分二厘を氏子より徵收することに決定したがその總額四千六十三圓四十錢で最高月額七圓より最低五錢まで十五等分されてゐる

なほ相談役として伊藤參謀長、河崎特務機關長、飯島憲兵隊長、永井總務廳長、赤澤警務廳長、鈴木在鄉軍人分會長、小島滿鐵事務所長、齋藤警務署長の八氏を委囑することゝなつた

チチハル雜報

【チチハル】チチハル小學校首席訓導安崎國衛氏は來る四月一日より開校の黑河小學校長に榮轉の命に接し近く赴任するが、氏は同校の創立と同時に來任し、爾來校長として專ら兒童の訓育にあたり、檜崎校長の着任後は首席訓導として補佐しその功績枚擧に遑なく離任を痛惜されてゐる

×　×

【チチハル】龍江省公署にては新年度の豫算審議のため二十日午前九時より同公署會議室に於て縣參事官會議を開催したが、近藤龍江縣以下廿六縣參事官出席し孫省長の挨拶、伊藤治安維持委員會長の訓示について分科委員會を開いて各縣の豫算を愼重に審議の上、午後五時閉會した

×　×

【チチハル】チチハル電報電話局にては北鐵接收に伴ひ廿一日より博克圖に臨時出張所を開設し、公衆電報を取扱ふ事となつた

×　×

【チチハル】滿洲國協和會チチハル地方事務局にては廿日より龍江克山兩地に辦事處を新設し、處長として龍江は聞少三氏、克山は山田純廣氏がそれぞれ任命された

滿洲景氣？
安東鐵貨激增

【安東】滿洲景氣は安東驛中繼及到着貨物の激增にも現れ二月中に於ける昨年との比較を見れば、次の如く約二倍に增加して居る（單位噸）

△中繼貨物	
九年二月	一、六〇〇
十年同	三、一〇〇
△到着貨物	
九年二月	七〇〇
十年同	一、一〇〇

斯くて今や安東驛倉庫は全く滿腹狀態で埠頭倉庫を使用する事となつた、只遠隔の地であり、驛、稅關共不便はもとより荷主においても甚だしき不便を見て居るので特に荷主サービスとして驛は荷主に對して倉庫保管料免除期間（四十八時間）を更に十二時間延長する事となり、去る十九日より實施して居る、之によつて荷主に對しても公器倉庫を有效に使用する意味からも

一、到着貨物の到着通知を受けた際は即刻之が通關申告手續をすること

一、稅關免狀下附の際は遲滯なく貨物を引出し運搬すること

を驛より特に希望する所あつた

國粹繪畫藝術の振興を圖るべく奉天大南門內に遼海國畫傳習所が有志に依つて設立され、十五日から開學したが、既に入學滿員の盛況で又た別に國畫月刊發行計畫もある。

◇

またまたハルビンの鴉片零賣所のエロ女給が二十餘人引きたてられたが、其中十四歲の者が三人、十三歲の小娘が一人あつた。

◇

大奉天に滿洲側の電報局がたつた一箇處しかないことが日滿電話の接續に當る日本交換孃の不親切さとか不評嘖々——。

◇

數日前相當な北平商人が商用で陸路來滿したが、三等車に乘つた爲め苦力扱ひを受け、大東公司の身分證明書を橫暴な態度で金一圓で強ひられ憤慨してゐた、王道樂土の玄關番は大切ですぞ……。

◇

新京の司法部では本年度も司法官を日本留學に派遣するため目下各地方法院の判檢事銓衡中。

◇

在支五十七年、其の間支那一の大新聞たる上海新聞報の創設に努め、更に有名な南京の金陵大學を創立し、最後は大總統顧問として始終支那の爲めに盡瘁竭誠したフアーガツソン博士は、數日前北平の自邸において古稀の宴を催したが、賀客殆んど北平の名流を集めその席上、蔣夢麟博士が支那今日教育上の急務に就き意見を叩いたところ老博士は即座にかう答へた「先づ文盲を除く民衆教育と產業發達の基調力をなす職業教育とが急務中の急務で外國留學などはやめることだ」だと。

◇

南京中央研究院の動植物研究所では、伍獻父氏を主任とする沿海魚類調查班を組織し、その第一期工作として、秦皇島より山東の成山岬に至る渤海調查を行ふこととなり、四月中に出發する豫定で、海軍部よりは軍艦を派遣して援助するといふ。

◇

支那廣東省中山縣の何汝成氏といふ老翁は、長い間アメリカで商賣してゐたが、化學の研究に異常の興味を有ち、何うしたら「人造黃金」が出來るかと、二十餘年これが研究に努め、最近漸く學術的に完成し、數日前こしらへた人造黃金を試みに金屋に賣つたところ何んの疑ひもなく市價で賣れたといふ、だが、まだ事業としては採算がとれないので目下此點に鋭意研究を重ねてゐるといふ。

遼陽小學校
けふ卒業式

【遼陽】遼陽小學校では二十三日午前十時から第二十八回卒業證書授與式を擧行するが、本年度の卒業生は尋常科男四十一名、女三十九名、計八十名、高等科男二十二名、女十名、計三十二名である

板津大佐離滿
送別會

【鳳凰城】滿洲事變勃發以來討匪に治安に赫々たる偉勳を樹て此程大佐に昇進宮崎聯隊區司令官に榮轉することゝなつた板津〇〇〇隊長は十九日より北滿視察に赴き二十七八日頃赴任するが當地においては板津大佐の離滿を痛惜し日滿官民合同にて來る二十六日送別會を催すことゝなつた

大連勝つ
對奉天卓球戰

【奉天】大連卓球研究會對奉天卓球金曜會の卓球大會は二十一日午後一時から奉天南滿鐵社員俱樂部において開催された、第一回戰において一進一退の白熱戰を演じ、第二回戰で奉天の川崎一名を殘し大連の四名に對戰し三名まで完全に倒し最後に對河田試合に入り息詰る大接戰を演じ川崎力戰したが及ばず遂に勝を大連に讓つた、閉戰午後六時、尙その成績左の如し

第一回戰（◎印勝）

大連　奉天

◎川島三—一宮原

森川〇—三樋中◎

◎河田三—〇海野

上田一—三河野◎

◎片島三—〇太田

岩崎〇—三川崎◎

◎中田三—〇岩田

第二回戰

◎川島三—二濱中

◎河田三—〇河野

片島〇—三川崎◎

中田一—三川崎◎

川島一—三川崎◎

決勝戰

◎河田三—一川崎

凌源民會役員

【凌源】凌源居留民會にては十六日午後四時より同會事務所にて新議員集合初顏合せをなし役員選擧を行つた結果、左の諸氏が當選した

▽民會長小方稜威丸▽副會長森治▽會計主任原川素一

ロシア語の
通譯を募集

【チチハル】チチハル憲兵隊にてはロシア語通譯を數名採用することゝなり目下募集中であるが希望者は履歷書を持參の上、同隊で委細照合ありたいと

昭和製鋼常務
の上京と歸滿

【鞍山】昭和製鋼所富永常務は議會關係、銑鐵建値問題等に關する要務を帶び二十一日午前八時三十八分發列車にて赴連、二十二日吉林丸にて上京した、尙豫て滯京中の神鞭常務は同氏と交替して近日歸任の筈

旅順重砲大
隊實彈射擊

【旅順】旅順重砲兵大隊では二十七日午前九時から模珠礁山頂威砲臺から海正面約七米突に對し實彈射擊を行ふ沖合航行の諸船舶は注意を要すと

普通學校入學者

【羅津】羅津公立普通學校入學願書受付は終了した

それに依ると入學希望者五百二十名に對し、入學許可者は百六十名で、三百六十名は就學難に陷り當局は頭痛鉢卷の態である

●旅順第二小學校卒業式●

【旅順】旅順第二小學校では二十五日午前十時から本校に於て第二十六回證書授與式を擧行する

●東洋語卒業式●

【旅順】東洋協會旅順語學校第二十八回卒業證書授與式は二十二日午後七時から擧行される

會と催し

◇遼陽小學校展覽會　二十二、三日の二日間開催父兄の參觀歡迎

各地人事

◇杉山仁郞氏（新京中央電報局通信課長）本社營業部外信課監理係長に榮轉後任に本社より村田喜久太郞氏着任

▲辛島寬太氏（遼陽滿紡常務）社用で赴連中の處十九日歸遼

▲貴志重光氏（稅關監視大育成所長）十九日夜行で赴奉

一二三
皮膚病に外用常備藥
娘十八
皮膚美の時代
ヒフ病なんてどうかと思ひませんか
主効
定價
師岡天然堂
全國有名藥店にあり

陸海軍志願
陸海軍人各種及少年航空兵志願者はハガキで申込次第合格第一の講義錄見本及志願案內無代進呈す
東京市巢鴨　大日本國防協會

政府許可　六方醫法器　絕對療法
●不思議の療法として目下白熱的好評他に絕對類例なし
●一指觸るればピリリと感じ手掌から六大刺戟を放射す
世界的發明エレキテル器を術者の懷中深く裝置して、手掌より靈感エレキ溫熱其他六大刺戟を強弱自在に放射す、強くすれば暴漢防止ともなり而も外面からみて少しも判らぬ不思議の靈器尚從來の各種療法に應用すれば又超絕的効あり、即時誰にも出來收益多大にして將來益々有望且つ無試驗開業し得る。（內容說明書無代進呈）
名古屋市東區森下町四八
電話東六三二七番　鑒聖閣

虫下し
マクニン

月經
催進特殊製劑
オチレスノリン
流經作用と藥理的製劑
本劑は主成分ブデリウムの特殊作用にて安全確實に必然的流經を催進し要望を滿足せしむる最近の藥理的責任劑です
定價　三圓五十錢　送料　滿洲　四拾二錢
本劑內容の說明書は發賣元に申越進呈
大阪市北區曾根崎上二丁目
發賣元　常盤藥院

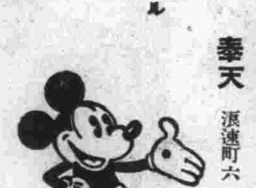

カメラの百貨店
木村洋行本店へ
奉天　浪速町六　電話三五四五番
目下バーゲンセール開始中ですから是非一度御來店下さい
品物は豐富に取揃へてあります

志らが・赤毛染
君が代
髮は女の生命
君が代で染め上げたその艶、その色その魅力！
定價
全國藥店にあり
東京淺草　本舖　山吉商店
振替東京一九三七二番

家庭

春のお休み十誡

學校の先生方の希望

けふは卒業式、明二十四日からは市內の各小學校もいよ〳〵春のお休みに入ります。こんどの春のお休みは期間も短いので、お休み中の注意も格別にないやうに思はれますが、實際をいふと學年末の緊張が一時に弛む結果と季節が溫暖な春であるためとで案外に兒童の氣分がダレ易くその氣分がそのまゝ四月まで持越される憂ひがあるから各御家庭で注意して貰ひたいと先生がたは希望しておいでゞす。そこで大連南山麓小學校楠野三郎校長先生、朝日小學校高橋司校長先生に禁止したい遊びに就て尋ねてみますと——。

☆ ☆

禁止したい〃遊び〃

〃つまんない〃と鼻を鳴らすな

いゝ子は野へ、山へ！

先づ 止めたいのは街頭に出て書店の店頭で立ち讀みすること。このごろ求める本があつたら、それを買つて直ぐ出るやうにして下さい。本屋に限らず用もない雜貨屋へ出入りするなどは絕對に止めたいものです。暖かくなると街頭のキャッチ・ボールが始まりますが、これも止めたいことの一つ。なほ子供の自轉車遊びも不慮の災ひを招くことが多く、毎年必ず何處かの學校から

犠牲 者を出してゐる狀態ですから、くれ〴〵も御用心第一です。未だおたまじやくしの出るには早いでせうが、とかく暖かくなると池の畔など遊ぶ機會が多いから、これも用心しないと、とんでもないめに遭ひます滿人に石を投げるとか、惡口をいふとかしないで下さい。滿人兒童と喧嘩するなどはニッポン男子として恥しいことだと思はなければいけません。

以上 すべて「禁止々々」で、お子さんたちは「つまんないの」と鼻を鳴らすかもしれません。おしまひにちよつぴり「好い子の遊びかた」を傳授しませう。それは野つ原へ出て遊び廻ることです。男の子なら棒切れぐらゐ振まはしたつていゝでせう。近所の野や山へ行つてうんと元氣を養ふのが大切です。但し、女の子に注意したいのはとかく

春さ きになると人けのない所に痴漢が徘徊してゐて「花をとつてあげませう」などゝ誘惑にかゝることです。だから山などへ行く時は決して一人で行かないやうにして下さい。

齒ブラシの毛の種類

ご存じですか

◇齒ブラシ　に用ひてある毛の種類をご存じですか。これには現在馬、豚、猪、羊、狸などが出てゐるのです。この中最も高級なものとされてゐるのが狸の毛で根本が黑く先が白く適當な柔かさを持つて居り齒の弱い人にもつて來いですが、これはイミテーションが澤山出てゐます、イミテーションは根本を黑く染めてあるのですからよく注意して見れば分りますが、黑白の線が不自然に明瞭に分れてゐるところなどで判別がつきませう、狸のは上等になると一本二圓までします。

◇羊も大變　柔かいブラシになりますが、一般に齒科醫のすゝめる堅いブラシは馬、猪、豚などです、これ等は値段が略同じで十錢から三十錢まで位、狸の毛の特徵は絕對に縒のつかぬことで、これの齒刷ブラシなどは大へん重寶なものですが、一つ四、五圓もいたします。

科學小辭典

鐵瓶にたまる湯垢

昔から鐵瓶にたまる湯垢を珍重する習慣がありますが、湯垢は硬水を沸して沈澱する炭酸カルシウムで、事實上、時間と熱の不經濟を來すだけのものです。

サロン

姙娠鑑別法

新方法を發見

婦人の姙娠の有無を檢出する新しい方法が發見された——それは問題の女性の尿をとりこれを一クオート（六合三勺）の淸水の中に茶匙一杯だけ混ぜ、その中に小鯉に似た〃うぐひ魚〃のビタリングといふ小魚——一匹三十セント位——の魚を二十四時間泳がせる。若し婦人が姙娠してゐたならばビタリングの輸卵管は膨脹して體外に現れ排卵する、姙娠してゐなければ無變化依然……である。試驗後ビタリングはもとの淸水槽に返すと輸卵管の膨脹は忽ちやみ更に他の婦人の試驗臺になれるといふ譯で極めて簡單、且つ低廉なのださうだ——これは最近シカゴ大學の先生達が發見した新手の姙娠鑑別法である。

洗濯に用ひる灰汁

洗濯の時に灰汁を用ひるのは灰汁には炭酸加里が多量に含まれてゐるためです、炭酸加里は汚垢を落します。

黑インクの主成分

黑色インクの主成分は硫酸鐵とタンニンであります。

家庭顧問

身上、育兒、法律、衛生相談、宛先〃家庭顧問係〃

朝鮮人の女との結婚

手續きはどうすればいゝか

【問】私は或る會社に勤めてゐる者ですが、或る事情から朝鮮人の女性と結婚しようと思つてゐます、しかし、この結婚によつて若しや會社の方の首尾が惡くなるやうなことはないでせうか、又正式の結婚の手續きは、どうすればよいのでせうか、詳しくお敎へ願ひます。（市內・愛讀者）

內地人と同樣

戸主父母の同意を要す

【答】結婚する相手の婦人が朝鮮人だからといつて、それがために一概に會社の首尾が惡くなるといふやうなことは考へられませぬ。貴方がさうしたことを打明けてよく相談しなさい。朝鮮人たる婦人と結婚する場合でも內地人の男女が結婚する場合と同樣に男女共に戸主及び父母の同意を要します、屆出は夫の原籍地、又は所在地の役場に提出すればよいのです。（寺島由松）

內斜視の手術

【問】今年二十歲の男子ですが生來右眼內斜視なんですが矯正手術を受けようと思ひます、手術につき料金、入院せずに通院出來るか何日位で全快するか、傷跡、效果なお敎へ下さい。（市內・ケイ生）

二週間で治ります

【答】斜視の程度と視力の狀態により手術後の效果に多少の差異があります、手術は通院でも二週間位で完全に治ります、料金は病院によつて一定ではありません。（三根長一）

豆手帳

釘の拔方　ネヂ釘等が錆びついてとれなくなりましたら、アイロンをあつく熱して錆び付いたネヂ釘の頭に當てて溫めるのです。かうして溫められると錆釘はわけなく引拔くことが出來るのです。またネヂ釘に最初にグリセリンを塗つてから木等へネヂ込むと、相當長期間錆びるといふ事はありません。

早川齒科
大連市西通七三
（常盤橋附近）
電話二・三九七一番

中年の方の春のおぐし

〃襟足の美しさをご覽下さい〃

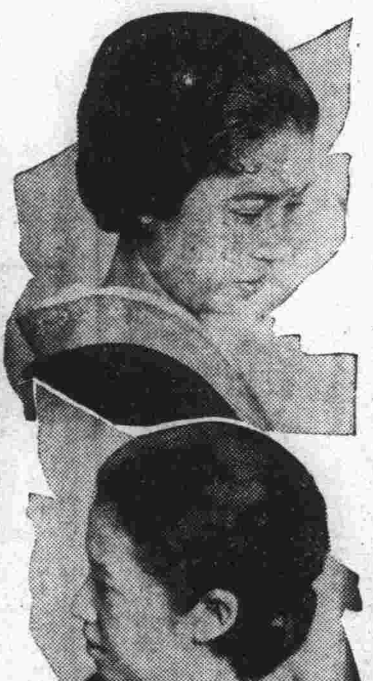

中年のお方の春のおぐしとして大へん優雅で垢拔けのした髮が出來上りました。前を割るか、上げるかはお好みで自由ですが、左にはウエーヴを見せず、すつきりとあげた上品さに、右側のくどくない變化、耳の後もウエーヴを立てるといふ程でなくゆるめにアイロンを出し、髷との調和をとりました、髷は無雜作に造り、後れ毛を二、三カールしたところに近代味を見せてゐます、顔から襟下へかけての美しさを御覽下さい。かうした髮は髮にほんたうに苦勞して飽いた方の粹な好みと存じます（內田秀子さんの案）

傳書鳩の家庭における飼育と訓練【五】

遼東傳書鳩聯盟幹事　照井隆吉

三、鳩の購入

第一に始めて飼はれる方は必ず相當の經驗ある人によつて品定めをして頂くことが必要です。場合によりましては聯盟の幹事に命じて下すつても差支ありません。假令傳書鳩を只で進呈するといはれる方がありましても先方が深い經驗者でない限りは往々不結果を來します。さうなつては其の新しい飼主個人に對して不利益となるのみならず、「傳書鳩」なる一般的槪念に對して甚だしき誤解を醸し、誤らぬ宣傳によつてその品格さへ汚すやうなことにならぬとも限りません。折角飼つて見たのに傳書鳩とはこんなものであつたか等と輕蔑されて了ふこともありさうに思ひます。その原因は無論自己の取扱法が不適當であつたこともありませうが、初め手に入れた鳩自體が極めて劣等であつたことに氣が付かずして、これは定めし優秀であらうと誤認したのが根本原因であります。一を知つて全體を推測することもありますが、それは往々誤謬に陷ります。それで兎も角も經驗者に依頼することが肝要であります。そして巣立ちしたばかりの仔鳩が一等都合がよい。第一、人にも、その鳩舍にも早く馴れます。從つて購入した四、五日後より出舍の訓練に取掛られますから早く樂しまれます。生年が古い程新鳩舍に馴らすに困難です。尤も仔鳩は病氣に罹り易いのですが取扱法さへ當を得れば左程心配なことはありません。

四、一日の行事

一日に二回乃至三回鳩の世話をするやうに參考書には書いてありますが、特別な場合を除いては、常に二回で差支ありません。一日中暇のある家庭では時間的に何等の制限を受けないのですから午前、午後共に適當な時間に世話をすればよいのですから以下申上げやうとするのは一定の勤務時間を有する方を標準として作業時間を設けることに致します（つゞく）

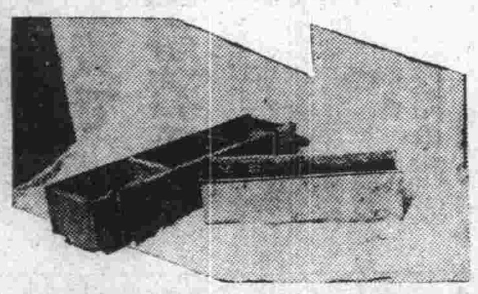

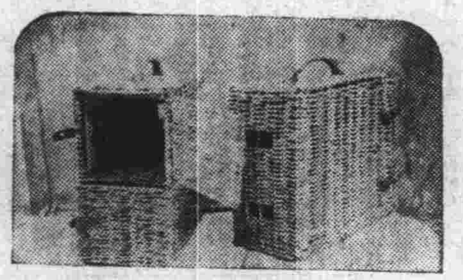

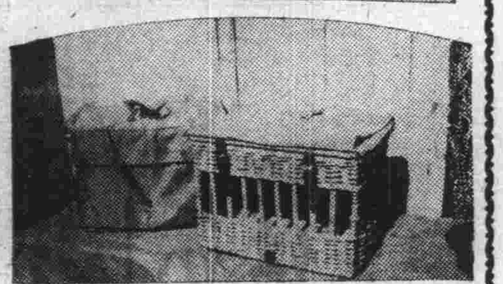

＝寫眞・上は水呑器、中は手提籠（二羽入）下は步兵籠（六羽入）

學藝

朝鮮の印象【D】

山田隆憲（繪並に文）

＝月尾島＝

こゝは仁川である。月尾島の見える丘の上で繪をかいてゐると、畫面の正面に見える家は支那基督教會である。赤煉瓦のさ程大きからぬ家である。牧師さんは、見知りごしの支那人、私が丘の上でカンバスをひろげると、家から出て來てサインして、おじぎして遊びに來い、と言ふ。その隣の家は、オランダ人の未亡人の家だ。未亡人は七十越した老婦人であつた。オランダ人である老人が死んでから狂人のやうになつて、たつた一人で暮してゐるとの事であつた。その下が倉庫の群、それから突鼻が海事出張所、それから干潮の時は瀬となる海があつて、その先が月尾島。その奧は多島海で、島一つ七百圓で買つたといふ男も居る、とか。

海事出張所の所長さんは、燈臺のある島に兎を一番ひ持つて行つて放して置いたら、次に行つた時は三十八匹になつてゐたと言ふ話もある。

東遊紀略

＝王揖唐氏の著書を讀みて＝

【二】

金崎賢

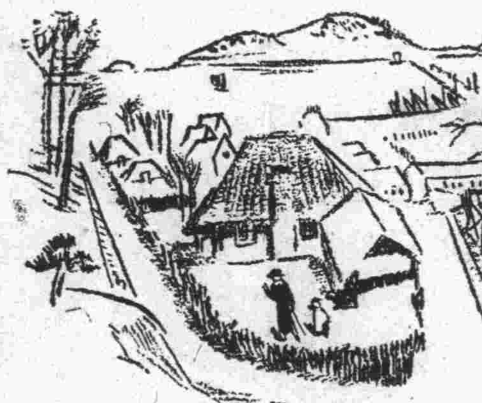

◇政界一班◇

△政黨　上下國民の信用を失ふや久し。領袖にも、中堅にも學識道德見るべき人なし。無力無策、近年稀に見る所。政黨、實業家野合して政府の威信極端に薄弱。

△立憲政治　維新以來六十年來偉人碩彥の唱へ養つた立憲政治は一時國民の金字塔であつたが、今は名ありて實なし。

△政界人物　以前には政黨人は國家政策の指導者を以て自ら任じたが、今は自身をも救ふ能はざるものが多い。一代議士の地位を買ふに數萬圓、數十萬圓、此輩黨利是れ圖り己利是れ圖る。民意を代表し得ない。眞に指導力を有する者を求むるに、赳々たる武夫か、赫々たる師尹か。上下を旁求してどこにも見當らぬ。誠に詭異の奇觀である。

◇實業界◇

△面會した人々　兒玉正金頭取其他、重要人物四十七名を列擧す

△槪說　日本商工業界の組織は整然としてゐる。その領袖人物は自己の學力經驗によつて奮鬪數十年の結果、今日の地位を占めた人物ばかりだ。だから年齡は六十歲は若い方で、多くは七十歲前後である。

△鄕男の談話　工業の三大基礎は勞動、經營、資本であるが、日本人は三者共に歐米を凌ぐ。勞動力の點では、短身で腕力は弱いが呼吸で以つて重い物を持ち上げるコツを知つてゐる。規律も訓練の結果良くなつた。學校出のものも初步の勞働者の仕事からやらせる經營の點では、日本人の技師には大發明はないが他國の機械に小改良を加へて、他國のものよりもズウとよくすることに巧妙である。資本力が米歐より豐富なるはいふまでもない。それで品物は良く、價は廉い。輸出の多くなるは當然だ。併し圖に乘るといけないから目下統制を考へてゐる。

△矢野恒太氏の談　統制經濟は愚策だ。自由でなくては進步せぬ

△宮島清次郎氏談　支那は農業の振興によりて、原料國たる特色を發揮せねばいけない。財政整理を斷行せねばいけない。軍費や裝飾的建設費を節減すべきだ。

△工場參觀　宇治川電氣の志津川發電所、東洋紡織の神崎工場參觀の所感を叙し、電業界、紡織界、人絹界、住友王國の實况を紹介す女工の能力、取扱ひ等に關して陳ぶる所がある。

◇儒學◇

△大阪の懷德堂、東方文化學院の東西兩部の內容、個人としては德富蘇峰氏、故人元田永孚男に關して陳ぶる所あり。

△聖堂　武富時敏氏の祖先は十三官と呼ばれた明人で、その子孫が佐賀に聖堂を建てたのが日本聖堂の始まりて、それから各地に聖堂が出來、東京湯島の聖堂に至る歷史を陳ぶ。

△日本にも以前には歐化思想が盛んで、漢字減少論から、漢字廢止論、假名文字論、ローマ字論まで進んだが、今日はなくなつた。今は東方文化の聲が盛んになつた。蓋し法治窮まりて德治でなくてはならぬとなつたのだ。（つゞく）

學藝消息

◇名作朗讀放送者募集　奉天放送局では名作、物語、文藝の朗讀放送者を募集してゐる、取材は自由、放送時間は三十分、希望者は三月末日までに題目、作者住所、氏名を同局宛申込まれたいと

◇〃文學クラブ〃創刊　東京小石川小日向臺町大星書房では新文藝雜誌〃文學クラブ〃を五月創刊する由

ブックレヴユウ

交通經濟（三月號）東京、神田錦町其社、三〇錢
神道の友（四月號）東京、澁谷穩田一双人社、二〇錢
少女俱樂部（四月特大號）東京小石川、音羽町大日本雄辯會講談社、五〇錢

映畫とスポーツ

（上）

＝記者採用試驗の感想＝

旭東生

「パリの有名な踊り子の名前」を試驗の課題に揭げた所が、映畫でお馴染の靑年諸君、約九五％の比率で、極めて滿足な答案が得られた同時に「スキー」と「拳鬪」に關する用語及び近頃流行の郊外運動の術語に就て回答を求めたものも七〇％以上の能率で合格の答案があつた、之を約めていへば「映畫とスポーツ」に關するものは甚だ成績が良いので、特に映畫關係のものは鮮かな合格率を示してゐることが遺憾なく看取される。これは今度の我が社——滿洲日報——の記者採用試驗の採點表に現はれた頗る顯かな現象で、以て現代靑年諸君の動向——特に趣味性と流行性——を知るに足るであらう。受驗者は八、九、十年度卒業——十年度は卒業見込——の官私立大學及び專門學校の三百四十餘名だつたが、試驗場一杯のこれ等の諸君を見渡すと、中にイガグリ坊主が三、四人あつたのが眼についた。餘の人々は大概髮の長い左分け、右分け、オールバック等々、房々とした毛髮に漆黑の光があつて、蓬髮弊面などといふのは殆ど見かけなかつた。これも現代の風潮としていふものを知る一端であらう。

所が「試問」課題中、右のやうな新らしい意味の課題成績に反して、少々古臭い文句や漢字本位のものなどになると、槪觀して不成績の答案が多かつたので、中には飛んでもない見當違ひや思はず噴き出すやうな珍答案もあつた。殊に奇想天外的なものになると、よくもかういふことを考へつくものだと別の意味で感心させられるやうなものもあつたので、同時にその苦心慘澹たる點には同情せずにはゐられないが、遺憾ながら採點は出來なかつた。さういふ風な答案は槪して漢語や漢字に關するもので「徒然草」を正解したものが少かつたのも一例だが、この現象から延いて現代教育の或半面を窺ふことが出來ると思ふ。

スポーツ服裝の權威
斬新優秀のシンボル
BLACK CAT
スポーツ服裝問屋
大阪　大谷義商店

頭痛・齒痛に
はれやか
遠からん者は音にも聞け
近くば寄つて目にも見よ
今流行の流線型
新發明のはれやかは
のめば忽ち効果あり
頭痛
齒痛
はじめとし……
三十錢・五十錢
一圓・二圓
（全國各地藥局藥店にあり）
本舖　日獨醫化學研究所

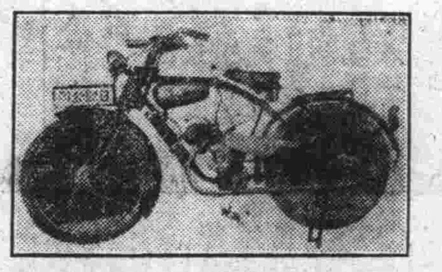

輕「モーターサイクル」
獨逸製　ザッヒス号
價格低廉
燃料節約百%
一ガロンにて六十哩走破
修繕は自轉車同樣
一九三五年の新春を迎へて
スピードの先端・輪界の寵兒！
各官廳傳令用に最適
工事現場監督其他
會社、商店用に
是非御備付けを乞ふ
發賣元　日照公司
奉天加茂町菱藤閣
電話六七九六番
振替奉天一六〇三番

性ホルモン主成分
强精・强腦・强壯劑
醫學博士　羽太鋭治先生發見創製
キングオブキングス
神經衰弱
性的障害
▼新裝品
効力增强　新裝品は「キングオブキングス」と外裝に赤字で出てゐます。
新裝品々切レノ節ハ直接總代理店ヘ御註文ヲ
綜合衰弱な神經衰弱を原因とする精力記憶力減退、性障害、不眠、疲勞倦怠等は性ホルモン作用の衰退から起る。一刻も早い手當が必要である。本劑は羽太博士多年の苦心研究の結晶たる新鮮なる性ホルモンを主成分とし古來東洋で、百的到達に定評のある數種の和漢藥を藥理的に配合し、以て精力神經の旺盛滋潤、頭腦明澄、疲勞恢復力の回起補强を目的とする復合劑で、和漢洋藥の綜合作用を發せしむる點に單一ホルモン劑に得られぬ獨特の特長效果を有する。
一〇〇粒入　二円・二八〇粒入　五円・六〇〇粒入　拾円
製造元　合名會社　春泉堂
總代理店　合名會社　河原商店
東京・芝・通新町十三番地
振替口座東京三五〇一九番
電話三田一六八五－一六八六
▼各デパート藥品部・有名藥店ニアリ

榮あれ・北鐵の前途

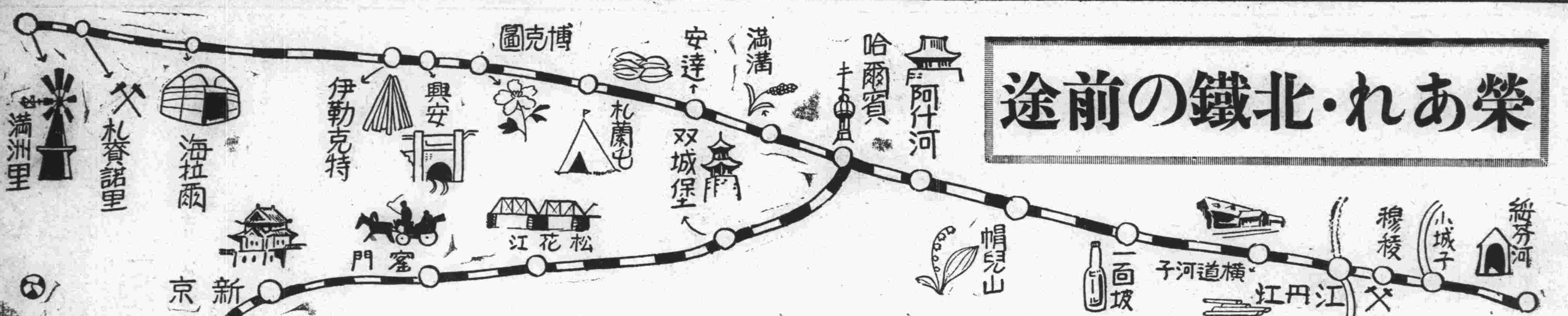

滿洲國新文化の使徒 北鐵三十七年の回顧

世界歷史に輝く一頁を貽す けふ・三月二十三日！

北鐵が遂に完全にロシア人の手を離れて滿洲國の物となる日が來た、北鐵の完成は二十世紀の初頭における世界歷史の最大の事件であつたから、ロシア人が滿洲を見捨てゝ國境外に去るけふ三月二十三日こそは同じく歷史的事件として銘記さるべきであらう、由來植民地鐵道は國力の尖端をなすだけに幾多のローマンスに彩られるものであるが、わけて北鐵は「極東のバルカン」と呼ばれた滿洲の大動脈だつただけに、日、蘇、支三國をはじめ米、佛その他の利害關係錯綜し、三十七年間の北鐵史は全く一箇の悲劇であり又活劇であつた、北鐵讓渡調印の今日、二世紀に跨る北鐵史を回顧すれば流石に感慨無量なるものあると共に、キリストに對するポーロのごとく、曾て滿洲のために大きな癌であつた北鐵が、却つて滿洲國のよき使徒として今後の開發の根幹たらんとする事を祝禱せざるを得ない

一、北鐵創業と全盛時代

〃北方の熊〃ロシア人はゆつくりとしかも根强くシベリアの曠野を東に歩いて來た、一六三九年遂にオホーツク海に出て、更に暖い海を求めてアムール河を渡つて滿洲に出でんとしたが、當時淸朝の全盛時代だつたので一六八九年ネルチンスク條約を結んで隱忍し、爾來百五十年間、ロシアは根氣よく好機の熟るを待つてゐた、やがて淸朝が衰へるやロシアは徐々に南下し出し、一八六〇年の北京條約で黑龍江省の北から沿海州一帶を領有し、良港ウラジオストークを發見してこゝを極東の根據地として三十年間經營につとめた、しかし冬季凍結する缺陷あるを見て、遂に長驅南下して遼東半島に達せんとする大野望を懷くに至つた、偶々日清戰爭起り、日本が支那より遼東半島を獲得するや、ロシアは天與の機會とばかりドイツフランスを誘つて日本を脅迫して遼東を還附せしめて支那に恩を賣つた、一八九六年五月ニコラス二世の戴冠式がペトログラードに行はれ、李鴻章が使節として派遣されるや、ウイツテ伯はこれと折衝して露清同盟密約を締結したが、その中には「支那はロシアに對しチタ、浦鹽間に一直線に鐵道を敷設することを認める」といふ一項があり、この鐵道を東清鐵道と稱し、露清銀行に敷設權を與へることになつた

◇

一八九六年九月「東清鐵道敷設及び經營に關する契約」が締結され同年十二月東清鐵道會社條例（定款）が露帝の勅裁を得、一八九七年三月創立式が擧行された、本契約によれば

會社は開通の日から八十年間鐵道を所有し、八十年を經過したら無償で支那に讓渡すべく、三十六年を經過した後は支那は會社の消費した資本金その他の負債を償還した上買收することが出來る

となつてゐた、しかしこれが不可能の條文であることは明かでロシアは事實上、支那の領土內に自國の鐵道を永久的に敷設したものであつた

◇

飽くなきロシアは一八九七年艦隊を派遣して旅順口及び大連を占領せしめ、翌一八九八年三月遼東半島租借に關するパウロフ條約を締結せしめた、この條約の八條に於てロシアは東清鐵道幹線の一地點より大連灣まで及び必要ある時は該本線より營口および鴨綠江間沿海の便利なる一地方に至る鐵道敷設權を獲得、翌八八年七月東清鐵道南滿支線に關する條約を締結した

これより先、一八九七年一月、ユーゴヴイツチ技師が建設技師長に任ぜられ測量を開始、同年五月ヒルコフ公爵以下六十名の建設隊員が松花江を遡つてハルビンに到着、現在のスタール・ハルビンに落着いた、この日がハルビンの生れた日であり、又東鐵工事の實際に着手された日である、かくて工事は大いに進み一九〇一年七月南滿支線と幹線接續し、同十二月全通、一九〇三年七月鐵道建設局より營業部に引繼を終り、ホルワット長官が任命された

◇

團匪事件を利用して滿洲を占領したロシアは鋒を左右にして撤兵せぬため遂に一九〇四年二月日露戰爭となつた、戰爭の結果は日本の大勝に歸し、一九〇五年九月ポーツマス條約により長春以南の鐵道は日本に讓渡され、日本はこれを南滿洲鐵道に名づけて經營することゝなつた、戰後ロシアはハルビン、長春、新京間の東清南部線を巧に利用することによつて滿鐵の背後地が北滿に侵入し來ることを防止し、東清鐵道は東はウスリー鐵道、西はザバイカル鐵道と結んで北滿を經濟的にロシアの圏內に所有し、日露戰爭後ロシア革命まではロシアは北滿、日本は南滿と分野を守ることゝなつた

◇

この期間はロシアの滿洲經營の第二期ともいふべく、ハルビンを中心として北滿にスラブ文化の花が咲いた時である、長春で東清の列車に乘ると、五呎の超廣軌の頑丈な陰鬱な車輛がロシア氣分を唆つた、ハルビンにつくと〃極東のパリ〃と誇つただけに當時にしては珍しい大厦高樓がならび、鋪石に馬蹄戛々と鳴るキタイスカヤ街の華やかさ、夜となればザポールの鐘は中空に鳴りどよめいて東清俱樂部のオペラの灯があか〳〵と雪の上に流れた、プリスタン公園の入口には〃支那人と犬は入るべからず〃との立札が立つてゐた

二、第一次利權回收時代

東支鐵道を通してロシアが獲得した權利は守備權及び一切の行政權をふくみ、極めて廣汎なものであつたが、その外に鐵山採掘、森林伐採等の各種利權を獲得し、更に瑷琿條約を楯にとり東支鐵道建設材料運搬に利用した松花江船舶をそのまゝ存置し、東支鐵道內に船舶課を設け松花江艦船隊を作り、鐵道附屬地及び松黑江岸を完全に自國の行政權下に收めやうとしたが、一度日露戰爭に敗れて强者の威力を失つたロシアは、既にロシア革命前において早くも轉落の過程を辿つた、自國在留民の自治制要求、外人の納稅拒否、支那の利權回收熱等々がそれである

日露戰爭中の一九〇五年に歐露において勃發した革命騷動はこれが原因となつて全國的に民衆の要求となり、ハルビン及び東支沿線にもこれが波及し、自治制の實施運動は益々熾烈となつた、これに刺戟されて東支本社は一九〇七年十ヶ條の自治規定を承認し、翌年始めてハルビン及び沿線各都市に市會が成立した、しかるに在ハルビン支那政府は日清滿洲善後條約附屬協定第一條に依つてハルビンは支那の開市場と見做されるから、蘇聯の行政權に服しないとして外國人及び支那人は納稅及び市會議員選擧を拒絕し、嚴重に抗議し再三折衝を重ねたが遂に外國領事團はこれに服しなかつた

◇

一方支那政府は蘇聯勢力の失墜に乘じて附屬地回收を企て市會問題を契機に列國を巧に利用して、强硬な態度に出たので、ホルワット長官は大勢抗し難しと見て、一九〇九年自から北平に赴き附屬地行政權問題に關する露清豫備協約を締結するに至つた、これによつて蘇聯は東支附屬地における支那の主權を認め支那は蘇聯と相並んで市政の監督權を得、一八九六年敷設契約によつて得た露國の權利は著るしく制限され、附屬地は露支混合の行政權下に置かれ、南滿洲鐵道附屬地とは全く異なつた形態を帶びるに至つた

團匪事件に乘じて松花江流域に駐兵したロシアは支那側の再三の抗議に拘らず、却つてその活動範圍を擴張し、東支鐵道船舶課內に水路部を設け、水路調査をなし嫩江にまで就航し、流域一帶に亘つて電信網を張り軍隊駐屯所を增設し、一九〇二年個人貨物の輸送にまで着手し、松花江は純然たる東支培養線となつた

◇

然るに日露戰後ロシア勢力の衰退に乘じ、俄に鼻息の荒くなつた支那は一九〇八年東三省總督徐世昌をして再び嚴重抗議せしめ東支鐵道船舶課の河川商船隊の松花江撤去を聲明するに至つた、茲においてホルワット長官は支那側の交涉に應じ暫定水利會五章を定め各船舶より一樣に江捐を徵收し支那側がこれに當ることゝし、水路管理の實權を東支船舶課に代つて支那稅務司が接受し既に徵收した水路稅三千留をとり戾し、多年の懸案だつた管理權を回收した、これは支那側としては外交上には極めて大きな成功だつたが、水路管理費が多額に上つて到底稅金だけでは維持し得ず、且つロシア側は既に航路圖の作製を終り何等不便を感ぜず、却て航行權を承認されたことゝなり、支那側の目的たるロシア船舶の驅逐とはならなかつた

◇

茲において支那は苦肉の策としてロシア船舶を牽制するため一九〇九年松花江における各國船舶の自由航行を許す旨布告した、從つてハルビン、三姓、同江には江關を設け關稅の徵收に當つた、しかしこれも亦失敗で蘇聯以外に船舶を浮べる外國人はなく、ロシアのために江關を設けたかの如き感を呈し、結局松花江航行權は支那外交の拙劣なために却つて蛇足に終つた

しかし利權回收の見地からすれば鐵道附屬地におけると同樣着々成功し、これに引きかへロシア側は日露戰爭といふ致命傷のために氣息奄々たる狀態を續け遂に一九一七年の自國革命に際して鐵道經營以外のすべてを支那側に奪はれるに至つた

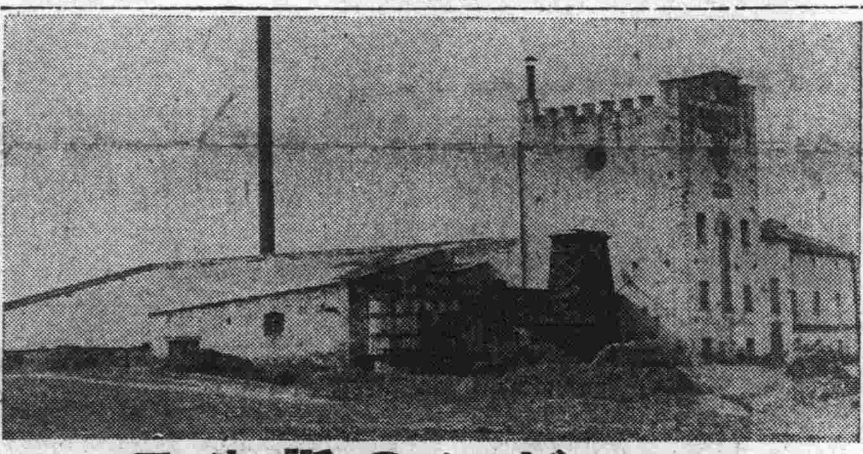

ハルビンの誕生日

北鐵創立當時の管理局廳舍

東淸鐵道株式會社は一八九六年成立し翌年ヒルコフ公爵はユーゴヴイツチ技師長以下六十名の建設隊を率ゐてオデッサを出發、浦鹽に到着、鐵道地帶の豫備調査を終へ一八九八年五月二十八日一行はハルビンに到着、現在の舊ハルビンに落ちついた、之が現ハルビンの生れ出た日である、一行は現在の舊ハルビンより南方約二キロ支那部落に入り、燒酒工場を買收してこゝに本部を置き松花江鐵橋建設に從事し、完成と共に右燒酒工場を改築して管理局の前身たる建設局を茲に置いた、そして一九〇三年七月一日現在の管理局が營業を開始するまでこゝが東淸鐵道全般に對する中樞機關であつた、その後右の建物は露人に拂下げられ釀造工場に使用されたこともあるが幾星霜を經て今は廢屋となつて顧みる人もなくハルビンの郊外に數十軒の昔ながらの支那部落に圍まれあはれな姿をさらしてゐる（寫眞は建設當時の東淸鐵道建設局、正面の塔上には一九〇二年と記してある）

三、共管と附屬地內混亂

一九一七年三月のロシア革命は忽ち東支鐵道附屬地を混亂狀態に陷れ各種の委員會が簇生した

ハルビン執行委員會、鐵道從業員委員會、兵卒委員會、勞働者委員會、ハルビン革命委員會、祖國及び憲法擁護極東委員會、等々

此等の委員會は或は過激急進派を代表するもの、穩和派といふべきもの、保守的態度をとるものなど種々樣々な宣言を發表して人心を極度に混惑せしめ、附屬地の住民は去就に迷つたが、同年六月兵卒委員會と勞働者委員會が合併して勞兵會が組織されるに及んで共產黨員を中心とする勞兵會と帝制時代の舊制をそのまゝ踏襲せんとする保守的な東支鐵道廳との二大勢力に分かれ兩者の間における政爭は日一日と激化した

◇

同年十一月第二次革命勃發するや勞兵會の勢力は益々大となり軍隊の一部は赤化した、こゝにおいて外國領事團は十二月二十二日ホルワット長官に對して、このまゝ時局が紛糾し過激派を抑へ得る見込みなければ列國は出兵して自國民保護に任ぜざるを得ない旨告げた同將軍は極力外人保護に任ずると約し、一方勞兵會長リウチンに再三會見して妥協案を講じやうとしたが、勞兵會は飽くまでホルワット將軍その他幹部を排斥し、東支鐵道廳に代つて附屬地における政權獲得を目的としてゐるので妥協の餘地があらう筈もなくハルビン市中及び沿線の秩序は紊亂し收拾すべからざる狀態に陷つたので、ホルワット長官は十二月十七日大總統顧問何宗蓮大將及び張宗昌中將と打合せ支那軍隊を招致することゝなつた

この當時既に支那軍隊は續々傅家甸に集結して好機を待つてゐたので十二月十九日ハルビン埠頭區に多數の支那軍隊が配置されハルビン市中には露支兩國軍隊が駐屯するに至つた、十二月二十六日支那軍隊は赤化せる六百十八大隊を攻擊して武裝を解除したので意氣軒昂、勢ひに乘じて勞兵會を解散した

◇

かくして支那軍はホルワット長官を援助し武力を以て勞兵會を解散するに及んで愈々眞の目的たる東支鐵道回收の第一步に着手し、十二月二十九日從來空位であつた東支鐵道督辦に吉林省長郭宗熙を任命した、しかしこれは東支鐵道敷設契約により建設當時就任した督辦許景澄の死後空位となつてゐたもので何等條約違反ではない

一方ペトログラードにおける東支鐵道本社においては、一九一八年末新政府の爲めに閉鎖され理監事は投獄されたが、これより先き、露亞銀行總裁にして東支に理事プチロフはロシアを脫出してハルビンに來りペトログラード本社との連絡絕えたとの理由を以つて、北京に臨時株主總會を開催すべきことを主張し四月二十七日郭宗熙の名を以つて總會を開きホルワット長官、コルチヤク提督その他を新に理事に選任したが、前例を破つて支那人理事一名を加へホルワット將軍が副理事長に就任した

◇

かくしてホルワット將軍は東支管理局長であると同時に副理事長として民政事務を主裁することゝなつたが、革命後の極東における政變は走馬燈の如く繰返されセミヨノフの蹶起あり、又憲法擁護委員會、自由派極東會議等反動勢力が擡頭したので彼も亦この波に乘つて東支鐵道長官の地位に甘んぜず、グロデコウオに出馬して極東政府を樹立し自から音頭取りとなつて反動團體の聯合大會を開き、日英米佛伊各國にシベリア出兵を懇請するなど、政治運動に沒頭してゐる間に、東支從業員の赤化は猛烈な勢ひで進展し、職業組合中央局を組織しホルワット政府を認めない旨の決議をなした

しかるに一方極東領における自由黨系諸團體はこれ亦ホルワット將軍の一頭政治に斷然反對氣勢を揚げ、同將軍は全く進退兩難の窮地に陷つてしまつた

續いて露貨暴落による從業員の賃銀制度改善要求、中央組立工場その他主要箇所における同盟罷業、チェック軍司令官ガイダ將軍の彈壓、聯合國の共同出兵等目まぐるしい變化を經て東支附屬地における秩序維持も鐵道經營もロシア人自からの力では不可能なる暴露狀態にあることは默過し得ずとあつて、遂に東支沿線に出兵しシベリア鐵道と合せて聯合國の共同管理時代を出現した

四、罷業事件と回收成功

一九二〇年二月コルチヤックは過激派に捕へられて銃殺され、オムスク政府は敢なくも滅亡し、同年末セミヨノフ政權亦倒壞し、チタには極東共和國出現するに及び東支鐵道地帶は再び孤立無援の狀態に陷り、ホルワットの威令行はれなくなつたので支那側は絕對好機至れりとなし、鮑貴卿はホルワット長官に對し東支鐵道組織の變更並びに行政權警察權の讓渡を强硬に要求した、ホ長官は極力これに反對し行政、警察權だけは引渡しに應じなかつたが、東支鐵道組織變更問題は遂に支那側の要求を容れ

一、本社をハルビンに置き總裁の下に露國人理事五名（一名は空位のまゝ補充せず）支那人理事四名を置くこと
二、支那は沿線に警察を設け露國警察を協助す
三、鐵道運賃は露貨を廢し大洋を受入れる

ことゝした

◇

かくして支那側の東支回收に關する工作は着々成功し、他力本願ではあるが理事會改組にまで進んだ、しかし東支の完全なる無償回收を夢みてゐる支那當局はこの位のことで滿足してゐなかつた、又一方附屬地內の赤白抗爭は表面にこそ出てはゐないが何時勃發するかも知れない嵐の前の靜けさを保つてゐた

東支鐵道財政は內亂の波及及び露貨暴落等により益々困難なる狀態に陷り夏季閑散期においては從業員の俸給支拂を二ケ月も遲滯させる狀態であつたので共產黨員の赤化工作はその虛に乘じて益々露骨となり米國監理員の日本軍隊の活動抑止、支那側の東支幹部に對する壓迫策動等の複雜な事情が總罷業を計畫しつゝあつた從業員にとつて絕好の機會を與へたので一九二〇年三月十二日在哈三十餘の勞働團體が聯合してホルワットに對し浦鹽政府に政權を直ちに引渡すべしとの最後通牒を發し十三日午後五時全市一齊に總罷業を開始した

この罷業は十七日午前十一時ホルワットの政權放棄を以つて終息したが、この間において支那側の東支回收は劃期的成功を收めた、卽ち

一、鐵道守備權　總罷業開始と共に支那軍隊は「政爭の爲め鐵道の事務を妨ぐるを許さず」との佈告を出し、同時に後黑龍軍管區建物、鐵道看守隊參謀本部、警察署を占領し、露軍の武裝解除を爲し、ハルビンに護路軍司令部を置き、沿線は哈長、哈滿哈綏司令部下に統一し露軍を一掃して守備權を完全に回收した

二、警察權　これ亦罷業と共にロシア警官の武裝解除を爲し各沿線樞要地に東省特別區警察署を置き、ハルビンに總管理處を置いた

三、路警處　元の鐵道警察隊はロシア憲兵の變名であつたが一九一七年廢止されたまゝとなつてゐたので、警察權回收と同時に復活し路警處と名附けた

その他同年中に支那が高壓的に回收したものは

一、蘇聯代表派遣停止
二、東支沿線に於ける司法權
三、鐵道區域內の市街行政權
四、東支鐵道附屬の特權停止
五、通信機關
六、東支機構の再改組
七、露亞銀行との續訂契約成立

かくしてオストロウモフ管理局長の任命を見た

五、露支紛爭と局長權限

一九二〇年三月ロシア人間の政爭を巧に利用して東支鐵道の守備權、警察權、司法權、通信權、行政權を獲得した支那は、東支にとつて

地課の回收に着手し、東支幹部との間に紛爭を續け領事團の干涉に依つて問題を一層紛糾させた、が、これまで所謂カラハンの覺書に依

く見えたソ聯政府は突然橫槍を入れ「土地問題は露支兩國の代表會議に於て決定すべきものである」と聲明し、一九二三年五月外務人民委員會次席カラハンを支那に派遣して來た、茲に於て地畝局を設置して一舉に土地を回收せんとした支那側も一時實力回收を見合せて、カラハンとの交涉經過を見ることゝなつたが、北京における同氏と王正廷との交涉は意外に進捗して一九二四年三月十四日露支協定を締結するに至つた

右協定は王正廷の權限問題が絡つた爲めに調印が遲れ五月三十一日調印を了したが之に依つて東支鐵道は純然たる商業的性質を帶びるものとす、と決め現地で土地問題が爭論されてゐる間に兩國政府間には既に大綱的取りきめが出來、次で九月二十二日同一趣旨の奉露協定が成立し八區問題を除いて東支附屬地の土地問題は支那の希望通りに解決した

◇

奉露協定の成立すると共に支那官憲は疾風迅雷に東支幹部オストロウモフ管理局長、ゴンダッチ土地課長、ミハイロフ調査局長を「陰謀」を企てたとの理由をつけて逮捕監禁し、舊理事を罷免し新にソ聯側五名、支那側五名の理事を任命して理事會を組織し、アイワノフ管理局長を任命し東支鐵道は露亞銀行や東支鐵道株式會社との關係を一切清算して、茲に露支兩國政府の共同事業としての東支鐵道が生れ出た、又松花江航行權も亦一九二六年八月支那官憲の東支船舶閉鎖及び所有船舶の沒收に依つて完全に支那側の手に移つた

◇

かくて東支附屬地における赤白抗爭が支那側の利權回收に好餌を與へ支那は[illegible]して東支の實權を把握したが、勝ちほこつた支那軍閥は第二段の作戰をめぐらし、管理局長、副管理局長の權限同格を主張し始め、奉露協定中の「管理局長は理事會之を任命す」の一ヶ條を空文とならしめんと試みた

ソ支各五名より成る理事會が實質的に有名無實であるとの見地から管理局長の權限を重大視した結果であるがソ聯側に於ても强硬にこの要求を斥け、長く抗爭を續けたが、支那側は東支附屬地諸權利の實力的回收にみごと成功したので、之また一舉に解決せんと高壓的に出たが偶々一九二七年四月の北京に於ける大使館手入れ一九二九年五月のハルビンソ聯領事館搜索等に隱忍しきれなくなつたソ聯は支那の提案に對して一顧も與へなかつた、遂に兩國は危險な狀態に陷つた處へ、支那側は[illegible]ソ聯各機關の閉鎖命令、從業員の逮捕等を敢てしたので、ソ聯は一九二九年七月十三日東支紛爭の全般的協議を行ふ會議を組織し、一方的行爲の卽時停止、監禁された公民の卽時釋放を要求する最後通牒を發し、十七日ソ聯外交官その他の官民を召還し國交斷絕の通牒を發した、この間スチムソン米國々務長官の調停があつたが、ソ聯政府は之をも一蹴し十一月十一日から二十一日に亘り西部線に於て兩軍衝突の結果遂に支那の大敗に歸した、之が善後處置としてハバロフスクに支那側蔡運升、ソ聯側シマノフスキを首席代表として十二月十四日から二十二日まで兩國代表會議が行はれたが結局東支問題は現狀維持となり、奉露協定の細目取極を急速に議することゝな

北鐵讓渡交涉經過

交涉開始

▲北鐵讓渡交涉第一次會商　昭和八年六月二十六日霞ケ關外務次官々邸において滿洲國より駐日公使丁士源氏（首席全權）外交部次長大橋忠一氏、ソ聯より駐日大使ユレニエフ氏（首席全權）外務人民委員會極東部長カズロフスキー氏、北鐵副理事長クヅネツオフ氏等出席顏合せをなす

▲第二次會商　同月二十八日議事進行方針を決定

▲第三次會商　七月三日始めて具體交涉に入つたが、ソ聯側は讓渡價格二億五千萬金留、滿洲國側は買收價格五千萬圓を主張し算定理由を續つて双方の大論戰となり、互に讓らず前途早くも難關を豫想された

▲第四次會商　七月五日ソ聯側は讓渡價格の算出理由たる所有權に關しその所有權のソ聯にあることを主張、これに對し大橋外交部次長は痛烈な反駁をなし議事紛糾す

所有權問題を固執するソ聯側は閉會と同時に長文の聲明をなし大橋、カズロフスキー兩代表間に私的會商を行ふべきを決定續いて同月廿五日大橋、カズロフスキー兩代表の私的會商行はる

▲第六次會商　八月四日ユレニエフ大使は讓渡價格を五千萬金留値下げすべき旨提案し、滿洲國は前回ソ聯側の所有權に關する主張を反駁す

中間會商

問題は價格問題に一步を進めたが依然險惡な空氣は解消せず、これより滿ソ兩國代表の中間會商に入つた

▲第一次中間會商　八月八日滿洲國側より大橋、森、ソ聯側よりカズロフスキー、クヅネツオフ諸氏出席、ソ聯側は値下げを提議したのであるから滿洲國側も値上げせよと迫つたが、滿洲國側は五千萬圓以上を支拂ひ得ず國內に交涉續行無用の聲すら起あるとてソ聯側の讓歩を望んだ

▲第二次中間會商　八月十二日カズロフスキー代表より二億金留の對紙幣圓換算率を協定したしと提議し、大橋代表これを應諾す、なほ同日專門委員を設けることも決定

▲第三次中間會商　八月十七日、ソ聯は回訓未到着を理由に換算率を提示せず、滿洲國側は一留を廿五錢としたしと提議したが換算率に關してはソ聯側より具體的提議をなすことゝなつた、なほソ聯側は本國より專門家を招致すべしと述べ、滿洲國側は政治的に解決すべきであるとてこれに反對す

▲第四次中間會商　八月二十三日ソ聯側は約に反して換算率の提議をなさず、徒らに滿洲國側の二十五錢論に反對を唱へ專門委員會議の開會を主張したが、滿洲國側は絕對に反對し何等得るところなく終る

會商斡旋

するのみにて九月に入つたが廣田外相就任し、斡旋するところあり交涉の開會を見た

▲第五次中間會商　九月二十二日ソ聯側は專門委員を出席せしめて自己の換算率は提示せず、滿洲國側の讓渡を提議したが、大橋代表は當然彼より具體案を提示すべきであるとしこれを拒絕した

かゝる間に滿洲國政府は九月廿四日北鐵赤系從業員を逮捕、これに對しソ聯はタス通信をなして北鐵乘取に關する變則大使より外務省に宛てたと稱する怪文書を發表せしむる等、日滿兩國の輿論激昂し交涉全く停頓するに至つたが、廣田、ユレニエフ兩氏間に私的折衝あり滿洲國またユレニエフ大使の要求を容れて、昭和九年二月二十四日拘禁北鐵幹部を釋放し交涉再開の機運は熟してきた、更に廣田外相より換算率問題に拘泥せず價格の點につき滿ソ直接會商をなすべきことを勸め七ケ月振りに中間會商の再開を見るに至つた

▲第六次中間會商　昭和九年四月

一億圓とする一項、以下三項目を提案す

▲第七次中間會商　五月九日ソ聯側より前回の滿洲國側提案は退職金を含めたもので何等讓歩に非ず、また退職金は滿洲國側の負擔すべき旨を回答

▲第八次中間會商　双方前回の自說を繰返すのみにて交涉停頓す

外相試案

その後ソ聯は讓渡價格を一億七千萬圓に減額すると申出てたので、廣田外相は双方の步寄りを見て試案を提示、滿洲國側は欣然承諾を聲明したがソ聯側は本國の回答を楯に承諾せず、遂に滿洲國代表部の東京引揚げとなり前途全く絕望視されるに至つたが、その間日滿ソ三國間に非公式交涉が續けられた結果、九月二十一日代價價格に關する原則的諒解成立、二十二日更に廣田外相は試案を提出したが代價支拂の方法について意見對立し一致を見なかつた、なほソ聯側は仲裁々判に關する新條項を提示し、またも交涉は[illegible]んだ

涉　十月三十、卅一兩日開會、三月廿二日提出の貸借對照表記載の分はソ聯側で責に任じ、その後の分は滿ソ共同で調査を決定することを申出て、利子問題も物資支拂ひについては支拂無用と讓つた、しかし保證問題については讓らず、日本側も保證に絕對反對を唱へ意見一致を見なかつた

▲第六次廣田、ユレニエフ會談　物資支拂に關する商品種目に關し提議し、購入價格の一致しない時は第三國人を加へた仲裁調停委員會を設置し、最低價格の設定をなすこと等を提議す

▲第七次廣田、ユレニエフ會談　貸借對照表の交附、物品支拂年限、現金支拂中の爲替條件等に關し意見一致し細目折衝は著るしく進捗したが、なほ支拂保證問題、價格裁定問題、退職手當の支拂方法、引繼問題等について意見の一致を見なかつた

▲第八次廣田、ユレニエフ會談　十一月二十六日前回未解決の諸問題について會見したが、何等得るところがなかつた

▲第九次廣田、ユレニエフ會談　廣田外相は保證設定の件および物資支拂方法について仲介案を提示したが、同大使は退職手當

して讓らず、結局モスクワ政府に請訓することゝなつた

▲第十次廣田、ユレニエフ會談　十二月二十一日ユレニエフ大使はモスクワ政府の代案を提示したが、廣田外相は支拂保證に關するソ聯側代案については詳細研究するが、價格裁定に關する第三國の仲裁に一任するといふ案には同意出來ぬと言明した

東鄕カ折衝

なほこの會談後具體的手續問題は東鄕歐亞局長とカズロフスキー代表間において交涉を進めることゝなつた

▲東鄕、カズロフスキー第一次折衝　十二月二十四日カズロフスキー代表は現金支拂に關しては日本銀行團の支拂方法を確實ならしめ、これに對し日本政府の保證を要求、物資支拂については特に保證を必要としない旨回答するところあつた

▲東鄕、カズロフスキー第二次折衝　十二月二十六日カズロフスキー氏は保證問題において日本政府の保證につき具體的方法として決然日本銀行團が自動的に支拂ふべき方法を講ぜられたしと提議したが、東鄕局長はこれ

側は何等の讓步を示さなかつた

▲東鄕、カズロフスキー第三次折衝　十二月二十七日保證問題についての兩者意見大いに接近を見せ、引繼問題も滿洲國側調印と同時に引繼ぐべきを應諾す

▲東鄕、カズロフスキー第四次折衝　十二月三十日、ソ聯側は保證問題、價格裁定問題について從來の主張を撤回十二月十日の廣田外相案を大體において承認し讓渡交涉中の最大問題は遂に解決を見た

▲東鄕、カズロフスキー第五次折衝　昭和十年一月三日保證問題の協定文調製さる

次いで東鄕、カズロフスキー第六次折衝は一月十七日、同第七次折衝は一月十九日行はれたが、いづれも大した收穫なく終る

▲東鄕、カズロフスキー第八次折衝　約六時間を費し完全に意見の一致を見、夜半祝盃を擧げて圓滿成立を祝す

爾來條約文の作成を急ぎ三月十二日東京において廣田外相、ユレネフ大使、丁公使間に假調印を終る、三月二十三日本調印を完了、同日接收を行つて北鐵は滿洲國有

北鐵の附帶事業 財産總額四百餘萬圓

現在の各事業狀態

北鐵の附帶事業は發電所、鑛工場から森林、炭礦、病院、學校、療養所等農、工業は勿論、商業、社會事業等あらゆる方面に亘りその財産總額四百廿九萬一千金留に上つて一九三三年十月つてゐる、而して現在の北鐵附帶事業及び營業狀態一般は次の如くである（單位金留）

一、製材工場

財産價格　四四、五〇〇留

事業開始期一九〇四年、人件費　六、〇〇〇留

この工場は殆ど作業せず、工場施設整備せるも林業は休止中なるため本工場も休業してゐる、然し本工場は當初利益をあげた事がある

二、同上　財産價格七、五〇〇留

なほ工場は一九一〇年に事業を開始し作業施設は整備してゐる

三、オリーフ油煮沸工場

財産價格一三、〇〇〇留、工場は一九〇五年に事業開始したが作業稀で注文なし

四、鑛水工場

財産價格八、五〇〇留、一九二三年に事業を開始して以來三三年までに利益二、七七五留を擧げてゐる

五、石版工場

財産價格一六、〇〇〇留、十年に事業開始後鐵道の印刷工場に移管された

六、保線中央工場

財産價格三八、〇〇〇留、人件費五、四〇〇留に上り鐵路起原より始まつてゐるが施設整備せるも營業は振はず缺損てある

七、水道事業

財産價格一三、〇〇〇留、一九二三年に事業開始されたが水道は著るしく使ひ古され修理は殆ど行はれず利益はない

なほ第五以下前記三工場に對して三三年七月に北鐵より補助金一、九七八留を交附されてゐる

八、森林業

財産價格一四〇、〇〇〇留、鐵路起原より事業を開始してゐるが、人件費五、四〇〇留を要し三三年において借區森林業は行はない、毎年採木期間は十月より三月に至り、三〇年より三一年にかけての伐採期に枕木一八五、一七五本、薪二三三五、五〇〇立方米ほか金額にて五七一、五三三留を得てゐる

九、苗圃

財産價格七、〇〇〇留、一九一二年より始まり三三年まで利益二千留をあげてゐる

一〇、鐵道印刷所

財産價格三七〇、〇〇〇留、鐵路起原より始まり人件費二五、六〇〇留、最近半ケ年における印刷成績は良好でないが概して秩序整然としてゐる

一一、グランドホテル

財産價格一八、〇〇〇留、一二五年より始まり三三年七月に補助金五、〇〇〇留を交附されて居り利益はない

一二、土地部

財産價格二五、〇〇〇留、鐵路起原より始まり三三年まで利益一[illegible]業は主管者に移管された爲め土地部の收入は僅小である

一三、農産部

財産價格一九五、〇〇〇留、一九二〇年より始まつたが、これを製油工場、試驗場、養豚場、牧畜場に分ち三三年七月に五一、六七七留の補助金を交附されてゐるが利益は餘りない

一四、電話事業

財産價格七二二、〇〇〇留、主管者に移管された爲現在は鐵道の職務範圍に縮小され三二年度には缺損してゐる

一五、水運業

財産價格二五、〇〇〇留、鐵路起原より始まり三三年度までの利益二三、二四一留をあげたが政府事業として移管されたため全く縮小した、北鐵には同業財産は至極僅かに殘留してゐる

一六、獸醫療所

財産價格五、五〇〇留、一九一〇年より始まり成績普通毎年少額の缺損を生じてゐる、獸醫員數三一年三八名その他職員二十二名を有してゐる

一七、製毛所

財産價格一八五、〇〇〇留、一九[illegible]移管され、現在北鐵には製毛所はない

一八、自動車庫

財産價格二六三、〇〇〇留、一九一五年に始まり車庫並に車庫器具は整然たるも收入はない

一九、商業部附帶大豆製殻所

財産價格五四、〇〇〇留、一九二一年に事業開始、三三年までの利益三九一、八八五留の利益あり商事部と共に毎年收入多く器具は良好に配備されてゐる

二〇、商業部

財産價格三〇〇、〇〇〇留、鐵路起原より始まり一九二〇年に更に擴張し收入多い、三一年における商務處及代辦處の營業狀況は滿洲里以下四十二ケ所に亘り合計左の如くである

一運送業	二、三〇七、四五六留
一切符代賣業	一六二、四一七留
一倉庫業	二二七、六九五留
一代辦業	一、八七六、八六四留

右の如く運送、切符代賣、倉庫、代辦の各種營業を行つてゐるが、天津、上海、大連、浦鹽の各所に亘つて店を有してゐた

二一、發電所

ハルビン、チチハル、富拉爾基、橫道河子、三岔河、寛城子の十ケ所に在するが、この財産價格は總額六九九、〇〇〇留各所發電事業は秩序正しく從業されてゐるが、機械は概ね老朽で修繕を要すること多く收益は少額である、之に包括される十四ケ所に亘る發電廠のキロワット數を擧げれば次の如くである（三一年現在）

哈爾濱道裡發電廠	四、二八〇、〇〇〇
海拉爾同	一〇六、七四〇
免渡河同	三三、六〇七
巴林同	九二一
札蘭屯同	一〇七、八〇三
富拉爾基同	四八、三六一
昂々溪同	七四、七七九
一面坡同	七二、九六八
橫道河子同	二六六、三〇八
愛河站同	一三七、七三九
穆稜同	二八、六三四
下城子同	一二、四一七
三岔河同	三三、一三三
寛城子同	九五、七七九

（註）札蘭諾爾炭礦發電廠は一九二〇年東鐵事件の際破損された

二二、出版業

財産價格六、〇〇〇留、三三年までの利益一九、七四〇留を計上してゐるが、三三年七月に五五、四四四留の補助金を交附されて居り事實は缺損多く唯共産主義宣傳機關として存在してゐる

二三、救護療養所

二二年に事業開始された

二四、圖書館

財産價格一四三、〇〇〇留、鐵路起原より始まり藏書數は多く設備大なるものあり

二五、學科露支技術

財産價格八四、〇〇〇留、一九二五年に始まりこの學科のうち露は一四、五〇〇留、技術は六、三〇〇留、支は六、五〇〇留の財産で共産主義の煽動機關としての役目をなして居る毎年缺損す

二六、路警

財産價格九四、五〇〇留、鐵路起原より始まり三三年七月に交附された補助金は一、一五〇、〇〇〇留である

二七、教育部

財産價格三一五、〇〇〇留、三三年七月に交附された補助金一、一六六、七四四留でソ聯の宣傳機關として組織されてゐる

二八、札賚諾爾炭礦鐵

財産價格三七二、五〇〇留、一九〇六年に事業開始、二九年の露支紛爭の時より悲況に入り振はず

二九、製麻工場

嘗てあつたが燒失した

三〇、札賚諾爾炭礦

三一年における出産總量は二〇、三七三噸で二九年の一八六、四九六噸に比して激減してゐる、大部分北鐵消費で市場賣はない

三一、病院

三一年において病院及び病棟數は十五あり、このほか診療所は十九ケ所、併せて患者寢臺數は四一三ケで醫師は五十五名である

三二、北鐵經營蘇人學校數（三一年）

哈爾濱	九	學生	四、八九〇
西部線	七	同	一、六四〇
東部線	四	同	一、八六四
南部線	二	同	四一三
計	二二	同	八、八〇七

このほか銑鑛廠、機械廠、化學室等鐵道附屬の工廠十九ケ所あり

北鐵沿線風景

①

②

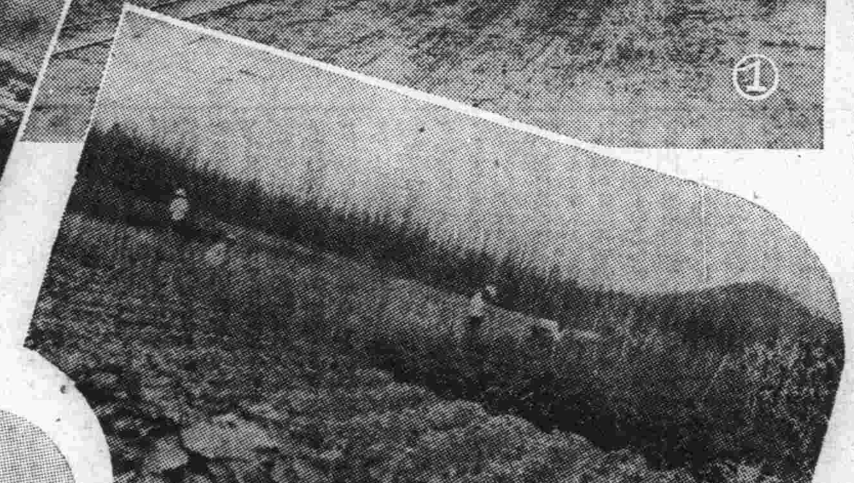
③

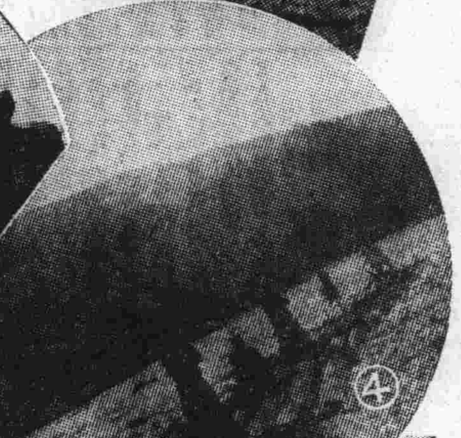
④

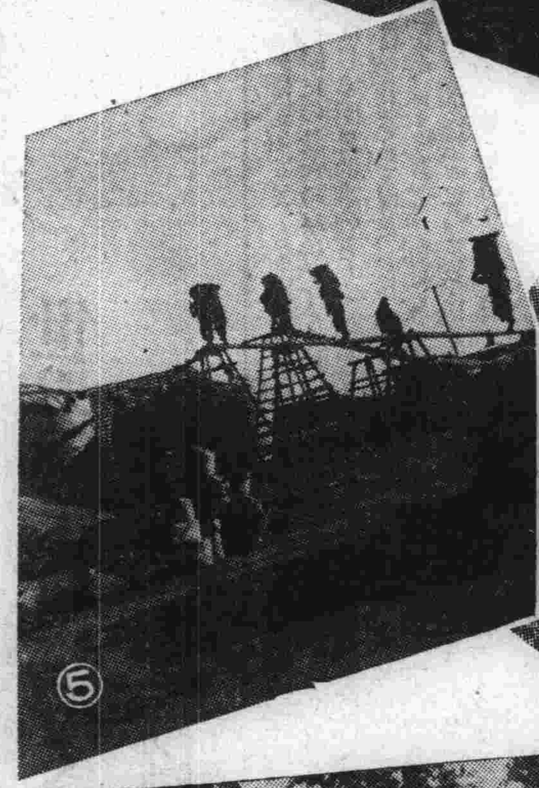
⑤

⑥

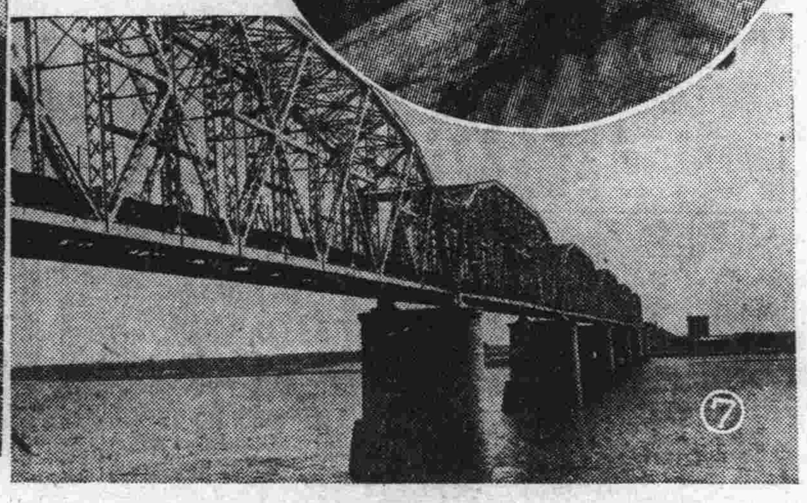
⑦

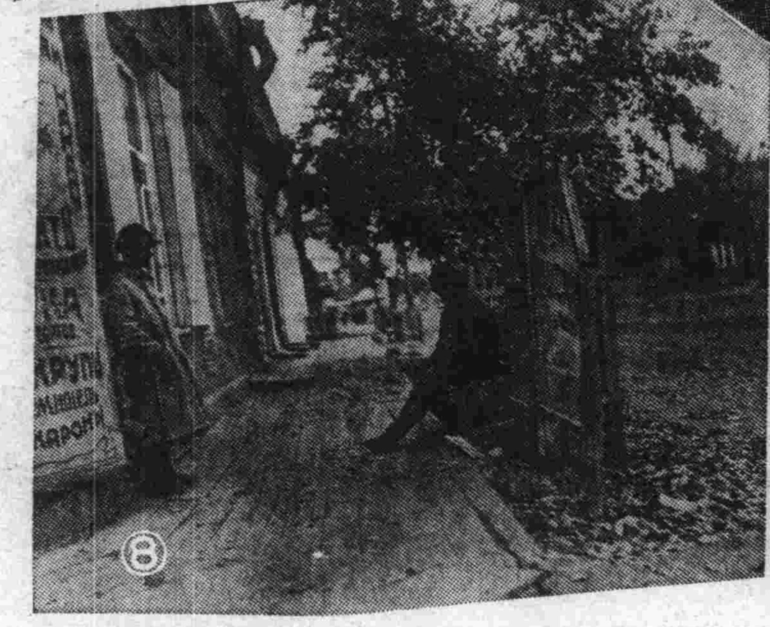

⑧

（1）双城堡城内　双城堡は南部線における大驛で穀類の發送が多い、市街は驛の東南一哩にあり周圍二十支里に方形の土壘をめぐらしてある

（2）山の街「綏芬河」　綏芬河は東部線の終端驛で露滿國境に立つてゐる、市街は山の傾斜面に建設されロシア典型的の山の町である

（3）一面坡の大農場　一面坡は螞蜒河の清流に沿ふ風景絶佳の地である、夏は水浴、釣魚によく日本人間に北滿の嵐山と呼ばれてゐる、忽布、山葡萄酒、蜂蜜等農產物の盛んなところ（寫眞は濱口式農場の一部）

（4）海林の流筏　海林は牡丹江の支流海林河に臨む小さな所で林業の主要地、流す筏の清流をかんで走るさまは北滿夏の美しき情景だ

（5）安達の特産　大豆の積取驛で貨物の發送高はハルビンを除いて北鐵中第一、背後地の特產地を控へて驛附近の大豆の山は壯觀だ

（6）海拉爾の牧畜　海拉爾は呼倫貝爾の政治的經濟的中心地で興安北署の所在地、蒙古の色彩濃厚で郊外に出れば蒙古包、放牧等がみられる、蒙古氣分が盛んで牛、馬、羊、獸肉生皮の取引の中心都市である（寫眞はコロンバイルラクダの放牧）

（7）富拉爾基の橋梁　富拉爾基は嫩江の流に臨み、風景よく避暑地、療養地として有名だ嫩江に架せる鐵橋は橫川、沖等六烈士の爆破を企てたところとして知られてゐる

（8）國境滿洲里　滿洲里は北鐵西部線の起點、露滿國境にあるが嘗ては一名臚濱といひ海拉爾に次ぐ蒙古貿易の盛んなところであつたが露滿國境封鎖の結果今は寂れてゐる

露支紛爭以後の北鐵の情勢

滿洲事變により急轉

東支鐵道附屬の諸權利回收に支那が續々成功を收めたのは全く東支附屬地における赤白抗爭に乘じ巧に之を利用した結果で支那の實力が反映したのではない、ソ聯側は支那に利權を回收せしめることに依り、その武力を利用して附屬地内における白系運動の根據地を覆へし、同時に聯合國の手に引かしめて東支經營權を自己の手に戻さうとしたにすぎない、いはば狐と狸の化し合ひである、從つて附屬地に於ける白系團體の武裝を完全に解除し、沿海州における白系政府を壞滅せしめたソ聯は俄に態度強硬となり、遂に武力に訴へて自己の主張を通し支那側の勝ち誇れる氣勢を挫いたが、哈府會議は一種の臨時的交渉でこの會議の議定書を基礎にして急速に本會議を開く豫定になつてゐた

◇

依つて支那側からは莫德惠を首席全權としてモスクワに派遣したが元より兩國共交渉を急ぐ何等の理由がなかつた、支那側は交渉は名目だけで眞意は露支紛爭に依つて機先を制ぜられ打開の途がないので交渉不成立と知りながら、露支紛爭前と全く同一の主張を爲して譲らず、徒らに時日を遷延させるに腐心しソ聯側は理事會の無能に乘じて自國政府の事實上の任命による管理局長をして自由に腕を振るはせ經營權を獨占してゐる從つて管理局長の權限に多少とも制限を加へる如き細目協定の締結は元より望む處ではなかつた、かくしてモスクワにおける露支交渉は何等の成果を得ずして徒らに時日を空費し滿洲事變後も尚交渉を續けてゐるといふ呑氣さだつた

◇

滿洲事變は一切の狀況を一變させ奉天政權に代つて滿洲獨立國が出現し一九二〇年の利權回收時代とは似てもつかぬ強力な實力的背景が出來た

しかし滿洲國は國際的信義を重んじ奉露協定をそのまゝ遵守する許りでなく理事さへも更迭しなかつた、北滿は滿洲國の本土となり、同鐵道は中央を貫通する重要交通路となり、幾多の不便あるに拘らず條約は條約として飽くまで嚴重に守つた事變以來皇軍輸送拒否、運輸材料盗引等不快な事件が起つたが、遂に滿洲國は隱忍に隱忍を重ねて現狀を眞面目に維持して來た、そして最後に奉露協定の條文に明示する範圍内に於て買收交渉を開始した、この意味に於てのみでも北鐵をめぐる外交史上最初にして最後の美しき合理的な一頁である

◇

帝國主義露國が南北滿洲の併呑を夢みて東支鐵道布設に着手して以來三十七年、遂に痕跡もなくロシアは退却するに至つた、北鐵管理局の昨年度年鑑はロシアの投資額として左の如き驚くべき尨大な數字を記載してゐる（單位金留）

▲建設、維持費、事業費

一八九八―一九〇五年	三六五、六四九、五四一、一七
一九〇六―一九一七年	五、四六二、一〇四、七三
一九一八―一九三三年	四〇、一五五、四五一、二九

▲蘇聯大藏省の損失補塡

一九〇三―一九〇四年	一七八、五五九、六一七、六五
金利	一、六二九、一三四、七四五、二九
銷却	二三、三六八、五四四、六七

これが北鐵三十七年を物語る數字である、しかも日露戰爭で南滿支線を奪はれ今又殘りの北滿線を滿洲國に賣り渡した後、滿洲に永久に殘したロシアの土産は何であらう？ロシアの帝國主義者達が全く豫期しなかつた支那移民の增加とこれに依る自然的開發以外に何物もない、それは滿洲における土着人の文化向上と指導とを忘れ自己の功名心を滿足させたに過ぎない一部野心家の高價な火遊びに終り世人からは永久に忘れられてしまふだらう、以つて他山の石とするに足る

北滿の鑛業資源

北鐵接收を契機に

滿洲炭礦の統制下に

北鐵買收に伴ひ同鐵道の附帶物件の一つたる北滿有數の札賚諾爾炭礦も讓渡されると同時に鶴立崗、穆稜兩炭礦も從來の制約を脱し、ここに北滿の鑛業資源は全滿鐵道の一元的經營と軌を一にして全滿炭業統制の國策的見地からその合理的開發が企畫されることになつた、卽ち過般關東軍、滿洲國實業部、滿鐵、滿洲炭礦會社等各機關は近く第一回委員會を開催する筈であるが、北鐵接收を契機に全滿を打つて一丸とする石炭統制が確立され、產業開發に基礎的意義をもつ重大工業政策が整備されるわけである以下北滿の主要炭礦を鳥瞰しよう

札賚諾爾

西部線札賚諾爾驛西[illegible]の地點にあり北鐵による經[illegible]は東支敷設契約及び一九〇七年の黑龍江當局との特別協定に根據をもち、當初は舊式柱房式によつて採炭したが、日露戰爭に際し增產を計り、露天掘が併用され一時採掘額四十五萬噸に達した、その後一九一〇年經費節減のため鐵道の自營を廢し、鐵道に對する一定の納炭契約による請負經營としたが、弊害續出に鑑み一九二四年再び鐵道直營となり、露支紛爭に際して坑區破壞され一時廢坑説を唱へられたが、一九三〇年以來小規模に露天掘をもつて經營されてゐる、推定埋藏量は七千萬噸と稱せられ、一説にはその數倍の埋藏量を豫想する向もあり、炭質は燃燒不完全で長期の貯炭に耐へ難く不良であるが、燃え易い長所をもつといはれる、その品質劣惡と地理僻遠の結果、北滿市場に出るもの少く、たゞ西部線の薪材少き地方に地歩を有してゐたが、最近の出炭量は八年度七萬三千噸、九年度八萬噸といふが如く僅少である、なほ北滿接收後は滿洲國より滿洲炭礦の統制下に委託さるべく本年度十二萬噸の出炭計畫を有してゐるといはれる

鶴立崗炭礦

松花江の下流佳木斯より對岸蓮花口を基點とし同炭礦の所在地たる興安鎭に至る延長五十五粁の私設鐵道を有する北滿第一の炭礦で一九一四年發見、炭礦會社を組織したが失敗に歸し、次で一九一九年吉黑兩省の官商合辦鶴立崗煤礦公司として再生したが、資本の不足と運炭不便に豫期の業績擧らず、一九二四年北鐵との間に契約成り漸く世に聞えるに至つた、一九二六年これが運炭專用線として材料及び車輛を北鐵より購入し軌間五呎の前記鐵道の敷設を見た、確實埋藏量は三億噸、豫想埋藏量六億噸を下らずといはれ、炭質も中度瀝青炭で粘結性或は半粘結性を有し、撫順炭と本溪湖炭の中間に位し、灰分極めて少く甚だ良質であり、これが採炭は四ケ所の露天掘である、事變後八年一月より三百萬元（國幣）の官商合辦となり、新資本の三分の二は逆產として中央銀行社有にかゝり、かくて從來仇敵關係にあつた滿鐵に販賣を委託し滿鐵また國際運輸に代行せしめてゐるが、現在滿洲炭礦が資本の約八十パーセントを所有してゐる關係上、今回同社の直接販賣とする模樣である、なほ出炭量は北滿隨一で九年度三十萬噸十年度は五十萬噸乃至六十萬噸計畫を有すといはれ期待されるところ大きい

穆稜炭礦

東部線小城子驛から同炭礦所在地たる梨樹溝に至る六十三粁の私設鐵道を有し、露商スキデルスキーが一九二四年吉林當局と結び合辦穆稜炭礦公司を設立するに至つて著名となつた、資金及び技術において北鐵より多大の援助を受け一九二五年同運炭線を竣工し稼行するに至つた、礦量五百萬噸と稱せられるも明かでないが、粘結性ある瀝青炭で火持よきを特質とし、一般の觀測によれば本礦より北東直距二十粁の地點にある密山炭礦（推定埋藏量二億餘噸）を開發して始めて本礦の意義も增大するといはれる、出炭量は事變前において一時三十萬噸を超えて活況を呈してゐたが、現在は十七、八萬噸に過ぎず内七、八萬噸が北滿市場に供給されてゐるなほスキデルスキーは飽てより滿洲國の石炭統制下に服したき希望を洩してをり、恐らく今後他と同樣滿洲炭礦により販賣の統制を見ることゝならう

祝北鉄讓渡記念

本店　大連市能登町十五　電話代表③二一八一一、二一六八九番
土木建築請負業　SS　榊谷組　組主　榊谷仙次郎
鞍山出張所　鞍山驛前廣場九號地　電二一〇〇五
奉天支店　奉天彌生町三一番地　電二三八〇七
撫順出張所　撫順東十條通五一番地　電二三五〇〇
新京支店　新京中央通り四一番地　電三一〇八
哈爾濱出張所　哈爾濱南崗長官公署街　電二一〇八九
索倫出張所　興安東省索倫（奉天省白城子驛前榊谷組出張所氣付）
圖們出張所　間島省圖們北五路街五ノ二
牡丹江出張所　濱江省寧安縣牡丹江圓明街
承德出張所　熱河省承德
京城出張所　京城府漢江通り三番地　電話三二一番
日建出張所　朝鮮咸南甲山郡雲興面日建里

本店　大連市紀伊町二十六番地
土木建築　鐵材工業設計及施工、請負　高岡組　高岡又一郎
電話　事務室③二一七〇五番　③二四八〇三番　技術室③三三七三番　材料置場　現場用②二四〇五一　②二九五一番
鐵工部　大連市秋月町一　電②四九〇三
鞍山出張所　鞍山北二條町　電二一〇八
奉天出張所　奉天藤浪町二五　電二二〇二九
撫順出張所　撫順東七條通　電二七八一
新京出張所　新京東一條通　電三四八五
吉林出張所　吉林驛前　電三二六
哈爾濱出張所　哈爾濱新市街阿什河街　電四三八一

土木請負　岡組　岡常次郎
大連市東公園町六五　電話二―三九二番　二―七三二一番
營業所所在地
瓦房店昌隆街四三番地　電七二
鞍山元町二丁目一四　電二〇六四
奉天紅梅町一六　電三三一〇
鐵嶺松島町五番地　電三六七
四平街繁華街二丁目　電五三
新京朝日通七九番地　電五三九
哈爾濱外國參道街一五　電四七八九
齊々哈爾新馬路東胡同　電二〇六四
錦州大馬路三丁目　電二一〇
安東市場通三丁目　電八二
龍江省白城子興安街
京城府龍山漢江通六番地　電龍山九六九
朝鮮黃海道兼二浦明治町　電四二

營業科目　土木建築請負施工、設計、監督、鑑定　土木建築工事附帶事業、建築材料販賣
SH　合資會社　長谷川坂本組
代表社員　長谷川甚雄
代表社員　坂本泰通
本店　大連市神明町六番地
電話（事務所用③二四五二〇　宿舍用②五九八五）代表社員用②五六七三　現場用②五六一四
支店出張所　奉天平安通　鞍山北二條町　撫順東三條　哈爾濱一面街　錦州驛前　新京八島通　安東三番通　遼陽鞍馬町二　齊々哈爾龍華

土木建築請負　合資會社　三田組
代表社員　三田芳之助
本店　大連市越後町五番地　電話二―四八五〇番　二―五四五〇番
出張所　新京室町三ノ二　電二四六五
同　奉天富士町四　電二五〇一
同　鞍山北四條町七　電二一二一
同　撫順西四條通一八　電二三五二
同　安東三番通二ノ二　電七〇一
齊々哈爾龍華路四二　電二四七七
白城子洮安縣城內　電一四
洮南小東門裡　電一〇
哈爾濱外國四道街四七ノ二　電五九一二

製品（鐵道車輛、鐵道線路附屬品及信號裝置、鐵橋鐵桁、鐵骨家屋、豆油容器、煖爐類）
要目（汽罐、汽機煙突、各種機械類、設計、製圖、据付、鑄鐵管、鑄鋼、鑄鐵並眞鍮鑄物、酸素瓦斯）
株式會社　大連機械製作所
社長　高田友吉
本店　大連市沙河口臺山町　電話（代表共通番號（4）九一五一番　夜間及長距離（4）九一五三番）
支店・分工場　奉天西塔大街三丁目　電話二―二〇三番

東亞土木企業株式會社
專務取締役　柳生龜吉
大連市東公園町二一　電話（22）三四六三番　三六九八番

不動產管理處分
株式會社　鴻業公司
大連市山縣通一四二　電話二三六二九番

北滿貨物の輸送徑路 今後どう變化するか

鐵道一元化後の豫想

北鐵讓渡後に北滿貨物の流れは如何に變化するか？、これについては既に相當の議論が闘はされ、或者は大變化を來すとなし、或は然らずといひ、またこれを機會に滿鐵の大連港集中主義運賃政策が樹立され、ハルビンを中心とする北滿の貨物は全部が大連に集められるとなす者もある、然し既に現在までに決定を見てゐる滿鐵の對策よりすれば北鐵讓渡が輸送狀態に及ぼす影響は極めて僅少と見るのが最も正當であるやうに思ふ、以下それについて說明を試みることにする

運賃の合理化

北鐵南部線は相當低下

北鐵讓渡と共にこれが經營を滿鐵に委託され總局の統轄下に入ることは既に昨年十一月正式に決定を見たことであるが、これに伴つて直に實行されることは南部線のゲーヂ改正と全般的運賃改正である　ゲーヂ改造は工事着手後大體三ケ月で完成を見る豫定（ゲーヂそのものゝ改造は準備さへ整へば一日乃至二日で完了するがハルビンの構內ヤード改造が大工事である）であるが、この南部線のゲーヂを滿鐵線のスタンダードゲーヂと同一にし、大連、ハルビン間に直通列車を運轉することは運輸政策上から見ても當然のことで、これによつて大連、ハルビン間の貨客の輸送時間が著るしく短縮されることゝなるが、これのみを以て貨物が大連に集まるとなすのは餘りにも早計である、次に運賃改正の問題である、北鐵は現在貨物において十九級制の運賃制をとり、更にローカルだけでも二十三種の特定運賃を設け、その他複雜な運賃の秘密割引を行つてゐるが、運賃の合理的統一は運輸業當が荷主への責任である點からして、これ等運賃は滿鐵の委託經營と共に廢棄され、基本運賃は國線のスタンダード運賃（卽ち穀類噸粁當り三錢五厘）と規定され總てが國線同一とされることになつてゐる、唯地方住民の福利のため設けられた特定運賃、例へば薪、石炭、木材、鹽、油房原料としての大豆の如きものには依然特定割引（現在より多少高くなるものはある）を行ひ現狀を著るしく變更しないことになつてゐる）從つてこの改正運賃によつて現在の南部線の運賃が相當の値下げとなることは事實であるがこれのみを以てしてもハルビン物が南下すると速斷することはこれまた早計であるとせねばならぬ

南滿北鮮の 均衡保持

滿鐵が現在北鮮南滿貨物按分策としてとつてゐる輸出穀類運賃政策にハルビン發阪神向穀物に對する直通扱運賃制度がある、この制度は大連或は北鮮各港何れを經由するとしても徑路の自由選擇權は鐵道側にあり、阪神C・I・F運賃を兩徑路とも同額として規定してゐるものであるが、今南部線値下げ後のハルビン大連間の地方的運賃と本直通扱による同區間の運賃とは殆ど同額となつて來るのである、而して假に哈大間の地方的運賃と直通運賃とが北鐵運賃改正の結果相違することになつても滿鐵では北鮮徑路をして現在と同程度の均衡を保たしめることに根本方針が決定してゐるから、南部線の値下は決して大連港集中主義運賃とは言ひ得ないのである、從つて輸出貨物のみについて見れば、これによつて受ける北鮮向貨物の影響は殆ど無く、唯從來拉濱線經由滿鐵線に廻送されてゐた年二、三十萬噸の貨物が南部線經由になるだけである、卽ち北鮮港の背後地として拉濱（拉濱線背後地が多少南部線に喰込まれるは當然）、京圖兩線、間島地方が從來の儘に存在し、しかも圖寧線によつて東部線の貨物を積極的に吸貨し、北鐵の買收によつて更に輸送貨物の增加を見ることは明白である、しかも滿鐵ではより一層北鮮向貨物に餘裕を持たしめるため北鐵買收の成立を見れば當然營口に流れるべく豫想されるハルビン豆粕を北鮮に流すため油房原料大豆の運賃割引を北鮮向とする豆粕に限つて施行する筈で大連集中主義運賃政策說は全くデマと見なければならぬ

大連港は依然優位

設備、手續等において 北鐵三港は當分不利

但しこゝに一つ說明を加へなければならぬことは「然らばかくすることによつて北鮮向貨物は急增するか」の問題であるが、これについては勿論否と答へなければならぬ、卽ちそれは大連對北鮮三港の取引機關、埠頭設備、金融機關、通關手續及設備の現狀比較を見れば明らかなことで、運賃の點で多少北鮮向に旨味を存するとしてもこれ等の設備に相當の開きがある以上、依然當分の間大連が優位を保持することは當然といはねばならぬ、この場合極論する者は滿鐵はこれ等設備の不完全による北鮮の不利な狀態までを鐵道運賃で負擔して北鮮向の增加を圖らざる限り、滿鐵の運賃政策は大連港集中主義だとの說をなす者もあるが、かくの如き議論に至つては鐵道運賃の根本意義を覆へすものの說としか見るのほかなく、運賃收益によつて經營する鐵道營業その物の否定を前提とした言としなければならない

衰微する 浦鹽港

次は東部線および西部線の變化について考へることにする、東部線は運賃改正によつてその貨物の分岐點は一面坡となり、一面坡以西は南部線に、一面坡を除く以東は圖寧線（卽ち牡丹江一帶）に流れるに至るべく、而してポグラ經由浦鹽に向ふ貨物は皆無となることゝ必定で西部線物は全部南部線に流れるものと見ればならぬ、またこの場合烏鐵が東部線の一部貨物を吸收するため運賃割引を行ふ場合は總局としてもこれに對抗運賃を作ることこれまた明らかに想像し得ることで、こゝに浦鹽は步一步衰微の道を辿るものと見るのが最も妥當な見方としなければならない　かくして滿洲事變直前まで北滿特產物輸送の一大幹線として滿鐵に脅威を與へてゐた東部線はこゝにその姿を一變して、南部、圖寧兩線の培養線に沒落するが、一方南部線は滿鐵本線のゲーヂを一つにして結ぶことにより南北滿連結の最大幹線として貨物輸送には勿論旅客においても華やかな活躍を見せることになるのである

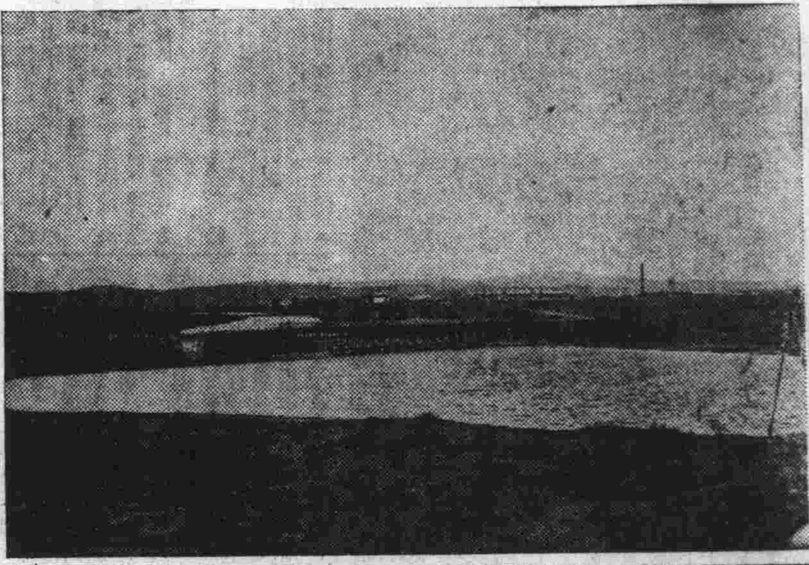

札賚諾爾の炭礦街

輸入貨物は 大連が斷然優勢

小口貨物の運賃順位

輸入貨物は運賃割合の點について見れば、大體大連港拉濱線經由及び北鮮港拉濱線經由ハルビン向が最有利にあり、實情は輸入貨物の中心が阪神にある關係から大連港が最優勢で、且つ船會社との連絡扱が南部線との間に行はれる結果、南部線經由が最高を占めてゐるが、運賃改正後にあつては運賃率の點から見ても、阪神物は南部線經由が最有利の位置に立つことになり、名實共に南部線經由の獨擅場を表すものと豫想される、唯これが實際的影響は前述の理由から僅少としなければならぬ、左に阪神發ハルビン着小口扱貨物主なる品種の運賃順位を改正前後について示せば

改正前

經由港	北鮮港	北鮮港	大連港	大連港	安東	浦鹽	
經由線	拉濱	東部	南部	拉濱	南部	拉濱	
小間物	一	—	三	二	四	六	五
陶磁器	一	—	三	二	四	—	五
和酒	一	—	四	二	三	五	六
生果	二	—	三	一	六	四	五
鹽乾魚	二	—	三	一	四	五	六
煙草	三	—	二	一	五	六	四
茶	二	—	三	一	四	六	五
棉花	二	—	三	一	四	五	六
麻袋	二	—	三	一	四	六	五
セメント	二	—	三	一	五	六	四
綿糸布	一	—	三	二	四	五	六
鐵製品	二	—	三	一	四	六	五
砂糖	二	—	四	一	三	六	五
麥粉	一	—	三	二	四	五	—

改正後

經由港	北鮮港	北鮮港	大連港	大連港	安東	浦鹽	
經由線	拉濱	東部	南部	拉濱	南部	拉濱	
小間物	二	四	一	三	六	五	七
陶磁器	三	五	一	四	六	二	七
和酒	三	五	一	四	六	二	七
生果	四	五	一	三	七	二	六
鹽乾魚	四	五	一	三	六	二	七
煙草	三	四	一	二	七	五	六
茶	三	四	一	二	六	五	七
棉花	三	四	一	二	六	五	七
麻袋	三	四	一	二	六	五	七
セメント	三	四	一	二	六	五	七
綿糸布	三	五	二	四	六	一	七
鐵製品	四	五	一	三	六	二	七
砂糖	三	四	一	二	六	五	七
麥粉	二	三	一	四	六	五	—

明日を約束される 北滿の森林資源

破壞から更生時代へ

北鐵接收と共に北滿には今大きい轉機が齎されやうとしてゐるが、北滿森林にも亦輝かしい明日が訪れやうとしてゐる、北滿森林に關しては、未だ全般に亙る調査がないので正確な數字は算出出來ないが、專門家の想定によると大體森林面積三千百萬町步、立木蓄積量百二十六億石と云はれてをり、これは全滿の森林面積及び立木蓄積量に對して夫々八割八分及び八割四分に當つてゐる、右の想定に幾分の誇張があるとしても、北滿林が如何に滿洲森林資源として重大であるかは縷說を要すまい　而して北滿林の產地は大體に於て

一、北鐵東部沿線の森林地帶
二、東北部森林地帶（三姓地方）
三、小興安嶺森林地帶
四、大興安嶺森林地帶
五、北鐵南部線森林地帶

右の五地域に分けられる、樹木の種類は興安嶺地帶においては針葉樹としては落葉松、濶葉樹としては白樺が大部分を占め、東部線背後地においては針葉樹としては紅松、魚鱗松、臭松、落葉松等濶葉樹としてはナラ類、カバ類、ニレ類、シナノキ類、ドロノキ類、ヤマナラシ類、ヤチダモ、マンシウクルミ、キハダ、カヘデ類、ヤナギ類等多種多樣で利用價値も極めて大きい林木を包含してゐるものである

北滿森林資源が豐富なものであるだけにその林場分布も亦極めて複雜してゐる、北滿沿線における林場を擧げれば

東部沿線

林場主	林場名	面積（平方粁）
スキデルスキー	帽兒山	二、〇〇〇
同	魯咯含瓦站	八五〇
同	葦沙河	一、三五〇
同	代馬溝	六四〇
同	細鱗河	七五〇
同	馬橋河	四五五
小計		六、〇四五
カワリスキー	一面坡	五一〇
同	牙不力	二、七六五
同	海林	七四〇
同	橫道河子	四三〇
同	穆稜	一、七一〇
小計		六、一五五
北鐵	東線林場	九五〇
同	前司林荃	一一五
東北林業公司	第三牙不力	五七〇
シエフチエンコ	石頭河子	二三五
興刀石公司	前チャシン	五一〇
中東道林公司	山石	二、〇〇〇
中東海林公司	海林北溝	一、四九〇
同	大海林	一、〇〇〇
三井物產	三井公司	一、〇〇〇
合計		二〇、五四〇

西部沿線

林場主	林場名	面積（平方粁）
札免採木公司	札免林區	五、七〇〇
海倫公司	前オロンチョーフ	九、五〇〇
同	前イシマコフ	四・五〇〇
北鐵	綽爾	八〇〇
永利公司		一、〇〇〇
新義公司	公義厚	一、五〇〇
計		二三、〇〇〇

◇…札免公司林區のカラマツ

右のうち、北鐵所有の三つの林場卽ち東線林場、前司林荃林場及び綽爾林場（西線林場）は當然滿洲國に移管されるわけで、北鐵の滿鐵委任經營と共に右の三林場も滿鐵の管理に移管されるものと見られてゐたが、これに關しては滿洲國側に多少の異論もある模樣で未だ最後的決定に至つてゐない、しかし林場接收準備には滿鐵から多くの接收員が派遣されてゐるわけだから、結局は鐵道と共に滿鐵に委任されるのではないかと觀測されるわけてある。

北滿の森林資源が豐富なることは大體上記の如くであるが、東支線卽ち北鐵が敷設以來今日までこれが開發はむしろ濫伐で森林破壞時代であつた、卽ち東支線（北鐵）敷設以來三十有餘年間大興安嶺及び北鐵東部沿線の鬱蒼たる原生林は鐵道材或ひは建築用材として沿線に近い箇所は伐採し盡され、殊に石炭の不足から北鐵機關車燃料に或は沿線各都市の需要に充つるために無統制に伐採された結果、今日鐵道沿線に近いところでは森林の俤をさへ失ふに至つてゐるのである、加ふるに種々の原因から北滿林木界は近年著るしく不振に陷つてゐた、今夫等の諸原因を一括すれば

一、匪害の甚だしきこと
二、運輸機關の不備なること
三、金融機關の不備なること
四、木材稅金の高率なること
五、鐵道運賃の高率なること

等の事項が擧げられる、就中、木材にとつて高率運賃は致命的打擊といふも過言ではないが、北鐵接收——全滿鐵道一元化といふ徑路を辿つて、運賃は適當に解決されやうし、その他の事項も滿洲國の善處によつて逐次是正され、北鐵接收を轉機として玆に北滿森林界は破壞から更生への一途を辿ることゝなつた

ハルビンの 前途多望

經濟都市として

以上を以て輸送徑路の變化は大體說[illegible]最後に馬車輸送の關係とハルビンの盛衰について一言することにする、或者は北鐵買收成立は新京に集まつてゐた馬車輸送を激減して首都新京はいよいよ政治都市として殘ることになると放言するが、北鐵買收と新京への馬車輸送とを結びつけることは當を得たものとはいへない、馬車輸送が鐵道輸送と對抗した時代は既に滿洲事變の勃發によつて終りを告げたもので、現在新京に持込まれてゐる年約十五萬噸の馬車輸送の大部分は南部線に出るべき物を無理に新京に集めたものではなく、馬車による他輸送機關が無いために持込まれたものが大部分を占めてゐるのである、勿論南部線の値下げによつて馬車輸送の範圍が相當に狹められることは事實としても、今後新京への馬車輸送が漸減する最大の原因は長大線の開通としなければならぬ、ハルビンが今日以上に榮えるか衰へるかについても、それ／＼の理由があり悲觀論者は北鐵蘇聯從業員の引揚げによつて國際都市ハルビンは衰微のほかないものとし、たとへ代るに日本人從業員が入るとしてもさしたる效果無しといつてゐるが北鐵の國線移管により今後北滿における經濟的中心が完全にハルビンになることを思へば、經濟都市ハルビンの前途は更に光明に輝き北滿特產物配給の中心地としてその將來を一層約束づけられてゐると見るのが至當ではあるまいか

北鐵運賃政策史

偏頗なる北鐵の政策に對し 滿鐵常に衡平化主張

何故北鐵買收が滿洲の經濟界に大きな影響を與へるか？これに答へるには從來北鐵の運賃政策が如何に滿洲の發達を妨げてゐたかを物語らねばならず、從つて北鐵の運賃政策史を除いては北鐵の回顧にならない

偏頗なる 運輸政策

北鐵は建設當時よりハルビンから大連に至る南部線を幹線とし不凍港たる旅大を極東政策の根據地たらしむべくその運賃も（單位噸）

南行（九四七粁）一〇留七四
東行（七八五粁）一七留九九

と南行の方が距離が長いに拘らず低位に置いた、しかるに日露戰爭の結果長春以南を喪つたので、こゝに東行主義に轉じ、せめて北滿だけでもロシアの手に確保すべくハルビン寬城子間二四二粁とハルビンポグラ間五五〇粁との兩區間を殆んど同一にし、更に西部線發特產については東行を著しく有利にする

といふ極端な政策に出て來た、そこで滿鐵は秩序が立つと共にかゝる偏頗な政策が問題となるのは當然で、一九〇八年露都における連絡運輸會議で最初の折衝が行はれた、北鐵側の主張は

兩鐵道は各々その分野を守り、しかして貨物の流れの分岐點は寬城子とすべし

とするに反し、滿鐵は

北滿の經濟產業の中心地たる哈爾濱を以て分水嶺となすべし

と主張、遂に一致を見ず、一九一〇年の第二回會議においてそれ／＼のローカル運賃の合算によるといふ極めて姑息な解決によつて漸く連絡運輸に着手するを得たる有樣であつた、その時北鐵は南部線の北行貨物に秘密割引を行ひ、逆に南滿の貨物をすらウラジオに吸收せんとする勢ひを示し屢々滿鐵はこれが不合理を詰つたが、ロシアの北滿における勢力は牢固として拔くべからざるものがあつた

集貨競爭 愈よ熾烈

一九一四年の世界大戰の勃發は北鐵にも重大な打擊を與へウラジオは軍需品輸送に追はれたため南部線の輸送貨物が全體の三〇%に達し、更に革命後は國境閉鎖のため南行貨物は東行の一二・五%に比し、八七・五%と絕對的優勢を示すに至つたが、極東露領政情安定に伴ひ東行は恢復したが、北鐵の白系幹部は主義としてはソウエートに反對なるも感情としては依然ウラジオ中心政策を捨て能はず東南行吸貨競爭が再開されるに至つた、しかも滿鐵は既に一度北滿貨物の大半を吸收してそれによつて社業著るしく尨大となつたのでその後の競爭は自ら熾烈深刻なるを免れなかつた、一九二一年九月長春で第六回南滿東支連絡會議が開かれ、滿鐵は

（A）北滿輸出貨物の東南行運輸諸掛りの均衡化
（B）南部線上における同一貨物に對する賃率の南北行均一化

の二案を提出し實行を迫つたが、北鐵側は依然寬城子中心主義を固持して讓らず、B案についても北鐵の收入減が大なるため承諾せず、殆ど見るべき收穫なくして終つた

第六回會議の直後北鐵はウラジオ埠頭料金の引下げをなして東行奬勵策に出て、滿鐵も滿鐵線上の割引を廢止することを通告して對立し、翌年の第七回長春會議となつた、この會議において滿鐵は強硬に前會議における主張を繰返したが解決を見ず、漸く滿鐵は一九二二年七月一日以降滿鐵線に南滿東支連絡、並に南滿吉長連絡割引運賃を設定せず、又北鐵はハルビンを含む南部線上の運賃をやゝ合理的に改正することで妥協が出來たしかし北滿の穀倉たる西部線の發着運賃については全然手がつけられず前途なほ遼遠なものがあつた

衡平運賃 設定主張

滿鐵側の態度

第七回長春會でやゝ少康を得た北鐵對滿鐵の關係は一九二四年北鐵にソ聯の勢力が入りイワノフが新局長としてモスクワより來任するに及び形勢急轉、南行大豆に調節費を課する一方、東行には運賃の減額を行ふ等の暴擧に出て、南滿東支連絡會議も遂に決裂した、かくて北鐵は秘密割引によつて東行につとめ、滿鐵も馬車輸送その他の方法で對抗したが、滿鐵はあくまで衡平運賃設定の宿望を捨てず一九二八年十月から一九二九年三月までハルビンにおいて烏鐵と數次協定會議を進める傍ら北鐵に對し折衝を重ねたが物にならなかつた、このころより北鐵內部ではソ聯側と支那側との軋轢甚だしく、又露奉協定により法律的な北鐵最高幹部は督辦であるので、滿鐵も管理局相手の交涉は無益と認め督辦及び理事會に東南行衡平策を諮つたところ支那側理事もその妥當なるを認め、大に曙光を認めた、ところが北鐵を挾む露支關係の惡化は遂に一九二九年七月にはゆる露支紛爭を捲き起し、ソウエート側幹部は國外に放逐されるに至つた、よつて滿鐵は督辦に前約の履行を迫つたが、言を左右にして肯かないので滿鐵は北鐵側の反省を促すために一方的に拂戾金廢止の通告を發した、支那側は大に狼狽し本交涉開始を見んとしたが、十二月末に至り蘇支間の和平成りソ聯側の首腦部がより強大なる勢力を持つて復活し來つたので又も流產に終つた

運賃交涉 遂に終幕

しかし創業以來北滿貨物の輸送を獨占してゐた北鐵も一九三〇年齊克線の開通によつて一大脅威を受け漸く獨占の夢破れるの時が來た當時西部線に出廻つてゐた特產のうち三十萬噸は見事にこの鐵道に奪はれることゝなつたが、爾後支那鐵道との競爭はます／＼激化することが必然であり、かつ南部線の運賃高による馬車輸送の激增といふこの兩面の敵に遭遇した北鐵は遂に一九三一年六月管理局長ルディ局長の名において、自發的に滿鐵に對し運賃改正協定の會議開催を申出たが誠意なく滿鐵側の好意的態度によつて取結んだ一九二二年六月の運賃拂戾協定破棄通告を滿鳥協定破棄通告と同時に一九三三年八月八日北鐵督辦に對し正式に發するところあり、永年に亙る北鐵對滿鐵の運賃交涉は完全に終幕を告げた、なほこの滿鐵側の通告に對し、北鐵管理局長は再三滿鐵々道部長に異議を申込んで來たが、滿鐵では本破棄通告は北鐵代表たる督辦に發したもので、管理局長から異議を挿まれるべき筋合のものではないとして、これを一蹴した、かくて多年北滿の經濟界を牛耳つてゐた北鐵も輸送政策において完全に行詰りジリ／＼と接收まで引ずられてしまつたのである

祝北鉄讓渡記念

三井物產株式會社大連支店
業務
物品販賣、問屋、運送
保險並ニ船舶代理
造船及附帶事業
大連市山縣通一八二
電話代表二—七〇一番
滿洲出張所所在地
營口、安東縣、奉天、哈爾濱、新京

古河電氣工業株式會社
主要營業品目
電線、電纜、金物、銅、眞鍮製品
輕合金製品、蓄電池
本社　東京市日本橋區室町二丁目八番地
資本金　貳千貳百六拾五萬圓
滿洲內營業所
大連販賣店　大連市山縣通一一三
奉天出張所　奉天商埠地三經路二二
新京出張所　新京中央通三九
哈爾濱出張所　哈爾濱埠頭區四道街九

三菱商事株式會社大連支店
取扱主要品目
特產雜貨　大豆、大豆粕、大豆油、雜穀
米、小麥、麥粉、砂糖、罐詰類
機械其他　金屬、石炭、鑛油類、一般機械
並電氣機具及化學肥料其他
大連市山縣通一六五
電話代表二—八一五一番

三五年型發表
哈爾賓支店開設
株式會社滿洲モータース
本社　大連市秋月町四番地
支店　奉天千代田通三八
新京八島通三二
哈爾濱埠頭區新城大街
熱河省平泉

カベ塗料
ロニア
日本ペイント

滿洲國有鐵道の將來

總延長五千七百キロ

今後十年間に倍加せん

日本外務省に於て滿ソ間重大なる協定の假調印が完了したとの報一たび錯るや、一陣の凉風颯とこゝ奉天、鐵路總局の廊内を流れた、すると今まで靜まり返つて唯聞ゆるものは簿册を繰る枯葉を捲く風にも似た微な音ばかりだつた室々が俄にざわめき立つた、次長室の机上のベルが押された、處長、課長、係長の顔が忽ち廊下にあらはれ、小刻みの足取り慌だしく、それが右往し左往したかと思ふと夫々あたふたと次長室へ、處長室へと消えて行く、給仕が電報紙を束にして飛び出す、會議室にはやがて茶が運ばれ灰落しが運ばれ書類の山が築かれる――北鐵接收が旬日の後現實に行はれんとするのだ

これを圖上に按ずるに、恰も滿洲國が鉢卷をなせるが如き「滿洲鐵道綜合經營上の邪魔物」北滿鐵道が交涉開始以來一年九月にして接收の實現を見んとするのである、目の上のこぶでさへ邪魔だ、況んや鉢卷をや、どうしても取除けずに居られなかつた邪魔物が今や完全に融解して所謂綜合經營下に吸收されんとする岩頭に臨んだのである、綜合經營の主體たるべき運命を擔ふ在奉天鐵路總局に突風の如き衝動が與へられたのは固よりその故がある

さて滿洲國の所謂鉢卷の長さは一千七百粁と註せられる、總局固有の經營線は四千粁であるから、合せて五千七百粁が滿洲國有鐵道總延長として極近の將來總局の所管線となるわけである、尤も滿洲國內鐵道の總延長はこれに止まらない

鐵路總局所管線	四、〇〇〇粁
滿鐵本社線	一、一〇〇粁
北滿鐵路線	一、七〇〇粁
その他	三〇〇粁
總延長（約）	七、一〇〇粁

而もこの外に現在滿鐵により建設中のもの一一五粁あり、その他の豫定線延長合計二、一五〇粁がある、今總延長約七千百粁を取上げ、これを滿洲國の推定面積百四十萬平方粁に割當て、同じ方式を以て對人口比較を算出しこれ等を日本及び歐米諸國の現勢に比すれば

▲面積一〇〇平方粁に對する鐵道延長（單位粁）ソ聯〇・四、カナダ〇・七、滿洲〇・五、樺太一・五、濠洲〇・六、朝鮮一・八、日本內地五・六、米五・四、伊七・一、佛七・九、獨一二・五、英一三・四

▲人口一〇、〇〇〇人に對する鐵道延長

支那	〇、三	英	七、一
印度	一、九	獨	九、一
滿洲	二、二	佛	一〇、五
日本	三、二	米	三四、四
ソ聯	五、二	カナダ	六八、二
伊	五、三	濠洲	六九、四

由來滿洲國の鐵道史を按ずるに、東清鐵道及び京奉鐵道開通の一千九百三年以來凡そ三十年、その殆どすべてが軍事的に非ざれば政治的必要に因る建設であつたのであるが、如何にその貧弱なるかは右表がよく雄辯にこれを物語る、總局長宇佐美寬爾氏はある時次のごとく語つたのである

鐵道は文化の先驅と稱せられ且つ鐵道の普及狀態を見ればその國の發達程度が判ると申しますが、その點から申しまするとき滿洲國はまだ／＼遺憾なる狀態にありまして鐵道建設の急務を痛感させられるのであります

而して今後鐵道建設の新しき動向を何處に求むるかといふに過去三十年間に行はれた軍事的、政治的動機による建設を直に清算することは出來ない、必ずしも從來の惰勢を將來に延長するのではないけれども、現に軍事的政治的に建設せられ、その目的を以て特色づけられて來たものを一氣に經濟線化せしむることなど凡そ不可能なるのみならず、滿洲國の現狀は過去をも未來をも通貫して、建設せらるゝ鐵道に對し「國防」と「開拓」とを要求して已まないのであるから今後といへども滿洲國の鐵道はこの二つの目的により建設せらるべきは數の免れざるところであるが、さりとて駸々止まるを知らぬ產業滿洲の長驅はそこに經濟領域を擴大せずに居ない筈であり、既に經濟領域のあるところ經濟鐵道なかるべからずといふことになつて來なくてはならない道理である

宇佐美局長はそこで語を繼ぐのである

滿洲國政府は此點に鑑みまして建國以來、急速度で鐵道の敷設に努力しつゝあります……

といつて、宇佐美局長は更に昂然として一綰千鈞の重大決意を宣明する

……今後十年を出でずして滿洲國の鐵道が倍加すべきことは豫想に難からぬところであります

果然滿洲國國有鐵道は現存の四千八粁から八千粁に、或は一萬粁にまで伸長することは今後の十年間に於て確實に約束されたりといふてもよいのである

鐵路總局の堅陣

建局精神に還つて

將來への弘誓を高揚

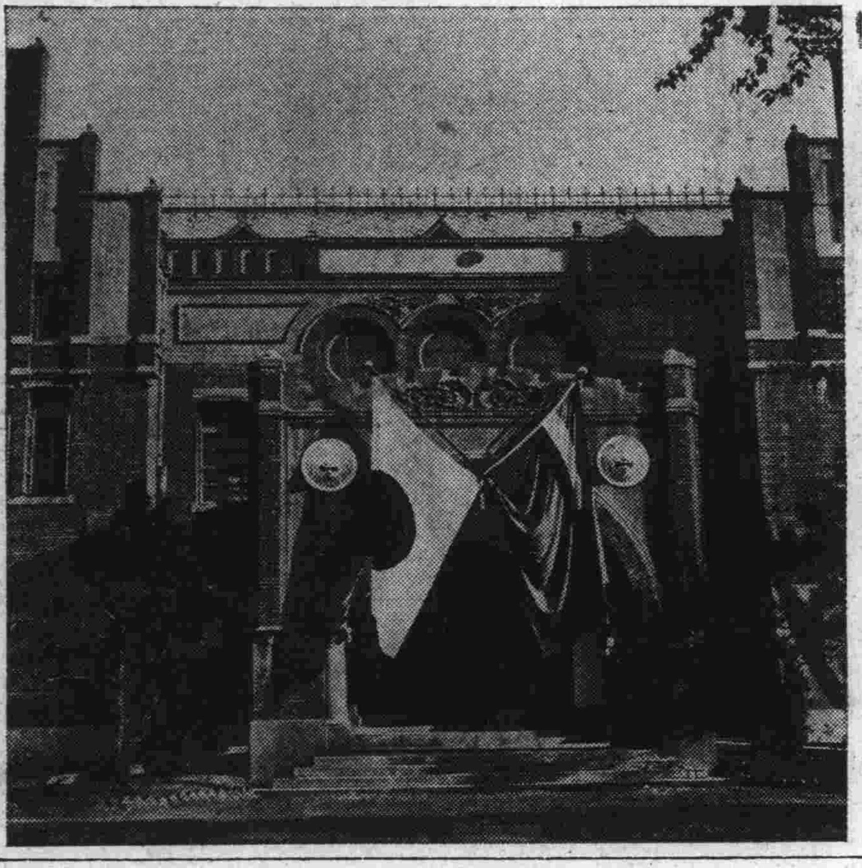

鐵路總局の正門玄關（在奉天）

宇佐美總局長は滿鐵理事である、鐵路總局は滿洲國々有鐵道の經營機關であるが、その最高峰に立つ首長は滿鐵理事なのである、これは兩者の一心同體といはんより、唯一不二の關係を具象化したる所以であつて、勿論その緣由と理據とがないわけではない

●大同二年二月九日滿洲國交通部佈告第七號

査するに本部は已に大同二年二月九日に於て國有鐵道、松花江官經水運事業及各項附屬事業を南滿洲鐵道株式會社に委託して經營せしむ、特に佈告す

●大同二年二月九日交通部訓令第四六號

今般政府及び南滿洲鐵道株式會社との間に締結せられたる國有鐵道及之に附帶する事業の一切の從事員の資格に於て有せし權利義務は鐵路總局に於て繼承することゝなりたるに付右知照すべし、茲に令す

●日滿鐵社報（總裁告示）昭和八（大同二）年三月一日

今回本社は滿洲國政府の委託を受け滿洲國國有鐵道の經營に當り併せて新設鐵道の建設を請負ふことゝなりたり、鐵路總局を奉天に、鐵道建設局を本社に設置し本日を以て其業務を開始す

三つの公文を讀み來り、鐵路總局と鐵道建設局とを人的に二位一體たらしむる事、事の最も自然なるもの、唯建設局は滿鐵本社機構中に溶け込む關係上、未だ總局の外局として獨立するものと同架に置き難き事情はあり、こゝに於て宇佐美理事の總局長就任が出て來たのである、その頭これはこれ、建制からも人格からも完全に矛盾を揚棄した一頭双面の藝術品、凡案ではあるが妙作であるといみじくも世上にうたはれたものであつた

偶々本年三月一日はその記念日に相當り在奉天鐵路總局長は宇佐美總局長北鐵交涉に因み上京不在の故を以て、伊澤次長代りて司會となり、引率されて奉天神社の前に「建局精神に還れ」との標語が反芻され、將來への弘誓が高揚されたのもかういふ緣起を回想するがためであつたのである

鐵路總局組織

參贊

總務處　▲文書課—庶務係、文書係、事故係、統計係、資料係▲人事課—人事係、養成係、給與係、住宅係、福祉係、調查係▲附業課—產業係、土地係、學事係、衞生係、蒼石礦事務所

經理處　▲會計課—豫算係、決算係、出納係、管財係、審査係▲用度課—計畫係、購買係、倉庫係

運輸處　▲旅客課—旅客係、輸送係、弘報係▲貨物課貨物係—貨率係配車係▲自動車課—營業係、計畫係、施設係▲水運課—航運係埠頭係▲食堂車營業所▲安東自動車事務所

機務處　▲運轉課—列車係、機關車係、客貨車係▲工作課—計畫係、作業係、車輛係、機械係▲輸送課—庶務係、第一係、第二係、第三係

工務處　▲工務課—保線係、改良係、建築係▲電氣課—通信係、信號係、電力係

警務處　▲警務課—警務係、規畫係▲防務課—第一係、第二係▲督察室—督察員

設備委員會

奉天鐵路局（錦縣辦事處）

新京鐵路局（圖們辦事處）

哈爾濱鐵路局

洮南鐵路局（四平街辦事處）

哈爾濱水運局

鐵路學院

奉天鐵路局

總務處　▲文書科—庶務股、文書股、事故股、調査股▲人事科—人事股、給與股、福祉股▲附業科—施設股、土地股、產業股

經理處　▲會計科—豫算股、決算股、出納股、管財股、審査股▲用度科—調度股、倉庫股

運輸處　▲旅客科—旅客股、輸送股▲貨物科—貨物股、配車股▲自動車股

機務處　▲運轉科—列車股、機關車股、客貨車股▲工作科—車輛股、機械股、山城鎭自動車事務所、朝陽鎭自動車事務所、奉天自動車事務所

工務處　▲工務科—保線股、土木股、建築股▲改良科—工事股、設計股▲電氣科—電務股、通信股、信號股、電力股

警務處　▲警務科—警務股、保安股、特務股▲防務科—第一股、第二室▲督察股

錦縣鐵路辦事處　總務股、運輸股、機務股、警務股

站、段

皇姑屯工廠

御花園工廠

各學校、各醫院

（註）新京、洮南、哈爾濱鐵路局組織は奉天鐵路局に準ず、但し各鐵路局には左記辦事處（組織同じ）工廠、事務所等所屬す

新京鐵路局　圖們鐵路辦事處、新京工廠、新京自動車事務所、敦化自動車事務所

洮南鐵路局　四平街鐵路辦事處、洮南自動車事務所、訥河自動車事務所

哈爾濱鐵路局　松浦工廠

哈爾濱水運局　▲總務處—庶務股、警務股、會計股、用度股▲營業處—船舶股、埠頭股▲工程處—工事、造船股▲哈爾濱碼頭營業所▲富錦碼頭營業所▲哈爾濱造船所▲哈爾濱自動車事務所

【寫眞】上から鐵路總局長宇佐美寬爾氏、鐵路總局次長杉廣三郎氏、同伊澤道雄氏、鐵路總局總務處長下津春五郎氏

總局線の展望

建局二年間の步み

建局二年の今、鐵路總局のその間の步みを點檢し、近き將來へのコースを見透すため、左の一表を一瞥せねばならぬ

事變以後の新設線

區間	粁程	竣工	開業
		昭和	昭和
泰安—北安	一〇三、六	七・三	八・三
北安—海倫	一〇六	同	同
敦化—圖們	一九一、九	八・四	八・九
拉哈—訥河	三六、八	八・二	八・三
拉法—濱江	二七二	九・三	九・九
朝陽川—開山屯	六〇、六	九・三	九・四
大坂—凌源	一三六、七	九・五	九・三
圖們—李樹溝	一三五、四	九・九	九・九
北安—辰清	一六〇	九・一〇	九・一二

同豫定線

區間	粁程
王爺廟—索倫	一一七
李樹溝—牡丹江	一四五
牡丹江—佳木斯	三一〇
辰清—大黑河	一三五
新京—大賚	二一二
大賚—白城子	一二八
凌源—承德	二〇〇
葉柏壽—赤峰	一七〇
西安—四平街	八〇
索倫—溫泉	三四〇
林口—密山	一八二

即ち新設線約千二百粁（外に豫定線二千粁）が、事變前の開業線にして滿洲國々有鐵道に編入の約三千粁に貢獻附加した鐵路總局の業績なのである、かくて總局線約四千粁は次の如く分布展開してゐる

奉山線（奉天—山海關 四一九、六粁）

舊京奉鐵路として一九〇三年（明治卅六年）開通滿洲最古の鐵道、現在の北寧鐵路と共に英國中英公司及び滙豐銀行、北平牛莊鐵道借款二百卅萬磅によつて成立したもので、本線の內奉天、新民屯間は日露戰爭中日本が敷設した輕便鐵道でその後所謂新奉鐵道借款により支那側へ移讓した、事變の際、臧式毅氏の奉天省獨立宣言に伴ひ昭和七年一月九日奉山鐵路と改稱闞鐸氏局長に選ばれ經營に任じたが、非戰區域協定成るや交涉數次新設東方旅行社の名において昨夏七月一日より、事變以來杜絕した奉天—北平間直通連絡は再開されたのである、目下奉天北平双方より一日一回の直通列車が出てゐる

大鄭線（大虎山—鄭家屯 三六七、一粁）

大正十年第一次奉直戰爭當時張作霖が移入困難となつた關內開灤炭の代用として八道壕附近の炭坑を開發すべく敷設したる二十九粁の支線が發端をなすもの、張政權は更にこれを延長して通遼に達せしめ、例の排日行動の一工作とした所謂打通線なるもの、後身であつて昭和九年四月一日通遼鄭家屯線（大正十一年一月完成）と合せて現在の名に改められた

河北線（溝幫子—河北 九一、一粁）

中英公司借款京奉鐵路の一支線として建設され長く營口線と稱へたが昨年十月一日河北營口を河北と改稱すると共に現在の名稱となる

錦承線（錦縣—凌源 二五一、五粁）

既設の北票線を修整延長して昨年五月一日坂凌線（大坂凌源間）を開通、十二月一日鐵路總局引繼と同時に錦縣より直通列車を運行、本線は凌源を越え、平泉を經て承德に至ることゝ目睫の間にあるに鑑み線名中凌源を用ひず承德を用ひることゝした、尚北票支線起點口北營子驛は今は金嶺寺驛と稱する

北票線（金嶺寺—北票 一七、九粁）

京奉鐵路の支線として大正十三年の竣工に係る、現在は錦承線の一支線に轉落した

壺蘆島線（連山—葫蘆島 一一、九粁）

日露戰爭後大連港の殷盛に對抗すべく時の東三省總督徐世昌が明治四十一年英人技師ヒューズを聘して葫蘆島設計に當らしめたるが發端に屢次新計畫を樹てたがいづれも成らず、最後に事變前の和蘭築港會社も昭和八年十一月本國に引揚げ、爾來僅かに警備車がゴト／＼する位であつたが昨年六月一日より總局の手で列車だけは正式に運行することゝなつた

平齊線（四平街—齊々哈爾 五七一、四粁）

わが正金銀行借款による四鄭（四平街鄭家屯間）鐵道の換骨變身したるもの、中ごろ滿鐵との間に鄭家屯洮南間借款鐵道建設の契約が成立竣工したが、契約期滿の大正十五年に至りその更新より問題を起し、更にその延長たる洮昂線に就てもまた滿鐵との間に紛議紛んで解けず、徒らに年所を經るのみであつたが一切は事變と共に解消今五百七十粁の長蛇は蜿蜒四平街から北走してゐるのである

洮索線（白城子—王爺廟 八二、九粁）

最初洮南より索倫を目ざす計畫であつたが、昭和四年起點を洮安（白城子）に變更、六年二月懷遠鎭まで開通、懷遠鎭驛は水害その他の關係で昨年十二月十五日以來王爺廟驛によつて代位された

楡樹線（楡樹屯—昂昂溪 五粁）

平齊線の一支線といふより同線と北滿鐵路とのクロスに於てその隅角に渡された鎹のやうな線である舊洮昂線の一部であつたが今は獨立の線として呼ばれる

奉吉線（奉天—吉林 四四七、六粁）

最近まで本線の南部を瀋海鐵路、北部を吉海鐵路といつたものだ、奉吉線とは昨年四月一日鐵路總局の命名するところ、而して兩路ともに日滿洲善後條約違反の著しきものであるため大正十四、五年の交これが着工と共に引續き嚴重抗議が繰り返されたのであるが成らず、事變が辛うじてすべてを解決してくれたものである

西安線（沙河—西安 六七、三粁）

西安炭坑の石炭搬出線である

京圖線（新京—圖們 五二八粁）

本線は新京より日本國境への鐵道といはんよりも、その國境を突破して雄基、羅津及び清津への北鮮管理局線を經て遙かに裏日本海岸に連絡するものといはなければならぬ、所謂吉長鐵道、即ち明治三十五年七月東清鐵道と清國政府との間に「吉長鐵道に關する豫備協定」の締結に端を發し、日露戰爭の結果、日本の權益に移行し更に吉敦鐵道（吉林敦化間）として延長吉會鐵道問題と關聯し長い間日支懸案の重要なる座席を占めたるもの、事變後先づ敦圖線（敦化圖們間）が滿鐵の手にて急速に建設せられ、既設の吉長、吉敦兩鐵道と連絡し、昭和八年四月廿日完成同年九月一日滿洲國に引繼がれ、同日鐵路總局に移管本營業を開始し、同時に吉長、吉敦、敦圖を併せて京圖線と改稱、茲に日支二十年來の懸案たりし吉會鐵道問題を事實上解決するに至つた

奶子山線（蛟河—奶子山 一〇粁）

舊吉敦線の一支線、昭和四年一月廿日完成、奶子山炭搬出を目的とする

朝開線（朝陽川—開山屯 六〇、六粁）

京圖線の南廻線にして圖們江を越えて朝鮮の上三峰に至る、從前この區間を運行してゐた天圖輕鐵を買收し、昭和八年七月起工、翌九年三月竣工、同四月一日鐵路總局により營業が開始せられた

拉濱線（拉法—濱江 二七二粁）

京圖線の拉法に起りハルビンに達する、京圖線に連りて日滿を繫ぐ最捷路として注目せられる、本線は滿洲國との「鐵道建設請負契約」により滿鐵が昭和七年一月着手し空中寫眞測量により地形圖を基礎として行はれたといふので有名であるが同年六月拉法及びハルビンより同時に起工、翌八年十一月南北軌道の接續を完了、昭和九年一月假營業、同年九月鐵路總局に於て本營業を開始した

小新連絡線（小姑家—新站 九粁）

拉濱線の建設と同時に起工完成した貨物專用線である

三棵樹碼頭線（三棵樹—三棵樹碼頭 五粁）

貨物專用線で拉濱線と同時に建設さる

馬船口線（馬船口—新松浦 一一、六粁）

呼海線の孤立を濟ふため建設されたものであるが、濱北線開通後その用を減じ昨年四月哈爾濱對岸馬船口と濱北線とを結ぶ地方線路として獨立した

濱北線（三棵樹—北安 三二六、一粁）

本線は呼海線（呼蘭—海倫）と呼ばれたもの、延長である、呼海線は日露戰爭後黑龍江議會の問題にはなつたが物にならず、大正十四年吳俊陞督辦の提唱にて呼海鐵路公司設立され、昭和三年十二月馬船口、海倫間二二一、一粁の竣工を見、直に營業が開始された、本線はいはゆる北滿の穀倉を貫通する經濟線であるが、北滿鐵路との利害相反するため連絡協定成らず孤立狀態にあつた、本線中海倫北安間一〇六粁は事變後滿鐵が建設、昭和八年十二月竣工した

北黑線（北安—辰清 一三六、七粁）

北安より大黑河に至る線で昭和八年六月起工昨年三月三十日北安、辰清間竣工同年十月十五日便宜運送開始、同年十二月一日鐵路總局に引繼がれ同日より正式營業を開始した、沿線中間の龍鎭以南は相當開墾されてゐるが、龍鎭以北は人煙稀薄で大部分未墾地である、しかし本線の開通により今後肥沃なる土地を利用し多數の移民あるは豫想されるところで、將來の發展は期待されてゐる

齊北線（齊々哈爾—北安 二三〇、四粁）

從來齊克線（齊々哈爾克山間）と稱せられたもので、敷設工事は昂々溪、齊々哈爾間と齊々哈爾、泰安間の二區に分ち何れも昭和三年六月起工、前者は同年十二月、後者は昭和五年三日竣工した、本線建設に方りては北滿鐵路を橫斷する關係上、所謂クロス問題を惹起紛糾を重ねたことは皆人の知る通りである、なほ泰安、克山間及び克山、海倫間併せて一六二、二粁は事變後北滿開發の必要上急速建設のことに決し滿鐵これに當り、昭和七年十二月竣工、同時に假營業開始、翌八年十二月鐵路總局に於て本營業を開始した

訥河線（寧年—訥河 八六、八粁）

齊北線寧年より北方訥河に至る、事變前に寧年、拉哈間のみ敷設されてゐたのを齊北線の工事と共に着手、昭和八年十月一日完成と同時に營業を開始した

"王道は鐵道から"

五萬社員の血みどろな奮鬪

總局史に輝く記錄

滿洲國々有鐵道は二十二線總延長四千八粁であるが、鐵路總局引繼以前はこの二十二線は夫々建設の徑路を異にするがため經營管理は沒規格、無統制の限りを盡したものであつて、總局が引繼ぎ綜合經營をなすに至りても何から手をつけてよいか、きな得ないものがあつた、唯「王道は鐵道より」のモットーが逸早く高く掲げられ、人の和を以てあらゆる盤根錯節を突破すべしとし、宇佐美總局長の下、五萬社員の血みどろの奮鬪が開始せられた、建局以來半年總局長の左の如き談話は總局史を解するがためその意味頗る深長なるものがある

鐵路總局は滿洲國々有鐵道の經營に當りまして茲に半年、各鐵路を打つて一丸とし、これが綜合經營の實を擧ぐるに努め、改善へ合理化へと極力邁進しつゝあります、この非常時はケチな對立觀念や抗爭意識の存在を許さないのでありまして滿洲國の開發、日滿經濟ブロックの完成東亞民族の慶福のために皆が皆相提携することを要求し、鐵道水運、道路、航空等全滿のあらゆる交通機關が一の理想の前に協力すべてを要求するのでありまして、而して實際に於て諸機關は既に統制せられ、また互に協力しつゝあるのであります

線は二十二、路局は九、まづ相互の協調連絡を第一なりとし、直通列車の運轉、運送その他諸規程の統一、各鐵道從事員間待遇の均等を期する等、諸線の一體化に向つて步武が進めらるゝに及び、九路局は忽ち長物に化し、これを四鐵路局に集約するの一層効率多きに察到した、これが建直しの尖兵として順次王道鐵道の理想を實現せんとする

人の養成

由來國有鐵道從事員は

	滿洲人	日本人	露人
鐵路總局	三五九	一、六〇九	一七
奉天鐵路局	一五、三九一	一、四六七	三一〇
新京鐵路局	八、七〇三	二、三六一	二五
哈爾濱鐵路局	五、九六六	九四三	一二四
洮南鐵路局	一一、〇八七	八三一	一
哈爾濱水運局	三二〇	一二七	一三
計	四一、七〇七	七、三六九	三九九

總計に總數四九、五五五名を算するのであつて、一粁當り十一人强となり稍多きに過ぐる嫌ひがあるが當局は一がいに玉石同焚の愚をなさんとするものでなき旨を言明して居る、而も從事員の能率の低劣は到底鐵道人として立つ能はざるを思はしむるものが多いのに鑑み、鐵路總局は各部門に亘り教育訓練の遣直しに努力を致し、滿鐵本社、鐵道省等より多數經驗技能あるものを入れて指導に當らしめ、或は鐵路學院を設立して人材の養成を行つてゐる、日滿語の學習獎勵に大童であり、滿人從事員私生活の不合理を指摘して冠婚葬祭の虛禮排擊を强調するなど、更に給與の合理化、購買組合の設立、家庭副業の獎勵にまでも助成保護の手を伸ばす所以、皆鐵道人としての教育訓練を浸透徹底せしむる用意に外ならないのである

物の整理

斯くて「人」を得たらんには次いで「物」の裝備を完成しなくてはならない、鐵路總局は引繼と同時に舊路線の打診に着手したのであるが、その結果は豫期以上に劣惡、想像以上に朽壞殆ど救ふべからざるに至つてゐるものが少くない

「軌條は老朽、或は弱小にして高速度の列車運轉には堪へない枕木やバラストの入れ方も形だけて脆弱、橋梁に至つては木橋が多く而も腐朽して居る、斯の如き狀態であるから正確な列車の運轉も亦出來ない、起らない筈の事故も起り、雨が降れば路盤が壞れ、匪賊が出れば橋を燒かれる、昨年度のごとき百四十の橋梁を改築してゐるがまだ充分ではない」とは總局最近報告の一節であるが、その慘狀ほゞ想察するに足り、最初國線一年の補修改良費が一千萬圓乃至一千五百萬圓と豫算されたもの、昨年度に於て既に三千萬圓を現實に費消したとはもとより怪しむべきでないのである、そればかりか軌道上を走る車輛不足に至りて致命的だ、引繼當時車輛は機關車二八二、客車三二七、貨車四〇三〇、計四六三九輛あつたといふがそれだけではその數甚だ過少といはざるを得ない、剩つさへ工場設備貧弱、新造はともかく修繕も思ふに任せず滿人工場從事員の未熟を加へ能率は滿鐵工場の三〇%甚だしきは二五%の能率しかないといふのだから慘憺たるもの、總局が車輛修繕を急ぎつゝあるに拘らず、約八百輛の不良車が入院のまゝ手當を受けずに居るやうなものだとある「國線能力の眞の發揮は尚數年の後でなければ期待され得ないのである」總局自身から悲鳴をあげてゐる

運輸統制

次は人と物とを組合せてこれを運用する方面に視線を向けて見るとこゝでは多分の素晴らしき活躍を發見する、昨年四月各鐵路個々に行はれた規程を統一して全線を一貫する新運送規程が成り、更にこれを押し擴げた鐵道省線、汽船會社航路、朝鮮總督府鐵道局線、即ち内鮮滿交通ブロック諸機關の連絡を開始することゝなり昨年八月これを實施した、これにより旅客は日本主要驛より滿洲各地に一枚切符で旅行し得るに至り、その徑路も大連經由、釜山經由の外に新潟敦賀より清津、雄基に至る新路を加へたのである、貨物に就いては新規程を以て鐵道負責主義を確立し貨物の滅失毀損は荷主の負擔であるといふやうな不合理は修正されたのみならず、本年四月內鮮滿の貨物連絡は實施される運びである、その他郵車制の改革、大豆の混保制實施など語るべきことは尚多く殘されてゐるがそれ等は概ねこゝではカツトしたい

民路合作

鐵道愛護村

滿洲の鐵道は從來民衆搾取の機關であつて、萬人福祉の機關ではなかつた、民衆はために鐵道を仇敵視しないまでも愛物視しなかつた、總局はこゝに見るところありて、大規模の鐵路愛護運動を起した、着手以來昨年四月までに全沿線に愛護村の組織が完成した、村の數一、一六九箇村、五五萬戶、加盟人員三一五萬人、更に拉濱線、熱河線及自動車路線に向つて進出實施の計畫が進められてゐる、これは總局の所謂「民路合作」なるものであつて、その成績頗る顯著である、勿論愛護村は單に匪情通報の供給者たるばかりではない、農產畜產の改良、救護施設、集會學校の開設等總局の興ふる各般の文化助成施設の權受者でもある、かくして「民路合作」の實は大いに擧がりつゝあるのである、その他總局は沿線に對し警察施設の完備を期すると共に優良種子を配布し苗木を分配し優良種畜の貸付を行ひ教育衞生にも顧慮を怠らず、理に總局經營の小學校は十四學級あり五、三一五名の[illegible]收容授業しつゝあり、又[illegible]院從事員數二百三十二名を[illegible]るゝにより全[illegible]を益する[illegible]のがありはせぬだらうか

驛舎ヴァラエテイ

（1）大鄭線大虎山驛（2）京圖線銅佛寺驛（3）齊北線寧年驛（4）訥河線訥河驛（5）奉吉線磐石驛（6）北鮮線南陽驛（7）洮索線白城子驛（8）平齊線洮南驛

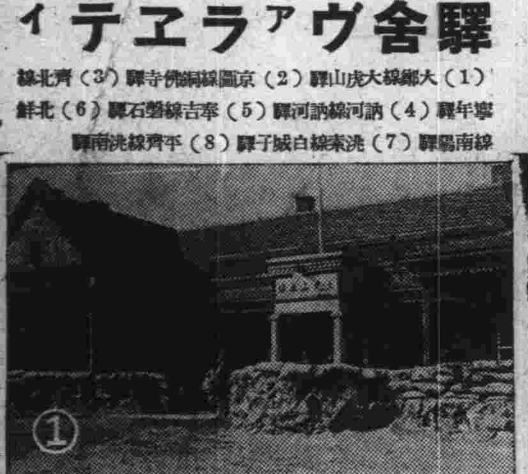

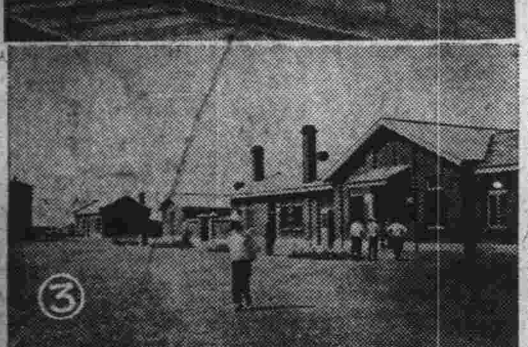

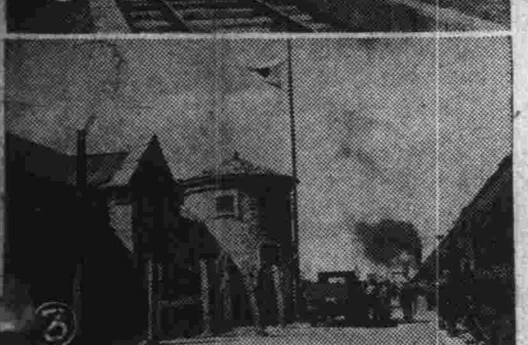

スケート・シーズン外の 準備運動（トレーニング）【三】

オリムピック日本代表氷上選手　河村泰男

以上申し述べました私の陸上競技や、これ等のトレーニングの他に氷の張るまでもう一つ私が最も力を入れてゐることがあります。それはリノリユーム（疊でもよし）の上で氷上に於ける恰好でスケートを履かずに、スピード・スケーティングのフォームその儘繰り返しを行ふことです。

これは私が奉中に居た頃から寄宿舎の自習時間が終ると、本箱をのけて机の上でこの踏ん張りを行つたものです。又その後東京に居た頃、素人下宿の四疊半でドシン／＼とこれをやり出して下宿のをばさんを驚かしたこと、或は前回のオリムピック遠征の船のデッキでこれをやつて船客に笑はれたり致しました。ところで、これを各家で行ふに先立ち是非大きな姿見が欲しいのです、鏡は自己身體の構成美を見る事が出來、フォームの修正或は體操に大變役立ちます。尚これを行ふ要領は氷上に於けるスケーティングのフォーム・モーション其の儘の眞似をするのですが、脚が氷の上の時の樣に滑つて呉れませんので、やり出してもの〻二分間も經たない中に疲れて參ります。けれども初めに定めたタイム五分なら五分間を如何に苦しく脚がぐらついても最後までやり通すべきです。そして鏡に映る自分の總ての姿に注意しつゝ氷の上を滑り行く氣持で頑張るのです。片腕振の練習、重心の移動、安定から不安定、兩脚のモーション等目前の鏡によつて試みることが充分に出來ます。

私は今年のシーズンを迎へるに先立ち、去年の十月十五日から斷然この方法を準備運動の主體として次の樣に行ひました　パンツ一枚で午後九時開始約十分間の柔軟體操、次にパンチング（ボクシング）十分間（連續三分間を二回）少し休んだ後この踏張りを五分、十分、五分、七分、五分と五回に分けてストップウオッチを睨んで頑張るのです、途中玉の汗が全身から溢れ出てリノリユームに落ち出す頃は苦しい經驗です、勿論毎年二足や三足の新しいコールテン足袋は完全に破れて行きます。

この樣にして私のシーズンオフにおいては一つでも數多くの競技大會に參加することに依つて、レース・ゲームの心理作用から來る緊張味を養成し、炎天に皮膚を晒す強體操に筋力を鍛へ、クロスカンツリー、ボクシングによつて心臟を大にしファイティングを起し、自轉車のペタルを強く踏むこと或はスライディング・シートを用ひて、スケーティングに必要な筋肉を作つて行きます。そして活躍の盛衰を物語るスクラップ・ブックやアルバムに見入る時來らんとするシーズンへの躍進を一人我胸に約束せずには居られません。こんな事柄の外にまだ／＼種々適切なトレーニング方法が私以外の方によつて忠實に經驗されてゐることでせう。兎角何れにせよ各自の生理的見解に合致した目的のあるトレーニングに汗を流し絕えずスポーツマンとして恥ぢざる日々のライフを送られればなりません。（未完）

春は招く

自然に親しめ 脚を鍛へよ

旅大を中心にハイキングの 平易なコース案内

（M）

金州方面コース（3）

（ハ）大和尚コース（續き）

【乃木中尉戰死遺跡】金州驛より東南二粁馬家屯會八里庄警官派出所後方約二百米の小高き松林の中に乃木將軍長男勝典中尉の碑がある。同中尉（戰死當時は少尉）は日露戰役南山攻略の際金州城の南方五百米の地點において壁上より打ちおろされた敵彈に不幸傷き八里庄の假繃帶所に送られたが、間もなく同所において戰死した。（明治三十七年五月二十六日）中尉戰死後五年を經た明治四十二年十一月一日乃木將軍夫人親くこの地に臨み中尉の英魂を憑弔した。この附近及び七里庄上溝は溪流せせらぐ平和な村で杏花の名所である。

【朝陽寺】金州驛より約五粁大和尚山の西麓にある。もと明秀寺と呼ばれ本尊は彌勒佛である創立の年代は不明であるが、明の正德六年（今より五十四年前）胡文、龍形、蘭林等が同寺を改修した記錄が殘つて居りまた清朝時代の乾隆五十九年（今より百四十一年前）に僧本德が重修して居るのて、その以前のものであることは事實である。門前に乾隆及び道光年間の二基の古碑があるが、碑文中この幽邃の仙境を評して「山明かに水秀で、地靜かにして景幽に松韻謖々の聲あり、澗底潺々の韵な降く」の句がある。眉雪の老僧靜かにこの古刹を守り、境內樹木鬱蒼として夏なほ寒き感がある。なほ明治三十七年五月南山攻略に際し、當時第一師團長たりし故伏見宮貞愛親王殿下が、この寺に駒をお駐めあそばされた事蹟がある。

【響水寺】朝陽寺から更に六百米、九十九折の道を行くと響水寺がある。女媧后を祀つた道觀である「響水觀」と記された山門をくぐると粉飾きらびやかな塑像を並べた堂と道士の部屋とがある。觀の南隅一洞深く山脚を穿つところを名づけて瑤琴洞と言ふ洞內に淸泉があり、水は流れて洗藥池に入り更に落ちて天水壺となり、延いて琴洞の瀧となる。峻嶺後に聳え、俯すれば百泉潺々として囀ぶが如く境內幽邃塵表を絕す、春は桃杏の花、秋は紅葉、四季折々の興盡きず。殊に盛夏樹陰に清風を追ひ靜かに溪泉の響を聽くとき身仙境にあるの感を深くする。

【勝水寺觀音閣】金州驛より約十粁、大和尚山の東腹にあり、同寺は明の洪武初年、陳德新方歟山の二僧この山に遊び、巖壁の下に舊寺院の遺蹟あるを發見し民間より淨財を募り、その舊蹟に殿堂を建立し塑像を安置し、又禪房或は觀音閣を造つたと傳へられて居るがその眞僞不明である。こゝに「一洞元」と書ける大扁額を揭げて居る巨大な洞窟がある。高さ三間、長さ五間、奥行二間で、その巨窟のなかに釋迦、觀音、十六羅漢を祀り、唐將遂佗桑璜尉、遲敬德等の塑像を安置す。庭中に一小井があり深さ約十米餘、水極めて清澈、勝水寺の勝水寺もこれより起因したものと思はれる。毎年陰曆三月既望大法會を行ひ遠近より參詣するものが非常に多い。

【石鼓寺】金州驛より約八粁大和尚山、南側山腹にあり、唐太宗の位牌を祀る。太宗高麗討伐の際こゝに病を養つたと傳へられる。將卒を點檢した點將臺、水を飲んで病を癒した濟水嶼、病を抱いて起臥した養病床等か附近にあるが、文献等殘存して居ないのでその眞僞不明である。寺の崖下は數百米の深谿で妙義山の如き感があり、州內稀に見る絕景である。なほ石鼓寺前に殘存せる石壘は太宗征討の際に築いたものであると傳へられて居る。

（金州驛より各名所地に至る片道馬車賃—金州城內へ十五錢、南山まで十錢、三崎山まで二十錢、響水寺まで一圓、朝陽寺まで一圓、勝水寺まで二圓五十錢で乃木中尉の墓まで二十錢、龍王廟まで六十錢、半日雇切一圓五十錢、一日雇切三圓、片道自動車賃—南山並に城內まで五十錢三崎山まで八十錢、龍王廟まで一圓五十錢、響水寺まで二圓五十錢、八里庄まで六十錢、半日借り八圓、一日借り十五圓）

本社特選 高段新棋戰【其三】

（平手香落交番）

六段　山北孫三郎

五段　塚田正夫

【圖は四八銀迄の局面】

▲塚田氏持駒　歩歩

△山北氏持駒　ナシ

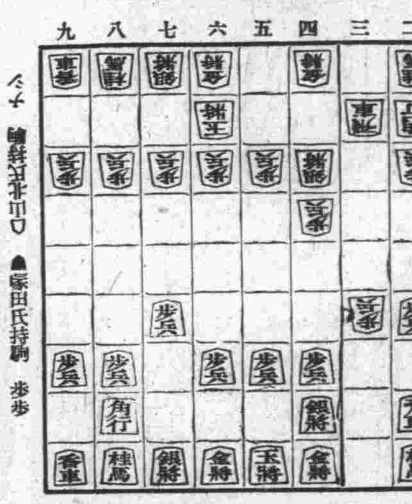

△三四飛　▲三八金

△三三角　▲二七金

△七二玉　▲三八飛

△四五歩　▲三三角成

△同　飛　▲八八角

累計三十四手

講評　土居八段

▲塚田君は序盤の作戰を遂行上、三八金と上つて專ら力將棋の意味に指したは、以下指手の如く此の金を利用して敵の三六歩を捕獲にしやうとの心算であらう。

△因つて山北君としてもグズ／＼してゐられない局形であるから、本局の三三角は策を誤つてゐる。三筋の歩を保證する意味の下に五四歩と突いて敵の動靜を窺ひ、二七金なら三一角以下六筋に繰り出し逆襲を圖らば有望である。

△但し緩い手を指してゐては、三筋の歩を取らるゝのみならず、飛車を壓迫さるゝ俱れあるので、四五歩と角の交換を挑み、その角を利用して牽制策をたてたは至當。

觀戰記　七段　荻原淳

◇山北氏急戰に出て　三六歩の保持に努む

山北氏の三四飛は、七二玉では二五歩、その時三四飛では三五歩同飛、二四歩と突かれて惡い。そこで三四飛と浮いて敵が二五歩ならば三三角と上る含みであらう。

塚田氏の三八金は、次に二七金から譜のやうに三八飛を求めて、敵の飛車先の逆襲を圖る趣向であらうが、陣容が非常に亂れるので危險が秘まれる。さりながら、三六歩をその儘にしておいては、累を後に及ぼすと見て、この强行手段に出たのであらう。

山北氏の三三角は、四五歩の急戰を狙ひ、敵の陣容の紊亂を待望する手段である。

塚田氏それにはかまはず、豫定の行動とばかり二七金から三八飛と進めれば、山北氏は四五歩の逆襲をもつて、早くも戰端は開始されて三六歩の保持に務め、その應酬は益々興味深い局面を現出することだらう。

日本棋院 大手合戰譜【卅三局】

先　四段　中村勇太郎

二段　高川格

制限時間各七時間（但し一分以內は切捨）

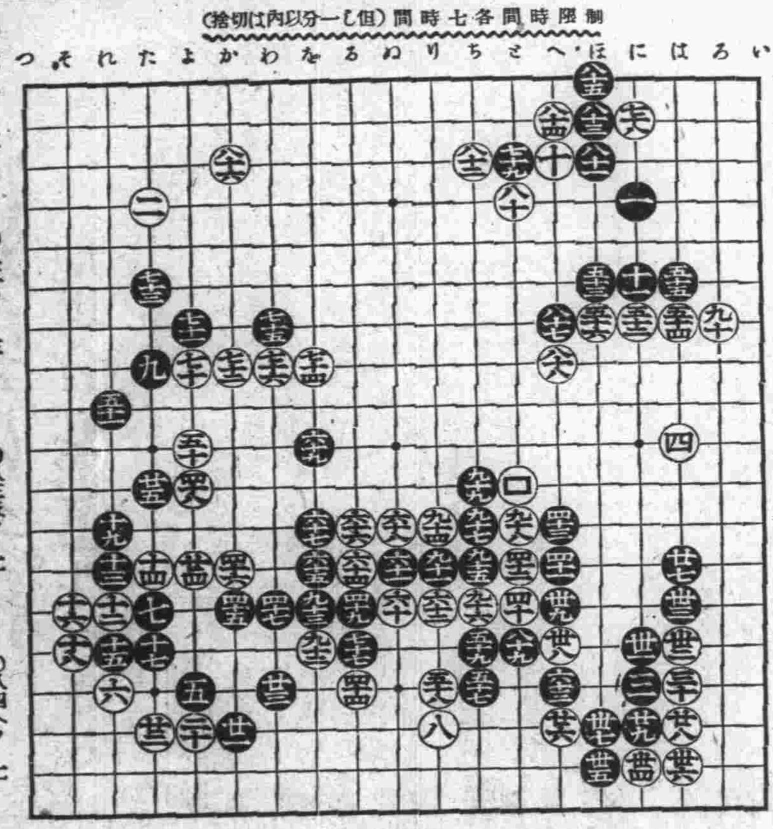

—【6】—

●八一ほノ三　○八二ちノ三　●八三ほノ二　○八四へノ二

●八五ほノ一　○八六かノ三（4分）　●八七へノ七（73分）　○八八へノ八

●八九とノ十五（8分）　○九〇ろノ七（10分）　●九一りノ十三（17分）　○九二をノ十五

●九三をノ十四　○九四りノ十二　●九五ちノ十三　○九六ちノ十四

●九七ちノ十二　○九八とノ十二　●九九ちノ十一　○一〇〇とノ十一

所要時間累計（白二時三十一分　黑三時四十二分）

對局者の言葉

（白）八十二は殆んど考へずに抱へましたが、八十三に押へる手もあつたやうです

（黑）八十五までと斷ち切つて隅を確保しては相當大きいかと思ひましたが—

（白）八十六で（わ四）と高く打つて居るのも一策ではありましたが、此邊よく分りません

（黑）八十九の切り取りは確實を期したのです、打たなくても直ぐどうといふ事はありませんが、九十一以下と出るためには此の一着が必要になつて來るのです

（白）九十は（ろ五）のトビ込みを見乍ら、黑九十一の出に備へたやうな意味を含んで居るのですが、出られてみると矢張り大變でした此の下りて（り十）邊に守つて居る方がよかつた、どうも百まで出して見ても、中央の四子を取り切られたのは何としても大きかつた

戰の跡　◇白八十二で八十三に押へた時、黑八十四から切るのは、白（へ四）黑（と二）の時白（は四）とツケて居られても黑は不氣味を感じるし、黑八十四と切る手で（へ四）から切つて白八十四黑八十二白（ち四）と押して來られても、黑は中々うまく行かない◇黑八十五までとなつては、隅が相當大きくなつた、白は八十二の押へで手厚くはして居るが、それで上邊が工合よく纏まるとも思へない◇白八十六で（わ四）の高く打つのと譜との優劣は判じ難い◇白九十は感想の如く（り十）に黑九十一の逃出を防いでゐなくてはなるまい、譜の白百までとなつては、黑八十九のサシコミが燦然と光つて來て、中央白四子を犧牲にしたのが如何にも大きい

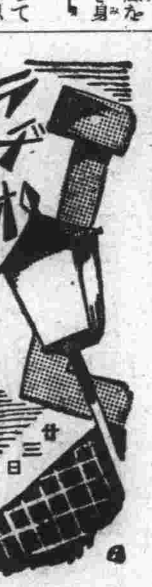

新京百キロ（MTCY五六〇KC）（午後六時—同十時迄）

六・〇〇（東京）ニュース

六・二〇　政府公報（滿語）

◆北鐵接收正式調印祝賀の夕◆

六・三〇（哈爾濱）北鐵接收披露式實況（一）開會の辭（二）滿洲國歌（三）蘇聯國歌（四）接收臨詞挨拶…交通部大臣丁鑑修（五）蘇聯代表挨拶駐哈蘇聯總領事スラウスキー

六・五〇　所感…外交部大臣謝介石

七・一〇（奉天）所感…鐵路總局次長井澤道雄

七・三〇　清元（一）賑民壽萬歲（淨瑠璃）清元延榮加津、稻垣芳子、桐原信子（三味線）大檢雪松金太（上調子）れん（二）梅の春（淨瑠璃）大檢石龍、愛春、歌仙（三味線）大檢金太、れん（上調子）雪松、補導清元榮造

八・〇〇（哈爾濱）接收披露宴會餘興實況

八・三〇　時報、ニュース

八・四五　ニュース、經濟市況、氣象通報、番組豫告（滿語）

九・〇〇（哈爾濱）長唄「連獅子」派遣席連中、杵屋七二郎社中

九・三〇（奉天）「琢奏樂」奉天協和會倶樂部

一〇・〇〇（哈爾濱）北滿の時間（露語）一、講演「北鐵讓渡は東亞に如何なる重大意義を齎らすや」ポリソフ二、レコード三、ニュース

大連（JQAK 六五〇KC）

午前の部

六・三〇　ラヂオ體操

七・〇〇　告知事項、氣象通報

七・一〇　中等滿洲語講座「テキスト第二十課」滿鐵學務課　秩父固太郎

七・四〇（奉天）中等日語講座

八・三〇（東京）經濟市況

九・四〇　經濟市況（日滿語）

一〇・〇〇（奉天）料理獻立

一〇・二〇　經濟市況（日滿語）

一〇・四〇　經濟市況、公設市場値段

午後の部

一二・〇〇　時報

〇・〇一　經濟市況（日滿語）ニユース、レコード

一・〇〇　吹奏樂「行進曲」奉天と同じ

一・二〇（新京）ニユース（滿語）

二・〇〇　經濟市況（日滿語）

二・五〇（東京）經濟市況

三・〇〇　ニュース

三・三〇　經濟市況（日滿語）

五・〇〇（東京）子供の時間「うたのおけいこ」武岡鶴代　コドモのシンブン

五・三〇　獨逸語講座「テキスト第三十七課」大連語學校　荻榮

六・三〇—一〇・〇〇迄新京百キロと同じ

奉天（MTBY 八九〇KC）

午前の部

六・三〇（新京）ラヂオ體操

六・五〇（東京）ラヂオ體操

七・一〇（大連）中等滿語講座

七・四〇　中等日語講座（八）近藤喜助

八・四五　天氣實況（日滿語）

一〇・〇〇　料理獻立

午後の部

一・〇〇　吹奏「行進曲」伊斯蘭幻術音樂社、指揮楊法清

二・二〇　成人講座（滿語）「關岳史略」第二講…奉天省立初級中學校　竇有廉

三・〇〇（東京）ニュース

三・四五　ニュース、告知事項、番組豫告

五・〇〇　子供の時間「北鐵のお話」鐵路總局　西本大祐

五・三〇　番組豫告、レコード（滿語）

六・三〇—八・〇〇迄新京百キロと同じ

八・〇〇　講演（關岳祭に因みて）「祀關岳の祭典」日名靜一

八・三〇　時報、ニュース、天氣實況、番組豫告

九・〇〇　舊劇（關岳祭に因みて）「南大門」小友倶樂部

九・三〇　戲劇（新京百キロと同じ）

本社特撰 名家臨時聯珠（一）

先番　四段　櫻井五樂坊

後手　四段　小池靜流

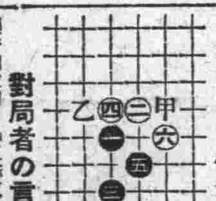

對局者の言葉

櫻井四段曰く「五珠は（甲）に叩いてゐる方が良いやうに思ひましたが、どうも餘り打ちつけない形ちですので止めました」

小池氏曰く「五珠は（甲）に來られゝば面白いと思ひました」

講評　鹿南　水人

黑三珠までの三疊間明星に、白四珠はお定まりの強味。黑五珠は（乙）に打つ定石を白に除外されたもので、これは（甲）に打つと共に慣珠である。白六珠は常套の布石。

解說　六段　川口直樹

櫻井四段は、現今聯珠家中の最古參者である。其の斯道に入る事明治三十四年頃と云はれるから既に、斯技に身を投じてより三十五年餘にもなる譯。先づ現在存命中での珠客では小島靜堂老を最年長とすれば其の次位にも據る可き人現在東京府下川口聯珠會長として斯道の隆昌に貢獻しつゝあると云ふから老いて益々盛んな珠力家。往年其のまゝの地味な布石振りは新進連の眞似る事の出來ない堅固な珠陣である。

此の老巧な盤の向ふに坐らせた新進小池四段、果して如何なる作戰を廻らすであらうか？此の老練な對手に先手を握らせては、小池君も相當骨の折れることであらう

主婦之友（四月號）の大評判附錄

豪華版の大附錄つきで僅か五十錢なので素晴らしい大賣行!!

流行の新手藝

簡單に出來る流行の手藝全集

趣味と實用を兼ねた流行新手藝の作り方ばかりを一流の先生方が誰にも簡單に作れるやうに發表されました　どんな手藝品でもこれさへ御覽になれば家庭で自由に作れるので大評判。

全部三色刷で圖解式の大附錄

どの手藝品でも寫眞と繪とで實演式の圖解本位に作り方を徹底的に發表した主婦之友獨特の別册附錄です。先生いらずに見事な手藝品が出來るので大歡迎です。こんな親切な手藝附錄は一度も見たことがないと家庭でも學校でも大人氣です。賣切れぬうち大至急にお求めくださいませ。

ニキビに特効の新療法を發見

牛乳を用ひて誰にも出來る方法で二三日で效能がある!!

カーソン美容院の難波村先生が永年研究して贈られたニキビの新療法です。牛乳さへあれば誰にも手輕に出來て效能も二三日でわかるといふ素晴らしさです。ニキビでお悩みの方は是非此の方法をお試み下さいませ。

（錢一つで自分で出來る）流行のウエーヴのかけ方大畫報

どんなウエーヴでも錢一つさへあれば自由自在に一人でかけられる方法を、誰方にもわかるやうに寫眞と繪とで一々詳しく發表した特別記事であります。

（勅使河原蒼風先生）盛花・投入の生方極意公開

生花界の第一人者たる勅使河原先生が生花で一番むづかしい刈込の極意を新公開して大評判

婚禮支度を安く買ふ祕訣發表

有名な町野香八先生が初めて發表された祕訣中の祕訣で二割や三割は必ず安く買へる方法

（栗島すみ子　飯田蝶子）映畫女優の內幕を語る

若き婦人の憧れの的たる映畫女優の生活の裏の裏までを正直に公開した評判の好讀物です

草笛美子・葦原邦子の共演

名作寫眞詩　椿姬

寶塚の人氣スター草笛美子、葦原邦子その他の方々が、特に『主婦之友』のために演出された名作『椿姬』の大悲戀劇を見よ、この豪華な寫眞詩を。

林不忘先生の傑作新發表

長篇小說　白梅紅梅

名作『丹下左膳』の作者として名高き林不忘先生が特に『主婦之友』のために書かれた大傑作。美男美女の戀愛小說として第一回から大人氣。

虹の故鄕（牧逸馬）

眞實一路（山本有三）

人妻椿（小島政二郎）

新流行の婦人晴雨兼用コート三百着贈呈（[illegible]）

五十錢　送料六錢

東京神田（振替東京一八〇）

主婦之友社

春期需要期を控へ 洋灰界は多忙

地場會社進出注目さる

本邦セメント界は昨年重要產業統制強化問題を繞つて淺野、磐城以下新聯合會と小野田以下三社の三井系に分裂、爾來相對峙しいまや春季需要期を前に一大販賣戰を展開してゐるが一方逐年倍加の需要をみせてゐる滿洲市場において小野田は聯合會脫退を契機に同大連周水子工場、朝鮮川內里工場並に平壤工場を分離新設子會社として增產を計りつゝ

從來 の獨占的地步を確保せんとし、また新聯合會系はセメント販賣協會滿洲支部に據りこれに對立し、他面地場セメント會社中淺野系大同セメント（月產一萬トン）は去る三月よりいよ／＼操業を開始し、現在すでに弗々その製品を市場に送り出してをり、解氷土建工事着手期を目睫に控へて滿洲セメント市場にもまた激しい販賣戰が豫想される

なほ 地場會社中ハルビンセメント（同五千トン）と撫順セメント（同一萬トン）は近く操業を開始すべく、滿洲セメントまた販賣權との交換條件として三菱商事より百萬圓の融資を得て下半期より出荷する筈であり、こゝに三井系小野田、淺野系、三菱系が三巴となりこれに關稅關係、運賃等において頗る有利な地步にある地場會社が加はり土建景氣の最高調に達せる十年度滿洲市場にはまさに

風雲 急なるものがある、なほ一部聯合會側が大同セメントを中心とする滿鐵撫順セメント、滿洲セメント等地場會社を糾合し滿洲セメント・カルテルを結成されんと說をなすものもあるが、事實は各社待機中であり今後の成行如何により注目すべき現象が惹起されるものとみられる

預り金は增加し

貸付金も前年より遞增

滿洲金聯二月の成績

滿洲金融組合聯合會調査による二月末の全滿都市金融組合の業務概況は組合員出資口數、出資金等は前月末と殆ど大差なく、預かり金は二百五十七萬一千九百七十八圓と前月に比較して一千五百六十八圓、前年同月に比すれば百二十五萬八千六百十圓の著增、これに對して貸付金は四百十五萬八千三百三十七圓で、前月に比し五萬三千五十五圓、前年同期に比較し百二十三萬三千三百九十二圓と遞增してゐる、今各地組合別業績を示せば左の通りである（單位圓）

	預り金	貸付金
大連	三元、一三四	六〇一、六〇四
沙河口	八八、六〇五	三三一、七一〇
旅順	六三、八四一	一六〇、三六九
瓦房店	八八、〇四一	一五四、〇一五
大石橋	六〇、七二一	一三八、三四〇
營口	二四一、三六九	一三六、〇八六
鞍山	七〇、七九九	一八四、〇四五
遼陽	三八、八〇六	八六、七三三
奉天	三四三、六〇一	六四一、一三四
撫順	一八〇、一四四	四三五、七〇一
鐵嶺	三六、八〇三	一〇八、八六六
開原	一二二、八二一	九六、三九八
四平街	一四、一六一	一八〇、八〇一
公主嶺	三八、〇八七	八九、一〇〇
新京	八〇三、六七三	六〇六、六〇四
哈爾濱	六六、四四六	一六九、一五四
安東	三三四、四三五	一四三、一六五
總計	二、五七一、九七八	四、一五八、三三七

蘭印經濟長官

渡米の途訪日

【東京二十二日發國通】最近バタヴイア駐剳越田總領事より外務省への報告によれば、日蘭會商で蘭印側首席專門委員であり、ランネフト氏が總督代理中首席委員たりしハルト經濟長官は五月頃渡米の途中日本に立寄り日本當局との間に會商の前後問題につき意見交換の希望あることが判明した、我當局は同長官が可及的長期滯留し我が商工業狀態について認識を深めわが主張を諒解して交涉再開の機運を作ることを希望してゐる

五品商品部

臨時總會

五品取引所商品部では二十二日午後三時より同所會議室において臨時總會を開催し取引振興に關して協議を行ふが、主として過般來研究中の麻袋輸入稅引下げ問題が中心となる模樣である

大汽委任經營更改期で 旅順船渠工場の

經營延長を請願せん

大汽の旅順船渠工場は海軍當局よりの委任經營にかゝるもので艦船軍艦の修理を行ひつゝあるが來る三月三十一日を以て契約期間が滿了となるので、大汽では契約の更改期に直面し先般委任經營を更に一ケ年間延長されたきやうこれが申請を行つた、しかして海軍當局として直接經營に當るべき豫算の通過をみてゐないので結局大汽の委任經營を許可することにならうとみられてゐる、尙ほ大汽が昭和九年度に於て修理すべきものも一段落を告げたので川村常務は二十六日頃旅順要港部を訪問、挨拶旁々契約期間の延長について懇請する筈である

大連卸市場好績で

臺灣青果の奧地販賣網を壓す

注目される步戾し問題

一月二十日本年のバナナ初入荷あり九圓の高値をブツばなして大連市場は好成績を示したが、これによつて打擊を受けるのは奉天市場で此の程臺灣青果が奉天市場を中心として全滿販賣網を手中に收め積極的方針に邁進せんとしつゝある際、二十日の糶市は非常に惡影響し出鼻を挫いた形である、奉天市場は本年二回の上場を見たが何れも香しからず、九圓で止めて却て大連市場が値の良好なことを生產者に證明した、臺灣青果は直營の奉天で糶りたいのであるが生產者の利益を考慮する時は、大連市場に上場されるのが當然であるが、此處に步戾し問題があり、その結末如何は注目を惹いてゐる尙臺灣青果は新京、ハルビン、奉天と販賣網を充實したが、これに對する大連市場の存在は從來より動かすべからざる配給市場として全滿を牛耳なり、仲買人の奧地勢力は根強きものでこの地盤は此處七、八年は綏まないと見られてゐる、右につき臺灣青果會社池田重役は語る

臺灣バナナの三步步戾しは內地南支那各地共三步制で大連市場は現在一步五厘で出荷統制する遣繰で三步に上げる樣市場と豫備交涉の段階へ入つてゐるが、市場が要求を受入れないからとて上場しないと云ふわけはない大連市場で値が高値で捌かれたら大連市場へどし／＼集中する考へで、生產者の立場を考慮してゐるから、會社の三步要求は眼中に置いてゐない

大連商工會議所の 十年度豫算膨脹

二十周年創立記念事業等で

大連商議十年度所豫算案は二十一日の役員會に上程可決されたが前年度に比し八千八百二十圓の膨脹を示してゐる、卽ち本年度收入豫算額は八萬八千圓、支出は八萬六千五百圓にしてこの差額一千五百圓は臨時費支出として七月中旬の二十周年創立記念費に振當てられてゐる、その內譯は左の如し（單位圓）

收入豫算額

▲賦課金五二、二〇〇▲補助金二五、〇〇〇▲貸室料九〇〇▲雜收入三、二〇〇▲寄附金二、〇〇〇▲繰越金四、七〇〇▲計八八、〇〇〇

支出豫算額

▲給與費四九、六五六▲旅費四八〇〇▲事務費一九、六〇〇▲事業費二、〇〇〇▲會議費九〇〇▲交際費一、五〇〇▲公納金三二〇▲家屋費八七〇▲雜費一四〇〇▲職員退職給與基金二、〇〇〇▲借入金利子一、二三〇▲豫備費二、二二〇▲計八六、五〇〇

臨時費支出

▲創立記念費一、五〇〇

而して十年度事業としては既報の小賣業合理化委員會設置大連商工業實態調查、並に店員補習教育其他が擧げられてゐる

日支提携に 呼覺まされた 共同借款說

日英米の對立利用の試みも 結局支那の自縛（上）

【上海河村特派員發】「二千萬磅の國際クレヂツト設定を交涉中」なることが英公使カドガン氏の口から傳へられたことを同氏は極力否認してゐるが、借款說そのものは最早否定することの出來ない事實となつてゐる、過般の華府における英國駐米大使リンゼー卿と米國々務次官フイリツプ氏の

會談と いひ、最近又上海で報道された二千萬磅或は一億米弗の借款說といひ總て國際對支共同借款說の波紋を擴める材料であるがこれに關し英支兩國當事者の態度を見るに、カドガン公使は「目下交涉中なり」と言ひ、英國外相サイモン氏は議會に於ける質問に答へて「支那より借款の申込みはあつたが之を拒絕した」と言明しつゝあるが、支那側では財政部長孔祥熙氏が「商工業救濟のため借款交涉をなしつゝあることは事實だ」と語つてゐるに、一方汪精衞氏は七日の有吉公使との會見に於いて「未だ嘗て斯る借款を英、米に申込んだ事實なく、又その意向も有してゐない」と釋明する等十人十色のことを言つて事實を隱蔽しようと意圖してゐる、この國際對支共同借款說は勿論最近の日支提携機運に刺戟されて生れたものであるが吾々は兩者の相關々係を究明する前に、先づこの問題に對する支那側の意向を

打診し て見よう、日支提携問題に關する限り支那新聞の主張は實に鮮かに統一されてゐる、彼等の共通した意見は

一、中國の經濟的危機は中國の自力によつて解決することが出來るのであつて悲觀するに當らぬ

一、對支經濟援助は經濟侵略の危險性をもつてゐることを警戒しなければならぬ

一、經濟に名を藉る政治的借款には反對であり、又現在の世界情勢においては何國でも政略關係なしで經濟援助を與へることはしないであらうから支那は外國の經濟援助を求めることを希望しない

一、現在の日支間の政治問題を解決することなしに經濟問題を論ずることは出來ない

といふにあるが、一方國際共同援助に對しても

彼等は 略々同樣の說を主張し次ぎの如く語る

支那の財政經濟に對する列强の共同援助說は今に始まつたことではなく、それは一九一〇年の四國銀行團に始まり、一九二〇年の國際銀行團公約及び一九三〇年の國際聯盟と支那の技術合作を經て二十年の歷史を有する問題であるが、この歷史によつて見るもそれは決して純粹な經濟性或は友誼的貸借性の問題ではなく、濃厚な政治性を具有し、現在の國際政治上の意義より云へば表面的には經濟互助の色彩を帶びてはゐるがその實明らかに「東亞モンロー主義」と「中國門戶開放主義」その鬪爭過程中に於ける一種の工具である、最近の英米輿論をみるに彼等は頻つて日本の支那壟斷を阻止せんと努めてゐるが、日本側では又列强の支那共管を憂慮してをり、又「日支經濟提携說」が起らなかつたならば恐らく英米合作說乃至共同援助說は起らなかつたであらう、これによつても列强の主要目的は支那經濟の援助に非ずして明らかに國際政治の調整にあることがわかる要するに支那國民は經濟上自力更生策を採用し、政治上は民族利益至上主義を執るより外に新局面展開の道はなく、國際場裡においては「牛後となるなかれ寧ろ鷄口となれ」ことを覺悟しなければならぬ

さ、支那紙は頻に對外借款無用論を强調し、自力更生を力說してゐるが事實支那は外國の援助を必要としないであらうか

大連市加賀町二八 泰東株式店 電話（2）五八五八 九四九〇

奉天で大洋暴騰

錢鈔業者は先高豫想で買占め

商會長財政部に陳情す

【奉天電話】最近奉天市內の大洋缺乏に依り價格は日々暴騰し三月十九日の相場大洋百元に對し國幣百二十元乃至百三十元にして錢鈔業者は尙騰貴を豫想し買占めて居り市民の受くる損害甚だしく、前東北時代の奉票の轍を踏むにあらずやと憂慮し各行公會董事より奉天商會長に取締方を要望したので方商會長は十九日財政部大臣宛速かに法を設けて國幣の價格維持されん事を申請した

在庫品を一掃し

ソ聯石油公司は閉鎖

【奉天發】蘇聯石油公司は一時亞細亞、スタンダード、テキサスの三大石油會社に對抗し廉賣方針を以て顧客を相當獲得しつゝあつたが、今回の北鐵讓渡成立後買行頓に減少したのと一方專賣制の實施も四月十日と確定するに至つたので前途の見切りをつけ輸入を停止し、在庫品の一掃を待つて閉鎖することに決定し目下內部の整理中である

北鐵物資代償に

期待は大きい關西商品

目指すシベリヤの販路開拓

【大阪特電二十二日發】北鐵買收交涉の正式調印はいよ／＼近づいて恰も暗雲拂拭の明朗感を齎したが就中產業の中心大阪では對ソ貿易の將來に少からぬ期待をかけ、相當の活況を豫想されてゐる、元來僅々千五百萬圓を超えなかつた對ソ輸出の中所謂大阪商品はその半に過ぎぬとみられ實に寥々たる實狀にあつたが、北鐵交涉の成立に伴ひ三ケ年に分割される九千萬圓の物資仕拂は當然大阪及び關西地方が中心となるべく、加ふるに三ケ年に亘つて現金拂される五千萬圓は事實上の對日保證の効力を有つことになり、著るしい輸入超過の片貿易をつゞけてきた兩國貿易も一陽來復の春に惠まれるべく更にこれを皮切りとしてシベリア方面への永久的な邦品の販路開拓のキツカケとなることを大いに期待してゐる、これについてソ聯通商代表大阪支部パウリーチエフ支配人は記者に

品目の決定は東京で行はれるが勿論關西地方の物資が最も多く動くことになるであらうが、これに對する具體的な意見は何も述べる自由をもたない

と極力語ることを避けてゐるが代償物資品目に包含される精密機械電機器具等の外雜貨綿絲布商も大いに希望を囑してゐる

邦船側四社 共同戰線

ジヤワ・チヤイナに積極的挑戰

【大阪二十一日發國通】ジヤワ運賃同盟脫退後の對策として邦船側四社は此の程名古屋、大阪、神戶門司、橫濱の各地に共同事務所を設立に決定いよ／＼來る四月一日よりプール結成の前提條件たる共同集貨を開始し之と同時に多額の運賃割戾しをなし敢然ジヤワ・チヤイナに挑戰する事となつた、卽ち邦船側では曩に運賃同盟脫退通告期限の六月三日までは運賃引下げを爲さゞるを聲明したがジヤワ、チヤイナ社は現に同盟の規約を無視して三割餘りの割戾しを行つてゐるのでこれに對抗すべくこの擧に出でたもので今後はジヤワ・チヤイナ社と集貨契約をなしたる荷主の積取りを拒絕する等飽くまで積極的態度に出でジヤワ・チヤイナ社と一戰を交ゆべく種々畫策を進めてゐる

外資誘致策の裏に

支那海外貿易の逆調

昨年度は總額二割五分減少す

アメリカの銀吊上政策による銀の海外流出、天災共匪橫行等に依る深刻な農村の疲弊は支那經濟界に甚大な影響を與へ、さらでだに逼迫しつゝあつた中國經濟を崩壞の段階に迄導きつゝあるといはれるが、支那がこの苦鬪を離脫せんとする自覺的症狀とも見らるべき日支提携策、その副產物ともいふべき英米の對支共同借款說等はその眞僞は兎も角として列國の目を極東に惹くに充分なるのみならず、支那並に支那を繞る日英米の動向は注目すべきものがあるがかくも注視の焦點となつた支那の經濟的逼迫の依つて來る重大な一因を海外貿易の逆調に見ることが出來る卽ち一九三四年の支那對外貿易は

悲觀 材料を集積し萎縮のうちに始終した、同年の輸出は五億三千五百七十三萬元で前年の六億一千二百二十九萬圓に比し十四パーセントの減少であり、また輸入は十億三千八百九十八萬元で前年の十三億五千八百九十八萬圓に較べ三十パーセントの激減振りを示現した、而して輸出入總額に於ては前年に比較して二十五パーセントの減退を示してゐる（單位千元）

	三四年	三三年	對比
輸入	一、〇三八、九六五	一、三五三、九三二	三一四、九六七減
輸出	五三五、七三三	六一二、二九三	七六、五六〇減
總額	一、五七四、六九八	一、九六五、一二五	三九〇、四二六
入超	五〇三、二三二	七四一、六三九	二三八、四〇七

次に輸入貿易を商品別に見るに前年度は米穀、小麥、棉花、金屬品、石油、綿布、紙類、機械類等であつたが三四年度は米穀、小麥が激減、五金の九千九百萬元を第一位に棉花九千九百萬元、米穀六千六百萬元、金屬五千四百萬元、紙四千九百萬元、機械工具四千五百萬元と續いてゐるが機械工具、金屬類の增加は支那工業が漸次延步しつゝあることを思はせる、而して

輸出 は茶の三千六百萬元、絲三千百萬元、皮製品三千萬元で、前年度輸出の王座を示した生絲は人絹の壓迫、米市場の惡化等により二百卌萬元で第一位を占め第二位は日本の三〇八、一一八千元第三位は英國の一七四、四五三千元と續き對關東州貿易は

輸入 に於ては第十四位輸出に於ては第八位を示してゐる（單位千元）

	三四年度	三三年度
輸入	三二、三一三	一八、九六六
輸出	一八、四三六	二七、六一〇
計	五〇、七四九	四六、五七六
出超	一三、八七七	八、六四四

卽ちこれを輸入品輸出品別に內譯すれば次の如くである

•輸入品•

米其他雜糧及粉	四二三
種子	四〇〇
油	三、七〇六
金物	八六八
木材	一、〇五〇
石炭	二、二〇四
其他	四、一七一

•輸出品•

雜糧及粉	一、〇八〇	四、三六八
果實	四九六	七四〇
卷煙草	九九七	三六八
葉煙草		
蔬菜其他	四、一三五	其他に含む
紙	六三三	同
布	八六五	一、九六八
絹織物	一、三七四	其他に含む
人絹交織	一、三七七	三、二六〇
其他	三六六	二、二四九
計	六、八〇一	一八、四三六

大連商議懇談會

大連商議…

公債・株式・現物・問屋 神戶屋株式店 本店 大連敷島町五五二三階 電話長二・八五四〇番 支店 大石橋大正街三番地 電話一一

市場電報（廿二日）

銀塊及爲替

倫敦銀塊	二七片一六分三
同 先物	二七片一六分五
紐育銀塊	五八仙四分三
孟買銀塊	六四留比一六分五
スチール	三八弗八分七
アナコンダ	九弗〇分〇
英米爲替	四弗八六仙八分五
米日爲替	二八弗七五仙
米支爲替	三六弗三七仙

神戶日米

第一回	二七弗一六分三
第二回	二七弗八分七
第三回	二七弗八分七

棉花

●米棉

現物	一一仙〇五
三月	一〇仙八四
五月	一〇仙七三
七月	一〇仙五七
十月	一〇仙三五
十二月	一〇仙四四
一月	一〇仙四六

●印棉

ベンゴール	二三四留比
ブローチ	二三三留比

大阪株式

銘柄	前場寄	前場引
大株	九六五〇	九六七〇
大新	九四〇〇	九四三〇
鐘紡	一三六八〇	一三六六〇
鐘新	一三一〇〇	一三一一〇
日糖	七七二〇	七七三〇
郵船	五三三〇	—
滿鐵	六六一〇	—
滿鐵新	三六一〇	—
東株	一三〇一〇	一三〇八〇
東新		
（短期）大新		

	鐘新	日產
寄値	九三三〇	一〇三三〇
引値	九三三〇	一〇三二〇
高値	九三五〇	一〇三四〇
安値	九三二〇	一〇三〇〇

東京株式

銘柄	前場寄	前場引
東新 寄値	一三九七〇	一〇三四〇
引値	一三九八〇	一〇三九〇
高値	一三九八〇	一〇三九〇
安値	一三九七〇	一〇三三〇
帝人 寄値	一四二四〇	六六七〇
滿鐵 引値	一四〇五〇	六六七〇
高値	一四二四〇	六六七〇
安値	一四〇一〇	六六六〇

銘柄		前場寄	前場引
東株		一三〇九〇	一三〇九〇
東新		一一一〇〇	一一一〇〇
五品	當	三三一〇	三三二〇
	中	三三三〇	三三四〇
	先	三三一〇	三三二〇
新豆	當	三三一〇	—
	中	三三二〇	三三五〇
	先	三三二〇	三三四〇
（短期）東新			
鐘新 寄値		一三九三〇	一三九三〇
引値		一三九二〇	一三九二〇
高値		一三九三〇	一三九三〇
安値		一三九二〇	一三九二〇
日產 寄値		一〇三九〇	六八三〇
滿鐵新 引値		一〇三八〇	—
高値		一〇三九〇	六八三〇
安値		一〇三一〇	六八二〇

大阪期米

	前場寄	前場引
當限	三〇八〇	三〇八八
中限	三〇八八	三〇八八
先限	三一一〇	三一〇六

神戶期米

	前場寄	前場引
當限	二九九六	二九九六
中限	二九九〇	二九九八
先限	二九九五	二九九二

東京期米

前場寄 前場引

大阪綿絲

	前場寄	前場引
當限	二〇五三	二〇五一
中限	二〇五九	二〇六〇
先限	二一二五	二一一〇

限	前場寄	前場引
三月	一〇〇六〇	一〇〇三〇
四月	一九九〇	一九九〇
五月	一〇〇一〇	一〇〇〇〇
六月	一〇〇四〇	一〇〇四〇
七月	一〇〇〇〇	一〇一〇〇
八月	一〇〇八〇	一〇一〇〇
九月	一〇〇一〇	一〇〇〇〇

大阪棉花

	寄付	大引
當限	六〇三〇	六〇五〇
先限	六〇〇〇	六〇〇〇

橫濱生糸

限	前一節	前二節
三月	五八六〇	五八六〇
四月	五七八〇	五八一〇
五月	五七八〇	五七四〇
六月	五六九〇	五七二〇
七月	五六九〇	五六六〇
八月	五六九〇	五六九〇

印度麻袋

織筋直積	三五留比八分一
青筋直積	二七留比八分一
爲替相場	八七留比〇分〇

市況（廿二日）

議では二十二日午後三時半より官民經濟會議對策委員會を開催するさ

特產

買氣出で、各品昂騰

今朝大豆は買氣旺盛に昂騰を辿り豆粕も大豆高に伴れて昂騰を示し豆油は南支筋買に昂騰、高粱も買氣ありて昂騰を辿つた

◇定期前場（銀建）

▲大豆（昂騰）單位厘

限月	寄付	高値	安値	大引
三月末	四六六〇	四七四〇	四六五〇	四七四〇
四月末	四七四〇	四八三〇	四七四〇	四八三〇
五月末	四八三〇	四九三〇	四八一〇	四九三〇
六月末	四九三〇	四九九〇	四八六〇	四九六〇
七月末	四九六〇	五〇四〇	四九三〇	五〇四〇
出來高	五百六十車			

▲普通大豆 出來不申

▲豆粕（昂騰）單位厘

限月	寄付	高値	安値	大引
四月限	一四一〇	一四二〇	一四一〇	一四二〇
五月限	一四二〇	一四三〇	一四二〇	一四三〇
六月限	一四二五	一四三五	一四二五	一四三五
出來高	二萬三千枚			

▲豆油（昂騰）單位錢

限月	寄付	高値	安値	大引
四月限	一四一〇	一四二〇	一四一〇	一四二〇
五月限	一四二五	一四三〇	一四二〇	一四三〇
六月限	一四三〇	一四三〇	一四二〇	一四三〇
七月限	一四二五	一四三五	一四二五	一四三五
出來高	一萬一千五百箱			

▲高粱（單位厘）

限月	寄付	高値	安値	大引
三月末	三八七〇	三九〇〇	三八七〇	三九〇〇
四月末	三九六〇	三九六〇	三九六〇	三九六〇
五月末	四〇一〇	四〇四〇	四〇一〇	四〇四〇
六月末	四一〇〇	四一一〇	四〇九〇	四一一〇
七月末	四一三〇	四一三〇	四一一〇	四一三〇
出來高	九十六車			

▲包米 出來不申

◇現物前場（銀建）

	寄付	大引
混保（袋込）大豆（裸物）	四七〇〇	四七九〇
出來高	五百車	
普通（袋込）大豆（裸物）	出來不申	
豆粕	一四二〇	一四二〇
出來高	一萬枚	
豆油	一四〇〇	一四二〇
出來高	二千七百箱	
高粱	三八七〇	三八七〇
出來高	二車	
包米	出來不申	

定期喰合高（二十日帳入）

		前日對比較△印減
大豆	六〇八九車	八車
高粱	一二六九車	一四車
豆粕	一六一八千枚	三五千枚
豆油	一七〇〇百箱	—
豆粕生產高（二十二日）	五三、〇〇〇枚	十六軒

錢鈔

閑散裡に 鈔票保合

海外市況は倫敦銀塊八分一安、紐育銀塊八分一安、孟買銀塊八分一安、米英クロス二仙四分三安、米日爲替十三仙安、大洋百七圓四〇滙申百圓二二五、滙煙百一圓五〇上海標金强調、上海日本向百三十五、六圓臺を入れ當市鈔票は保合商狀を呈した

◇定期前場（單位錢）

	寄付	高値	安値	大引
期近	一三六〇	一三六〇	一三六五	一三六〇
出來高	二百八十四萬圓			

株式

主力株釘付け 閑散保合

◇現物前場（單位錢）

	銀對金	銀對洋	金對洋
九時	一三五三〇	一三五三〇	一〇〇五〇
十時	一三五六〇	一三五三五	一〇〇六〇
十一時	一三四二〇	一三五三〇	一〇一一〇
十二時半	一三四二五	一三五三〇	一〇一一〇
出來高	銀對金四十一萬九千圓 銀對洋三萬一千圓		

北濱長期大新二十錢安、新鐘四十錢安、新東二十錢高、東京短期新東四十錢高、日產三十錢高、新鐘

豆

けさ大豆は南支筋及邦商の買に奧地筋の賣りも利かず昂騰を辿り豆粕も閑散ながら大豆に伴れて昂騰を示した▲豆油は南支筋の買物ありて昂騰を爭し高粱は邦商及び奧地筋の買物ありて昂騰を辿つた▲現物大豆は滿房四九〇、三井一〇で五百車の買物、輸出筋の現物手當のないことは自然市場內での取引が思惑的の取引だとも考へられる▲それにしてもあれ程落潮に急轉した大豆が再び反騰氣配を示し業者もこれ以下安値はあるまいと觀てゐるから妙なものだ

銀

休日明け今朝は海外各地銀塊一齊に八分の一安を入れ、一方上海標金は歐洲金本位ブロツク崩潰懸念に八百七十元臺と堅調を辿り、滙水また百三十五、六圓臺保合を眺め▲當市は弱氣配に百卅三圓臺に突込んで寄付きしも、引際標金の小弛みを眺め四圓臺と小戾りに大引したが、閑散不勢の場面であつた▲歐洲政局の不安が軍擴を餘儀なくされるとき、世界の危機感は深化され、延いて經濟的國家主義の風潮を助長すべく、玆許全く混沌たる狀態である

株

主要商品の落付き模樣に氣配は依然强堅な振合にあるが▼大阪では帝人が二圓方叩かれ四十圓臺を辛ふじて保つてゐる▼人絹株の衰退は登場が華々しかつただけに一段と目立つ▼今のところ日產、新東共に買氣筋ヤツ氣のテコ入れで容易に崩れを見せぬが▼當期受渡接近と共に再び强弱仕手戰展開の一呼吸とも見える▼明日に控へた北鐵接收を積極的に買つて出るか環境の不透明を徐に弱氣の逆襲が何處まで押目を作るか▼一振りありそうな氣配がする▼が何れにしても大した値巾は望み難い寧ろ新甫の動きを待つて出たい

同事と堅調の寄付きに氣配は引續き底固き商狀なるも主力株の依然たる保合を眺めて地株も振はず閑散を辿る

◇定期（單位十錢）

銘柄		寄	中	引
五品	當限	二二三	二二三	二二三
	先限	二二五	二二五	二二五

◇延取引

銘柄	寄値	高値	安値	大引
五品	二二三	二二三	二二三	—
新豆	二三〇	二三〇	二三〇	—

◇糶取引

銘柄	標準	受渡	代引代渡	日步
五品	二二五	四〇	四〇	二二五
新豆	二三〇	六〇	—	—
錢鈔	一三〇	—	一〇	二二五
新々	一一四	—	—	—
冰乙	一六五	—	一〇	二二五
電乙	一三三	—	—	—
滿鐵	六六五	—	—	—
同新	三六五	七〇	四〇	二二五
土木	—	一三〇	三〇	二二五

◇標準及受渡日步

代行二九一、奉麻一九六、安取八七、郊外七八、不動產八〇、滿麻五七八、北ペ一五六滿ペ四四三、太陽產六六

銘柄			
錢鈔	一三〇	一三〇	一三〇
冰新	一一四	一一四	一一四
電乙	一三六	一三六	一三六
滿鐵	六六四	六六四	六六四
同新	三六四	三六四	三六四
土木	一二七	一二七	一二七
大新	九三五	九三五	九三五
東新	一三九二	一三九二	一三九二
鐘新	一三〇〇	一三〇〇	一三〇〇
日產	一〇三五	一〇三五	一〇三四
朝取	二六三	二六三	—

株式出來高（二十日）

大新	九三五	一〇	二五
東新	一三九五	一〇〇	一〇
鐘新	一三〇〇	—	—
日產	一〇三五	一三〇	一〇

定期	二、九〇枚
延	二、七二〇枚
糶	二五〇枚
合計	三、〇六〇枚

株 水越株式店 大連株式取引所取引人 大連敷島町六六

商品

麻袋は保合 綿糸引締る

•麻袋• 產地は鐵、青共に不變、鈔票强調を眺め當市は當限、現物に買氣滯在せるも安値待ちに人氣添はず、氣配は現物三十八錢

•綿糸• 米棉現物十高、先限二安印棉二、四留比高の區々を入れて大阪三品寄りの商勢ながら當市は乘替商內の外は見送る

銘柄	約定月	値段	枚數
鐵筋	三月限	三八〇	一〇
同	五月限	三八二	二〇
出來高	三十萬枚		

銘柄	約定月	値段	梱數
福助	三月限	二〇〇二	四〇
同	七月限	二〇〇五	四〇
出來高	八十梱		

手形交換高（廿二日）

金	一、四〇八枚	五二、五八六、三三圓
銀	四〇三枚	二、九四一、〇六圓

爲替相場

鮮銀

倫敦向電賣（一圓）	一志二片〇分〇
紐育向電賣（金百圓）	二七弗八七分三
上海向電賣（百弗）	一三七圓五〇
同 賣（銀百圓）	一〇三圓五〇
日本向電賣（同）	一〇三圓〇〇
同 去日拂買（同）	一〇三圓五〇

上海爲替情報

【上海二十二日發】標金は福興永大德成買ひ、煙草外商はポンド、石油會社は弗、商館筋は圓の各輸入デマンドありしと、中央銀行のポンド六月七ペンス丁度買ひに對し賣手逃げし爲標金高、爲替は軟化したるも中央銀行がポンド六月物六ペンス八分の七賣りしと外商サツスンのポンド賣りにて下押し閑散、北方筋は圓一三六、二分の一少し賣る

上海標金

寄値	八七三元五
高値	八八〇元九
安値	八七二元五
止値	八七五元六

大連卸相場（二十日）

果菜類

果實品薄の折柄仲買の入荷待と相俟つて二十日バナナ三百三十個の本年初入荷あり、糶市は頗る活氣があり、高値九圓と豫想外の取引を示し、續く桶柑は依然として好人氣で一、一三一個の相當の入荷あり小堅き商狀を呈した、野菜は出廻り順調で一般に荷捌き良く生姜は常道に戾る內地蜜柑は品薄で三九六個の入荷、紀州、伊豫共軟調、野菜は荷捌き順調（單位錢）

▲臺灣物△蓬中バナナバナナ籠九〇〇—六〇〇△桶柑ピール函（特）九八〇—七五〇△同（一等）七九〇—四七〇△同（二等）七〇〇—五二〇△同（三等）七〇〇—五二〇△同（三等）六〇〇—一五〇△同（四等）四二〇△同（改良函）特四七〇—四〇〇△同（壹）三八〇—三〇〇△鳳梨（角枠）六三〇—四五〇△西瓜（角枠）三三〇—二九〇△木瓜（バナナ籠）三五〇△生姜（バナナ籠）一〇五〇—六四〇△冬瓜（バナナ籠）四三〇—二五〇△長茄子（バナナ籠）四八〇—二二〇△丸茄子（バナナ籠）三五〇—一二〇△胡瓜（石函）四〇〇—一一四△唐辛子（林檎函）二二〇〇△筍五△同（林檎函）二二〇〇—一四〇△同（石函）三六〇—三九〇—一五〇

▲內地物△伊豫蜜柑石函（共撰組合）（月）五〇〇—四三〇△同（特）四七〇—三五〇△同（天）五二〇—四七〇△同（天）五〇〇△同（福）二〇—四〇五△同（大）四九五—四五〇△同（吉）四五〇—四〇〇△同（祥）四六〇—三五〇△紀州蜜柑四合（頭）三八〇△同（特）三三〇△同（祥）一〇△同（福）二六〇△紀州夏柑十貫函（特）三五〇△同（天）二九〇△同（祥）二六〇△同（福）三〇〇△紀州三寶柑石函（特）四二〇△同（天）三五五△紀州ネーブル石函（特）二九〇△同（祥）二三〇△紀州金柑四合（特撰）六五〇△同（並）五六〇△山口山葵貫五〇〇—四〇〇△愛知ウド貫一〇〇—一九〇△肥後筍貫一三〇—一〇〇△下關ビース貫一一五—一〇〇△愛知若荷小函六〇△紅タデ一瓶三三—三〇△木の芽瓶三〇—二八△小蕗把四〇—九△新牛蒡把一六—一五△サラダ（敷島函）三六〇△三葉（把）六一五△山根芋把三三—一〇△蓮芋把二〇（以上下關物）△長大根貫一五—一四△春大根貫一二—一一△晩生三△丸大根貫二〇—一五△青薇貫二〇—一六△水菜貫一六—一八（以上山口物）△長崎牛蒡貫一二△廿日貨上高一萬七千八百十六圓

魚類

地物入荷少量、內地物は入港船なく殘品少量、相場は依然として高調、內地物は保合、入荷個數地物三二七八、內地物二四、朝鮮物一四、州外物一、製造物一四、廿二日取引高八千七百八十七圓（單位圓、十貫建）

▲地物△大エビ四三—三三△中エビ二四—一九△スズキ一二—一五△ニベ一三—一六△コチ一三—一四△ボラ四〇—一五△タラ三五—一五△カシラ五—一・五△グチ一五—三△平目二五—五△エイ三—一△ナマコ九—五△ホシガレイ一五—五

▲州外物△スツポン八〇—三〇ク八—四

▲製造物△イカ一五—七△コツ

▲內地物△氷鰤一〇〇—六〇△糸ヨリ二〇—一五△シビ三五—一五△タコ二五—一八△イカ二五—一五

▲朝鮮物△イイダコ二五—一六△ナマガツオ九〇—六〇△カニ二〇—一三△シジミ一〇—六

（確實推奬） 極東鑛業株 石膏、產金事業 資本金 參百萬圓 社長 星野錫氏 提供價格 拾圓七拾錢（五拾圓拂込濟） 堅實、有利、眞面目なる事業 本位の投資株式として御取引各位に奉仕の爲 絕好期再び來らず直ちに御申込を 御報次第パンフレツト送呈 現物賣買 松尾商店 鞍山北三條町 電話代表長五四九番 支店 四平街南三條通

不動產投資の絕好機會 大連市の著大なる發展膨脹の現況に鑑み最も優實安全なる不動產投資の絕好機會を推奬致します 弊店取扱の土地は何れも將來を約束されし引立を蒙る賜と厚く感謝致し御期待に添ひ申度何卒倍舊の御愛顧を願ひ申上げます 土地案內 星ケ浦、夏家河子、甘井子等の海岸眺望環境理想的別莊住宅の有望土地、大衆向好適手持有り御一報次第迅速に御案內致します 不動產取引專門機關 滿蒙公司 大連市松山町 田中吉藏 自宅 大連市谷町三番地 營業所 大連市 電話 八六二九・三二五

移轉（假營業所） 小店事每々御厚情を賜り難有御禮申上候就ては昨年秋火災のため現在店舖を新築致す事と相成り依つて左記の處にて本年十月迄假營業所と致し從來の通り營業仕り候間何卒一層御援助を賜り度く願上候 敬具 大連市若狹町七十一番地 內藤商會 電話（2）四二五七番（若狹町トナリ）

東株一般短期實物國債取引員 万 萬屋 取引所創立以來營業繼續之老舖 營業案內 放資之友 株式日報 申込送呈 公債は一枚から株式は拾株より親切に取扱ひます 短期取引は時に興味あり親切に取扱ひます 調査部は內外經濟事情を精査專務の機關が具備して有ります 電話茅場町（六六）三三三三 鈴木圭三商店 東京市日本橋區兜町二丁目一番地

謝出火御見舞

今朝當工場出火の節は早速御馳付被下難有奉存候何分混雜中御尊名御伺ひ洩れも可有之不取敢紙上を以て厚く御禮申上候

昭和十年三月二十二日

大連向陽臺九番

滿蒙殖產株式會社

銘酒 白龍正宗 瓦房店驛前 白龍酒造場 電話一一番

大連[illegible]町二 電話（2）五四四三

昭和十年度版 會社年鑑（クロース美本八百會社蒐錄） 投資の指針 株の研究（每月二回・一日・十五日發行） 三月十五日號 右御申越次第送呈いたします

株界寸評 ▲總調印を明日に控へた株界は何處となく嵐の前の靜けさを想はせる▲新東の百五十圓關門の爭奪戰は硬軟兩派とも稍疲勞の姿で型の上からは面白くない點も見えるが◇ 財越屋商店 軟派は既に刀折れ力盡きた此頃の相場では案外押目は淺く▲寧ろ休養後の强反撥が期待される限り飽く迄買ひの一手が殘されてゐるさ見るより外はない▲株に關しては五品迄强張つて來たのは面白い

經濟情報社の放資特報 株界吟味 大連市伊勢町二二 大成ビル內 經濟情報社滿洲支局 電話二三八三九 本社 東京丸之內二ノ一八

おやつ 名物 東だんご ひたちや 大連[illegible] 電話二八五七四

皇帝御召列車に光榮の滿鐵乘務員

林滿鐵總裁も扈從

滿洲國皇帝御赴日に際し新京、大連の御召列車に滿鐵側を代表し扈從するものは林總裁及び御通譯として囑託鎌田彌助氏に内定してゐるが鐵道部としては部長代理清水次長以下各關係技術家が乘務員として乘車し途中御召列車の萬遺漏なきを期することゝなつた、御召列車乘務員は最優秀技術者を選拔したものであるが光榮ある全區間の乘務員は左の各氏である

鐵道部次長清水賢雄、旅客課長宇佐美喬爾、第一輸送課長猪子一到、旅客課木下富士太、第一輸送課前園彌八、大連檢車區助役伊勢禎吉、旅客專務車掌房前工、乘務荷物方永島義松、列車ボーイ（新京）伊東登喜男、山本良敬、同（大連）大隈幸一、間橋英一、伊木清馬、檢車方大連檢車區平山安吾郎、電氣方大連保線區伊部秀太郎、食堂車營業所支配人三好重政ほか食堂車從事員七人

機關士・車掌

別項全線乘務員のほか御召列車運轉機關士及び車掌は全線三機關區より人物、技術共優秀なるものを選んでこの重任に當らしむることゝなつたが、大連機關區よりは左の六氏が選ばれ當日大石橋、大連間の御召列車運轉の榮の擔ふこととなつた

大連機關區長　藤野賢六
機關士　角德太郎（三六）北大山通十三
同　北喜一（三八）乃木町十、二ノ六
機關方　是枝良壽
同　渡島正鋭
運轉車掌　長島正雄（三六）對馬町四三、一ノ一

なほ角、北兩機關士は二十二日午前六時四十分御召列車の試運轉を行つて新京に向つた

國道局調查隊卅名匪襲を受け全滅

北滿密山附近において

二十二日午前滿鐵鐵道建設局入電によれば北滿密山附近リンジコザンにおいて〇〇線建設測量中の滿洲國國道局調查隊一行三十名は十九日夜兇惡なる匪賊に襲はれ全滅した、急報に接し我が密山守備隊〇隊は二十日現地に出動したが後報不明

朗笑乘せて駛る

ハルビン行特別列車

隱忍と勞苦に購ふ接收に備へ

滿洲國旗を飜して

【新京電話】この列車一つ出す爲めにどれだけの勞苦と隱忍と外交戰が行はれたか、血と汗と熱を代償に近世史上に特筆すべき北鐵接收の日に備へ、併せてこれが祝賀の宴に參列すべく二十二日午前十時半八輛連結の特別列車は接收專使丁鑑修交通部大臣以下日滿要人在京記者團をハルビンへ送り込んだ、晴れやかな滿洲國旗をトップに飾られワハヽ、ワハヽと隨所に擧がる爆笑哄笑嬌笑がほのかな春空に屈托なく溶け込んで行く、專使が大振りな握手を誰れ彼となく交す、よろしい御目出度うを連發、林滿鐵總裁、河本理事、市川經理、中西地方の兩部長、中野文書、石原人事の兩課長、田邊建設局次長等滿鐵の一黨も乘車すれば大村交通監督部長も中川運輸、佐藤工務兩課長帶同いかめしい笑ひを通し境、實兩參議のにこやかな童顔も交り招待者五十名記者團四十七名遠藤總務廳長始め滿洲國交通部外交部滿鐵その他各關係者多數の見送りの裡にプラットホームに詰めかけ和氣藹々たるものがあるかくて定刻この意義深い特別列車は一路ハルビンに向つて滑り出した

愈よけふは接收

國境の町・綏芬河に

漲り流れる緊張

【綏芬河にて和氣特派員二十二日發】接收を明日に控へた國境驛綏芬河の空は明るく晴れて風ひとつなく丘に據つた美しい街からペイチカの煙が白く幾條も上つてをり今日を名殘の北鐵社旗が停車場の屋上に力なく垂れ下つてゐる、鐵路側の何の命令もないくから起きて或は機關車の設計圖をひらいて細部の研究をしたり、或は驛舍、機關車その他の見取圖を調べるなど最後の準備おさ〳〵怠りない、實業會社に置かれた接收本部には委員長伊藤靜男氏が頑張つてハルビンとの聯絡や各宿舍への指令などに忙しい、市内は極めて靜穩であるが萬全を期するため警戒嚴重である午前九時本部から「接收愈々迫る明日は正服正帽で持場につき、命令一下間髮を入れずに仕事に取りかゝれ」といふ指令が飛び、國境の緊張した空氣の中に全員の士氣は極めて旺盛である

慰安大會開催

【新京電話】新京鐵路局では北滿派遣員を送り出しほつと一息したので、豫て計畫されてゐた第一回の軍警及び從業員の慰安の映畫、舞踊大會を二十一日午後六時半より記念公會堂に於て開催したが、神代總務副處長の挨拶に次いで滿鐵弘報係撮影のニュース映寫、レイメイコーの舞踊の特別出演あり會衆三千名を超え盛會であつた

協定全文と

接收列車實況

放送局速報

二十三日に行はれる北鐵讓渡の重大性に鑑み新京放送局は十時正式調印直後十時二十分より十一時二十分に亘り協定書全文發表を左の順序で速報することになつた（大連中繼）

午前十時二十分英文（正文）日譯
滿譯

なほ二十四日は北鐵接收第一列車ハルビン驛出發實況をハルビン驛頭より九・〇〇―九・三〇分新京着實況を各三・〇〇、三・二〇迄放送することゝなり大連放送局は之を中繼することになつた

城明け渡しにいさぎよく準備

寬城子のソ聯從業員

【新京電話】北鐵南部線終點寬城子にも北鐵接收の慌たゞしい波が押寄せていよ〳〵ソ聯の手から切りはなされる日を前日に控へ凡ゆる接收準備が整へられつゝある、寬城子に於ける北鐵從業員は百四十二名、この中廿名ばかりは居殘り七十%が歸國殘りは今去就に迷つてゐると云ふ桃色組、氣の早い連中は永年培つた植木類や家具類の賣立を行つてゐるが、本國政府より從業員の歸還には何もかも無料、椅子一つテーブル一つまでも持つて歸れとの指令に接し家財道具の荷造に何れも大童、北鐵關係機關從業員の華やかに踊り狂つた北鐵クラブ圖書館、小學校、衛生機關の病院等もいよ〳〵調印と同時に滿洲國旗に變ると云ふので、城明渡しの準備完了床や廊下まですつかり淸掃されて紳士的な引續をモットーに何等のよどみもなく總てが二十三日の調印の刹那に向つて流れてゐる

馘首を恨み放火か

滿蒙殖產工業骨粉工場燒く

損害總額約十萬圓

二十二日午前六時過ぎ市內向陽臺八、九、十番地滿蒙殖產工業株式會社二階建骨粉工場の階下生骨粉碎室より發火、忽ち建物全體に燃え移つたが急報に接した市內各消防隊の必死の努力によつて同八時五十分右建物一棟を燒失したのみにて鎭火した、同工場の附近には膠工場肥料工場事務所等が隣接し、更に嶺前電話分室、電鐵事務支所も近くにあるので一時は延燒を憂慮され大混雜を呈した、なほ電車線路を橫ぎつてホースを引いたために七號系統の電車は常盤橋方面行き、老虎灘方面行きともに初音町派出所附近にて折り返し單線運轉となつたのでラツシュアワーにかゝり乘客は大恐慌を來した

燒失した工場は一階百七十六、五七坪二階一六五、六四坪延坪三四二、二一坪骨粉年產一萬二千八百英噸であり損害總額は約十萬圓と見られてゐるがそれと略同額の保險金が附されて居る、原因は粉骨機の摩擦による自然發火と見られてゐるが一說では最近馘首された支那人某が會社に恨みを持ち放火したのではないかと言はれてゐる、右被疑者として支那人一名を大連署に引致取調中（寫眞は火事の現場）

匪賊の放火

燒失家屋六百數十戶

柳河縣城大火詳報

【奉天電話】去る十八日午後六時半頃起つた柳河縣城の火災は折柄の烈風に縣城は火の海と化し市街の大半を燒失して十九日午前一時頃鎭火したがこれと同時に奉天總領事館警察では山城子分署の原田巡査に被害調査方を命令した、二十二日午前九時同巡査より領警に達した報告第一報に依れば此の大火に依り

內地人家屋六戶燒失損害八千圓、鮮人家屋五十一戶燒失損害一萬二千圓、滿人家屋五百七十二戶燒失損害八十餘萬圓に達し小學校は全休し罹災者に對しては縣公署より高粱の炊出をなし之が救濟のため中央に借款を申込む筈である

出火原因は匪賊の放火と見られ同時刻に孤山子、三源浦の二ケ所にも火災あり目下盛んに流言飛んでなり當局では嚴重取締中であると

―春の異變―

東京に雪

―二吋も積る―

【東京廿二日發國通】お彼岸の中日二十一日は前日に打つて變つて寒氣烈しく氷雨に加へて夕刻からみぞれとなり更に夜に入つて本格的の雪となり二十二日朝は積雪二吋といふ時ならぬ銀世界を現出した、蕾のやうやくふくらみかゝつた櫻を面喰はせてゐる、但しこの寒さは一時的であらう

春と手をくんで

大連附近ハイキングコース

大和尙山西口

北大河を過ぎて黃土の道を約一里、楊柳と梅の起伏に飽きる頃、眼前に杏花巖の斷崖突起して行く人の目を樂しませる、こゝ大和尙登高の西口、斷崖の奇岩右によつて蒼溟の空を新月型にかぎり左は更に斷崖となつて脚下に鬱水寺溪澗の水をながす、水は涸れたりとはいへ川床の石を鳴らすには足り、雲影の帶を滯つて北大河へ走る、脚下杖を止めて耳をかたむければ水聲岩上の松籟に和し、彌生の表情を囁きする

女學校關係者が入學試驗に收賄す

大連署・徹底的に剔抉

大連敎育界の腐敗について兎角の噂があつた折柄大連署高等係では過般執行された入學試驗に際し某々女學校關係者と受驗兒童父兄との間に收賄の事實あることを探知し、これを機會に腐敗せる敎育界の一部に對し徹底的に剔抉のメスを揮ふ模樣である、なほ最近市內某小學校男女敎員二名が市內伏見町滿鐵伏見臺附近の空地で數日前の深夜散步中を巡邏中の警官に取り押へられた事件があり、事件は闇から闇に葬られてゐるが、既に一部父兄間にはかゝる敎師に純眞なる兒童を託して置くことは不可能であるといきまいて居り、當局の敎育界刷新のメスは小學校方面にも及ぶものと見られてゐる

春・女人の去來頻り

姉妹で音樂研究

歸省した淑珍・月松兩孃

好きな音樂の勉强に日本へ留學中の金州婁家街一六一于文從氏の長女ヴァイオリニスト淑珍孃（一九）と次女ピアニスト月松孃（一七）の姉妹が揃つて二十二日入港の扶桑丸で歸省した、早くから日本の敎育を受けてゐるだけに日本語も堂に入つたもの、船中に訪ふと兩孃とも輕快な春の洋裝にうき〳〵として

何でもないんですわ、只好きな道だから習つてるだけよ、新聞なんかに書いちや困りますわ、今度は春休みで歸つて來たのです、一週間位しか居られませんの

と久々で歸る喜びを語つた、兩孃ともに彌生高女の卒業生、姉さんは一昨年神戶女學院專門部の洋樂科に、妹さんは昨年東京の東洋音樂學校に夫々入學勉强中、餘技として姉さんはギターを、妹さんはマンドリンを練習し相當の腕を見せてゐる（寫眞は淑珍、月松兩孃）

都賀靜子來連

日活の專屬女優

マキノ映畫當時より可憐な藝風によつて知られた日活の映畫女優都賀靜子（二二）さんが二十二日入港扶桑丸で春の大連を訪れて來た

大連會館出演の話もありますが着いて見なければ豫定は何にも分りませんの、でも何處かの映畫館で挨拶しますからどうぞよろしく、大連は數年前に實演隊に參加して來たことがありますから御馴染の土地ですわ

と語り關係者の出迎へを受けて上陸した（寫眞は都賀靜子）

母國へ向ふ

處女群像

櫻咲く母國の春を訪れて大連神明高等女學校新四年生百三十三名が茂木敎諭外三名に引率され二十二日出帆の吉林丸で旅立つた、生徒中八十名は純粹の滿洲生れ初めて內地を見るお孃さんが七十名、何しろ嬉しさで一杯の彼女たち甲板にズラリと並んで見送りの父兄や友人に別れのソプラノを一齊射擊する、引率の茂木敎諭は語る

今度は往復とも船便です、從來の朝鮮經由歸りを止め、その代り吉野と四國廻りを追加しました、門司から各地を見て三十一日から三日間東京滯在、歸りは四國、九州を見て來月十三日歸連します

かくてこの大世帶を乘せた新造船吉林丸は流石に吃水を深め春の海上を悠々と滑つて行つた

醫大生服毒

過度の勉强で

【奉天電話】二十一日午後三時頃滿洲醫科大學本科大竹滿雄（二一）が寄宿舍北振寮の自室に於いて睡眠藥ベロナールを嚥下して自殺を企てゝゐるのを友人が發見し大騷ぎとなり、直に奉天署より添田部長が出張醫大病院で應急手當を施したが今尙昏睡狀態を續けて居る、原因は不明なるも過度の試驗勉强に依る神經衰弱の結果と見られて居る

泥醉して拳銃發射

日系滿洲國大尉

【奉天電話】二十一日午後十一時頃若松町奉タク南部營業所運轉手白春山（二七）が奉タク六〇號を運轉客を迎へに行く途中南五條通において酩酊せる滿洲國軍人が右自動車の前方に大手を擴げて停止を命じたので白運轉手は客がある旨云ひ聞かせたが聞き入れず車に飛び乘つたので一先づ營業所に引返すや該軍人はモーゼル拳銃を取り出して俺の命令通りにやらぬとは不都合だと運轉手に向けて發砲逃げるを追うて更に事務所內で一發々砲したため直に佐藤事務員が取押へ憲兵隊に引渡したが右は滿洲國第一軍管區敎導隊附富田富雄大尉である

鐵路總局日本視察團

鐵路總局日本視察團一行廿六名は二十二日出帆吉林丸で櫻の國日本の見學に出發した

安樂椅子

大連商議相談部へこの程風變りな問合せの手紙が舞ひ込んで來た。

……◆……

曰く「京都で藝者をしてゐる私の姉が滿洲は非常に景氣がよくお花もよく賣れるから是非渡滿したいと申して聞きませんが、御地では藝だけで花が賣れるでせうか、本人の氣持次第でせうが、藝以外では生活が出來ないことはないでせうか……」と全文僅に一丈三尺たど〳〵しい筆で姉思ふ弟の純情が綿々と書きしるされてある。

……◆……

これを讀んだ謹直無比な石田相談部長「うむ」と唸つて默考しばし……さて曰く「これを人事相談と見るべきか醜取引と判斷すべきか」……と成る程味のある一言。

……◆……

だがこれを姉思ひの弟に石田部長がどんな返事を出すかと目下會議所では大評判。

太田胃散
實質本位
盛んに賣れてる胃病藥
本舗 東京 太田信義藥房

葉巻
價格 品質 香り
マニラシガーの代表的製品
オリエントの葉巻
EL ORIENTE CIGARS
MANILA'S BEST
SOLE AGENTS
MITSUBOSHIYOKO.
DAIREN.
賣問屋 江副洋行 大連連鎖街 電3-3484

日本一ノおたふくわた

九ミリ半小型活動寫眞機
パテーベビー
普及型撮影機 モートカメラ『B型』（自動捲轉式）
パテーベビー時代來る！
安價精巧而も高級撮影機の長所を巧みに具備し近代人の必携品として好評嘖々！
現像は技術優秀な伴野商店現像部へ
（各地寫眞機店にて販賣）
カタログ呈上
滿洲 伴野商店
大連市連鎖街京極
奉天私書函一四九
州內F3.5付 95圓

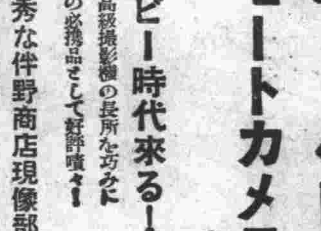

春はホームスパン・から
脊廣に、合オーバーに非常な流行で御座います。ホームスパン地が斯くの如く流行すべき事は弊店調查係にて豫想し、此の生地の生命とも云ふべき柄の嶄新なものは及ぶ限り取揃へました。旅行に、運動に、ハイキング等にお召しになるものとして、事實申分なき美と質とを有する生地で御座います。
英國產及び國產 各種潤澤に取揃
大連 勝又 連鎖街
出張所 新京日本橋通

近江洋行
二十三日より二十八日まで
期間中に限つての
喫煙具
大藏ざらへ
純銀莨入（市價十三圓）……八・〇〇
同 敷島用莨入（市價廿二圓）……一一・五〇
ニッケル莨入……・六〇
灰皿ハート形 半打入……一・〇〇
本鼈甲莨入……五・五〇
其他二割引乃至半額の素晴しい安賣!!
浪速町三丁目・電話代表二-一四四六

浪華洋行特選
春の流行子供服陳列會
廿四日より
春！新鮮で輕快 そしてすべてに申分のない愛らしいお子樣洋服の代表的逸品を豐富に取揃へ陳列致します どうぞお子樣連にて御來店の程を……
出陳品目
洋服・ベビー服・帽子・肌衣
スエター・ピジヤマ・靴下
浪速町の
浪華洋行
電話本局(2)五一七九

異人劍法 (32)

伊東行男

金子清之介 畫

水晶商人（その六）

「黒船へ乗り込まうなんて、さんでもないお侍もあるもんですなア」

と巳之助も眼を丸くして、さりげなく、

「その醜態な浪人の名前は、いつたい何て申しますんで……」

「確か吉田寅次郎とか云つたなア何でも長州の浪人だつて話だ」

「長州のれえ」

巳之助がふりむくと、初音はホッと、胸なでおろした樣子だつた

「世の中も狂つてくるさ、色んな人間が飛び出してくるんですなア」

「そういふお前さん方も氣をつけなよ」

「えつ」

「以來下田も他國人の取締がきびしいんだ。何しろ毛唐を見つけ次第、叩つ斬る料見でやつてくる浪人が多いんだから、物騷千萬な話なのさ。だがもう安心しれえ、黒船が歸つたんで、町はもう大助かりだ。お役人衆ももうぢきボツボツお引上げなさるだらうよ」

「ぢやア下田も寂しくなりますね」

「その代り若い娘達が戻つてくらア」

「ちげえれえ」

巳之助は横手を打つた。

下田は南國の港らしく、美しい女の町だつた。

「御代官の江川樣から娘をかくせつて、お觸れが出たんださうですなア」

「そうよ、一時はまるで天地もひつくり返るやうな騷ぎだつたからなア、買ひたての花嫁を遠くへかくして寂しがつた野郎もあるが、醜態された奴から見りやアどれだけ仕合せだつたか分りやしれえ」

「そ、そんなひどい事を……」

「うん、やつぱり韮山のお殿樣は目先のきいた利巧なお方だ。女と牛をかくせと云ふんだ」

「へえ、牛を?」

「毛唐は牛を喰やアがるんだ」

「まア」

呆れて初音は、巳之助と眼を見合つた。

さぐるやうに二人を見ながら、話手は煙管を叩いて、

「かう見たところお前さんは、旅商人のやうでもあるが……」

と、いかにも連れが、美しい旅の女が、不思議だといふ眼付だつた。他の男達もヂロ／＼と眈しそうに初音を瞰めた。

「へえ、私はしがない甲州の水晶商人、古里戀しく久しぶりで歸つてまゐりましたもので、生れは蓮臺寺でございますよ」

「水晶を……へえ、さうかい」

「一つお孃さんに如何でございませう、お安く願つておきますが……」

「お喜びなさるだらうが……」

と男はふいに顔を曇らせて、

「下田へ歸つたら、また見せて貰はうよ」

「どうぞよろしく御贔屓にお願ひ申します、失禮ざんすが、兄さん方はどちらさんのお身內で……」

「船源一家鍋田の嘉吉」

「えつ、ぢやアあのお孃さんは船源親分の……そうでござんすか、ちつとも存じませんで、失禮をいたしました。親分には死んだ親父がお世話になつた事がありまして餓鬼の時分からお名前は存じてをります。ぢやア船源親分ももういゝお齢でございますなア」

「お前さんはもう何年下田にゐなさられえ」

「さアもうかれこれ七八年……」

「そうだらうなア、親分はもうさつくの昔になくなられたよ。下田の船源一家と云やア飛ぶ鳥も落す勢ひだつたが、今ぢやア身內もたつたこれだけ、此處にゐるこれだけだ」

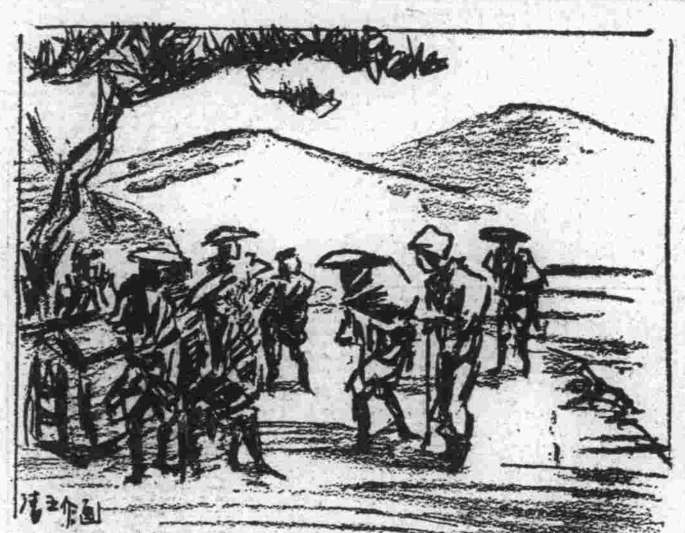

性病 皮膚病 淋疾 梅毒 軟性下疳 泌尿器病 生殖器障碍 井上醫院 大連浪速町一丁目 電二・五二六〇番

紫檀細工 支那植木鉢 麻雀 象牙 なまこ火鉢 小山商店 大連市但馬町三四 本店上海

滿日案內
●三行一回 金壹圓武拾錢 ●被釐廣 金九拾錢 ●五行一回 金貳圓 ●十行一回 金四圓
●十五行一回 金六圓 ●二十行一回 金八圓 ●匿名在社 金五拾錢増 電話は二・三六九五・二・四四九一番

人事
採用 營業部員二名、新京勤務 履歷書送面會日通知 大連市彌生町一四 新聞解放社
配達 係入用十六歲より廿歲迄 夜學の便與履歷携山縣通 山縣ビル二階ニデワーハウス卸部
寫眞 技師及見習入用 三河町 滿洲寫眞通信社
少店 員數名急募 履歷書持參本人來談 淡路町三九 新榮商會
少女 給仕募集十七歲迄 浪速町 梅園
女事 務員至急入用 仕込を希望 信濃町錦水ホテル電二・七一八七
女事 務員募集女學校出獨身者 履歷書持本人來談面會前十時後二時 常盤橋 ヤマト商會
女店 員募集年齡二十前後 連鎖街 日露洋行
上女 中入用二十二三歲より三十歲迄 浪速町山崎運送店電二・七七五二
女中 さん至急入用 聖德街五の一五六 中塚
女給 さん入用十五六歲より廿五六歲迄給料其他面談 連鎖街本町通 滿洲食堂
サー ビスガール募集十七歲より廿五歲希望者は御來店 常盤橋天滿屋ビル下デワー喫茶部
和服 裁縫見習生募集經驗者有給浪速町一〇 帝國館筋向 三越裁縫部 坂下 電二一一九二一
和服 仕立に自信ある方募集御通知乞ふ 中央公園前 影榮洋行電二・二五八三
看護 一婦入用 新京朝日通り八十 慶應看護婦會 電話五六六九
看護 婦採用希望者履歷書携廿五日自後一時至四時來談 周水子小野田セメント會社診務室

教授
圍碁 有段者數名親切教授會費月二圓會員外一日廿錢浪速町鈴木三階電二・三二九番大連漢院
習字 速成 三河町 池內 電二・八六七五番
邦文 タイピスト短期養成 午前・午後・夜間 大連市大山通 小林又七支店
邦文 タイピスト養成 山縣通日本タイプライター會社
タイ ピスト英文邦文華文短期養成英邦文速記英語印書 西廣場映樂館横電二・四三〇英學會

貸家
獨身 アパート又は貸間を求む 大廣場 朝鮮銀行 小林 電二八一〇一番
貸家 柳町八五 二階建上六、六下三、四半、六、賃五五圓 電三・一九二五
貸家 日當り良きアパート設備 高級完實三十六、四十圓 電二・一八八五
貸間 及下宿輕便安價一夜泊りもいたします、大連市惠比須町一九二電三・二五三七淵上

旅館
一圓 トマリ、ベットの設備あり、大勉强は名古屋旅館 大連市吉野町六電二・六三二一番
旅館 室料一圓、二圓茶代謝退サービス良き大滿館へ 大黑町一〇六 電三・一〇五二番
圓宿 (食付)並に高級御下宿 大連市エビス町一六〇西檢番通り 大進館

下宿
下宿 大連病院右前滿鐵本社裏 薩摩町九五ホーム寮米村 電二・九三二九番
下宿 家族的に待遇す 中央公園上る左側 (二葉町四五)
下宿 求む眞摯な役人兄弟二人 伏見臺南山麓邊の勉學向 同宿人なき良家望む電二・九二一二六

賣買
獨逸 ピアノ新荷着、中古樂器賣買修理調律荷造等 擧德街五丁目二三 細井電四九七五三
疊の 御用命は是非迅速叮嚀安價な店の 近江町吉高橋疊店電二・四三三七
ミシ ン、貴金屬、ダイヤ買入及擔保融通 天神町二八 女子商業太洋社 電二・[illegible]
ミシ ン高價買ひます 常盤橋鶴島ミシン電二・六六八四
疊の 御用命は是非親切安價な店 近江町 三陽疊店電二・三二一七三

雜件
質貸 出し大勉强、大口歡迎 三河町二三(映樂館裏通) 巴屋質店電二・七四〇三
舞ざ らへ演藝高級衣裳カヅラ新品貸升大連みの町丞富屋店小道具製作販賣其他用品完備
債券 勸業復興公債賣買並金融 債券新聞 參錢株式現物店 西通三電二・六六六三大連案內社
商人 に限り日掛金融但一口百圓以上千圓まで 西公園町二九 多田商會電二・二九一八
商品 券 三越五分引買入 各店商品券高價買入 西通三五電車通四階建大連案內社
直ぐ 低利簡單に御用立會社員特典あり 伊勢町一〇九(雲水ホテル前) 佐藤
小切 手先日附割引本人直接御來談、天神町一八 太洋社 電二・二三六一番
電話 賣買金融は正直洋行に限る、西廣場三河町入口 電二・八七六五、二・五五五七番
電話 西通九三 電話商會
電話 賣買並に金融月賦販賣名義變更せずとも貸出 西通三電二・六六六三大連案內社
電話 並に金融一般商人簡易に御相談に應ず 丸大商會 電三・二四二〇

電話と金融
金融 信用貸勤人の方秘低利 大口小口一般金融恩給 沙河口元町三 松光社
金融 小口貸出迅速 美濃町德海屋ビル二二五 德盛社
算盤 と帳簿 拓茂洋行紙店電二・五四三九番
座紙 各種卸商 大連市伊勢町三五拓茂洋行紙店
包紙 と紐各種 拓茂洋行紙店電二・五四三九番
白帆 天帆・高級御化粧紙は此の印に限ります

實印 の御用は 吉野町 一萬堂 電二・七八五九番
門札 瀬戸物へほり込み 三河町 池內 電二・八六七五番
內地 土産は遼東百貨店支那みやげ部へ 電話二・三一七一番
庭園 設計植木診療手入消毒 庭師 雅正園 美濃町五十五
軍犬 SV血統付背黒優秀牡犬 交配安價に應ず 大連聖德街五丁目五 吉田
讓犬 純セパード仔犬讓御來談 春柳屯 大原

人事
朝 ちやん夢を見ずに母のもとに歸れ、でなければ居所知らせ あつし
女事務員 採用二十三歲迄 詳細面談、面會時間午前十時より午後三時迄 大連市近江町一六 福順銀號電二・五九七三
女中三十名募集 詳細は面談の上 大連市日本橋詰 アジヤホテル 電話二・三九〇五番
求人 十八歲より廿三歲迄志操堅固にして明快なる方四月一日より雇入たし、給料廿五圓他に配當あり、御希望の方は當館事務所まで本人來談ありたし 中央映畫館

醫院・治療・名藥
田上齒科 大連市播磨町五五(幼稚園前) 電話二・九三六〇番
性病 皮膚 坂本醫院 佐渡町二〇西廣場幼稚園裏 電話(2)四三二五
天賦の滋養、强精素 飴る美味 まむし蒸燒 まむし酒 千古の靈酒 虚弱、胸の病、劇務の方の營養 大連信濃町帝國館前 專門 まむしや 小松家本店 鎌蛇、黑蛇の蒸燒、猿頭の黑燒

家政婦
家政婦 家事一切 病人附添 即刻派遣 一日泊込一圓より 西公園町五七 共濟寮 電話(2)三六三六番
家政婦(急募寄宿可) 陣容を整へ御期待に副はん事を祈念して居ります 惠比須町一五九 電(3)一四七〇 朝日紹介所
看護婦 家政婦 派遣 家事一切病人附添通勤住込何れも致します 派遣多忙會員至急募集 誠心看護婦會 主 產婆 三浦芳子 聖德街一丁目三四六 電話(3)一二六六番
看護婦、附添婦 家政婦派遣(寄宿完備) 派遣多忙會員至急募集 大連西部看護婦會 主 產婆 上崎フク子 大連市下秋町十五番地(衛研隣) 電話四〇二六三番

食料品
卸部 大連市浪速町 電話(2)六六六〇番 ニチロパン 日露洋行 小賣部 連鎖街銀座通 電話(3)一二三三番 兩所共パンホールの設備あり
おいしい アマ酒 一升三十錢 遠近に不拘迅速に配達致します 製造元 片岡糀店 大連市二葉町一〇四 電(2)三六六一 沙河口販賣所 電(4)九七五五

雜件
讓店 鞍山商店街目拔の場所すき燒小鳥料理現在盛業中 電話諸道具設備一切附三千圓、右內地引揚の爲め至急讓度 鞍山北三條町 金崎 電七九八
老舗急讓 食堂、場所好適、早い者が勝ち 新京祝町二丁目三ノ二 グリルサントス
寶 イラド クリーニング商會 大連彌生町四番地 電(2)八三一六

映画案內
寶館 廿日より豪壯番組 晝夜三回入替なし 綾小路絃三郎主演 鬼伏せ頭巾 オールトーキー大喜劇 ロイドの危險大歡迎 右太プロ谷崎十郎の 黃門漫遊長次改心錄 階下參十錢
映樂館 二十日より 晝夜三回 十二時より 釣鐘草 春雪白日夢 肉彈鬼中隊
帝國館 廿三日ヨリ公開 夏川靜江・市川春代主演 未來花大會 伏見直江主演 心の血煙 小人十錢 大人卅錢
中央館 十八日より 四十錢 吉屋信子作 愛情の價値 右太衞門の 東海の顏役 チャップリンのダンス王 オール・トーキー 極東戰線一萬里 漫畫トーキー
第二松竹館 廿二日ヨリ三日間上映 ナンセンス 可愛い後家さん 市川右太衞門主演 疾風正雲 興太者トリオ大珍演 興太者と女學生 十錢優待
常盤座 廿日より廿四日迄 ●廿錢 君と別れて 井伊大老 大德寺の若旦那 武勇傳

春……は受胎の絶好期…… 子なき奥樣の福音 どうすれば姙娠するか 「到底子供が出來ないもの」と自分勝手に諦めて一生我が子の顔も見ずに寂しく暮すよりも一年を通じ姙娠率の最もよいこの好季に進んで試驗なさいませ 奈良縣生駒町石田一〇 淺井園

18型 ベストスタンプ台 初めからインキ塗らず萬年使へる 大阪市南區安堂寺橋通 森敬商店

矢野 テント 呈進カタログ 大阪 西區京橋日海事局前 東京

自宅研究 製圖 通信教授 機械製圖科と建築製圖科あり 大阪製圖學校

エヤーコンプレッサー 舶來型復氣筒空氣壓縮機 カタログ進呈 ボイラー・立型汽機・汽機 其他一般機械設計製作 東田製作所 商事部 大阪市旭區赤川町九九二

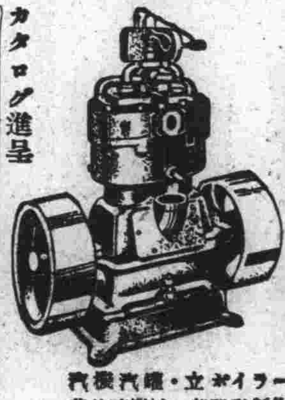

洋服 背廣 詰衿上下 オーバー 財團法人 大阪洋服學校 大阪北區中之島 洋服裁斷講義錄 生徒募集

近代的精力劑 千五番

洋家具と室內裝飾 連鎖街 カンノ洋家具店

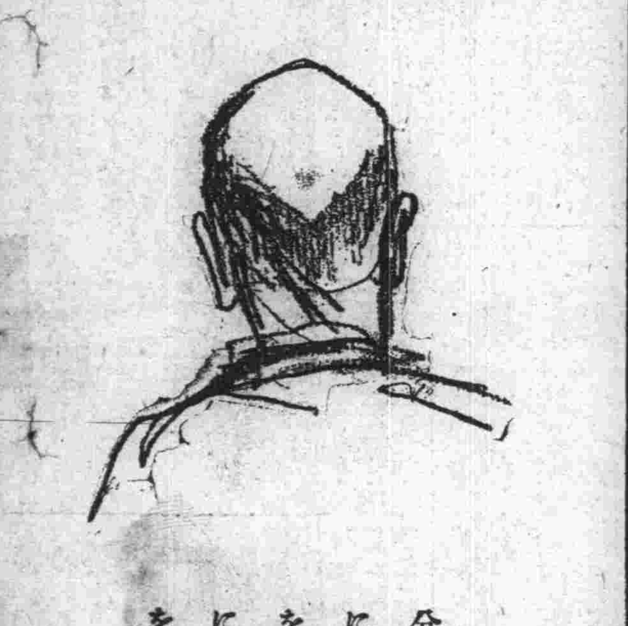

後頭は分別に廻つて前を光らし齒に廻つて齒を白くする のみのコバク 齒磨カモス 705 煙草化粧品藥店ニアリ

高級空氣銃 カメヤマテグス 山メカクリッツ 亀山テグス店

苦學生 特別割引賣出し 常盤號

十六圓の資本で五十圓以上儲かつたら! 双葉合名會社

服 都築商店

旗幕の御用は 名實共に日本一 平岡國旗本店 京都

台灣巡査看守採用 受驗の指針社

儲る副業 森本養菌園

大阪市立衛生試驗所前技師・山口博士發見創製 肺 イプシロン 結核內服新治療劑 ホルムアルデヒドの偉力 斯界之權威五十餘博士實驗推奬 全國官公私立大病院御採用 文獻送呈 無代送呈

京都帝國大學・後藤博士創製 專賣特許 流感 肺炎 百日咳 吸入藥 呼吸器を守れ 吸入せよ! 含嗽せよ! 合理的吸入治療法 咳を止め・痰を切り 心臟を強め・熱を去る 本劑は世界無比なるメヂチンカンフルの濃厚原液を主劑として 一家一壜 臨床大家實驗推奬 廉價 100瓦 ¥0.25 300瓦 ¥0.60 600瓦 ¥1.00 德用壜あり

大連汽船出帆 大阪商船出帆 日清汽船出帆 川崎汽船出帆 阿波共同汽船 島谷汽船出帆 日本郵船 近海郵船出帆 朝鮮郵船 松浦汽船出帆 日本海汽船敦賀行